

**ΕΤΗΣΙΟ ΔΕΛΤΙΟ**

**2004**



**ΠΡΟΟΔΕΥΤΙΚΗ**  
**ΑΤΕ**

# ΠΕΡΙΕΧΟΜΕΝΑ

<b>1. ΣΥΝΟΠΤΙΚΑ ΟΙΚΟΝΟΜΙΚΑ ΣΤΟΙΧΕΙΑ.....</b>	<b>5</b>
1.1 Συνοπτικά Οικονομικά Στοιχεία της εταιρείας των χρήσεων 2000–2004 .....	5
1.2 Συνοπτικά Ενοποιημένα Οικονομικά Στοιχεία της εταιρείας των χρήσεων 2000–2004 .....	10
<b>2. ΠΛΗΡΟΦΟΡΙΕΣ ΓΙΑ ΤΗ ΣΥΝΤΑΞΗ ΤΟΥ ΕΤΗΣΙΟΥ ΔΕΛΤΙΟΥ ΚΑΙ ΤΟΥΣ ΕΛΕΓΚΤΕΣ ΤΗΣ ΕΤΑΙΡΕΙΑΣ.....</b>	<b>15</b>
2.1 Γενικά Πληροφοριακά Στοιχεία .....	15
2.2 Έλεγχος Οικονομικών Καταστάσεων .....	15
2.3 Φορολογικός Έλεγχος .....	27
2.4 Δικαστικές Εκκρεμότητες .....	27
<b>3. ΔΙΚΑΙΩΜΑΤΑ ΜΕΤΟΧΩΝ .....</b>	<b>29</b>
3.1 Γενικά .....	29
3.2 Φορολογία Μερισμάτων .....	32
3.3 Υποχρεώσεις Μετόχων .....	33
<b>4. ΧΡΗΜΑΤΙΣΤΗΡΙΑΚΑ ΣΤΟΙΧΕΙΑ ΤΗΣ ΜΕΤΟΧΗΣ ΤΗΣ «ΠΡΟΟΔΕΥΤΙΚΗ Α.Τ.Ε.» .....</b>	<b>35</b>
4.1 Χρηματιστηριακά στοιχεία της μετοχής .....	35
4.2 Μερισματική Πολιτική .....	36
<b>5. Ο ΚΛΑΔΟΣ ΤΩΝ ΚΑΤΑΣΚΕΥΩΝ .....</b>	<b>37</b>
5.1 Προσδιορισμός Κλάδου Ε.Σ.Υ.Ε. ....	37
5.2 Πορεία και Προοπτικές του Κλάδου .....	37
5.3 Θέση της Εταιρείας στον Κλάδο .....	38
<b>6. ΠΛΗΡΟΦΟΡΙΕΣ ΓΙΑ ΤΗΝ ΕΤΑΙΡΕΙΑ ΠΡΟΟΔΕΥΤΙΚΗ Α.Τ.Ε. ....</b>	<b>40</b>
6.1 Γενικές Πληροφορίες .....	40
6.2 Σύντομο Ιστορικό .....	41
6.3 Αντικείμενο Εργασιών – Έργα .....	42
6.3.1 Γενικά .....	42
6.3.2 Έργα Υπό Εκτέλεση .....	45
6.4 Πάγια Περιουσιακά Στοιχεία – Εγγυήσεις και Εμπράγματα Ασφάλειες .....	50
6.4.1 Γήπεδα – Κτιριακές Εγκαταστάσεις – Μηχανολογικός Εξοπλισμός .....	50
6.4.2 Πίνακας Εξέλιξης Της Λογιστικής Αξίας Των Παγίων Για Τη Χρήση 2004 .....	51
6.4.3 Ασφαλιστική Κάλυψη .....	53
6.4.4 Εγγεγραμμένα Βάρη Επί Της Ακίνητης Περιουσίας .....	53
6.4.5 Εγγυητικές Επιστολές – Εταιρικές Εγγυήσεις .....	53
6.5 Εξέλιξη Μετοχικού Κεφαλαίου .....	53
6.6 Ίδια Κεφαλαία - Λογιστική Αξία Μετοχής .....	58
6.7 Μέτοχοι – Μετοχική Σύθεση Εταιρείας .....	58
6.8 Διοίκηση-Διεύθυνση Εργασιών .....	59

## 5. ΔΡΑΣΤΗΡΙΟΤΗΤΕΣ ΤΗΣ ΕΤΑΙΡΙΑΣ

6.9 Συμμετοχές Των Μελών Του Δ.Σ. & Βασικών Μετοχών Στην Διοίκηση ή Και Στο Κεφαλαίο Άλλων Εταιρειών .....	63
6.10 Οργανόγραμμα Εταιρείας .....	71
6.11 Προσωπικό της Εταιρείας .....	72
6.12 Επενδύσεις .....	72
6.12.1 Ίδρυση Υποκαταστημάτων στα Βαλκάνια .....	73
6.12.2 Αγορά Μηχανολογικού Εξοπλισμού .....	73
6.12.3 Χρήση Αντληθέντων Κεφαλαίων .....	73
<b>7. ΑΠΟΛΟΓΙΣΤΙΚΑ ΣΤΟΙΧΕΙΑ ΔΡΑΣΤΗΡΙΟΤΗΤΑΣ ΤΗΣ ΠΡΟΟΔΕΥΤΙΚΗ Α.Τ.Ε. ....</b>	<b>75</b>
7.1. Εξέλιξη Κύκλου Εργασιών Ανά Κατηγορία Δραστηριότητας .....	75
7.2. Κύκλος Εργασιών Και Αποτελέσματα Χρήσης .....	75
7.3 Χρηματοοικονομικές δαπάνες .....	80
7.4 Διάθεση Αποτελεσμάτων .....	81
7.5 Ανάλυση Οικονομικών Καταστάσεων .....	82
7.6 Χρηματοοικονομικοί Δείκτες .....	91
7.7 Ταμιακές Ροές .....	91
7.8 Ανάλυση Λογιστικών Καταστάσεων Χρήσης 2004 .....	94
7.8.1 Κύκλος Εργασιών Και Αποτελέσματα Λογιστικών Καταστάσεων 2004 .....	94
7.8.2 Συνοπτικές Λογιστικές Καταστάσεων περιόδων από 01.01.2043 έως 31.12.2004 .....	95
<b>8. ΕΝΟΠΟΙΗΜΕΝΑ ΟΙΚΟΝΟΜΙΚΑ ΣΤΟΙΧΕΙΑ ΤΗΣ ΠΡΟΟΔΕΥΤΙΚΗ Α.Τ.Ε. ....</b>	<b>97</b>
<b>9. ΣΥΝΔΕΔΕΜΕΝΕΣ ΕΤΑΙΡΕΙΕΣ .....</b>	<b>107</b>
Θυγατρικές .....	107
Συγγενείς Εταιρείες .....	109
Λοιπές Συμμετοχές .....	111
<b>10. ΜΑΚΡΟΧΡΟΝΙΟΙ ΣΤΟΧΟΙ – ΠΡΟΟΠΤΙΚΕΣ .....</b>	<b>115</b>
10.1 Μακροχρόνιοι Στόχοι και Προοπτικές της ΠΡΟΟΔΕΥΤΙΚΗ Α.Τ.Ε. ....	115
10.2 Επενδυτικοί Κίνδυνοι .....	115
10.3 Επενδυτική Πολιτική .....	116
<b>ΠΡΟΣΑΡΤΗΜΑ .....</b>	<b>146</b>

## ΣΥΝΟΨΗ - ΣΥΝΟΠΤΙΚΑ ΣΤΟΙΧΕΙΑ ΕΚΔΟΣΗΣ

Στα πλαίσια της τακτικής και επαρκούς πληροφόρησης του ευρύ επενδυτικού κοινού σχετικά με την οικονομική κατάσταση και την εξέλιξη των δραστηριοτήτων της «ΠΡΟΟΔΕΥΤΙΚΗ Α.Τ.Ε.» μετά την ολοκλήρωση εταιρικής χρήσης 01.01-31.12.2004 τίθεται στη διάθεσή σας τα στοιχεία του παρόντος.

Στο παρόν Ετήσιο Δελτίο περιλαμβάνονται όλες οι πληροφορίες σχετικά με την περιουσία, τη χρηματοοικονομική κατάσταση και τα αποτελέσματα της εταιρείας για τη χρήση 2004.

## ΣΥΝΟΠΤΙΚΑ ΟΙΚΟΝΟΜΙΚΑ ΣΤΟΙΧΕΙΑ

### 1.1 Συνοπτικά Οικονομικά Στοιχεία της εταιρείας των χρήσεων 2000–2004

Στοιχεία Αποτελεσμάτων	2000	2001	2002	2003	2004
	Ποσά σε εκατ. Δρχ.		Ποσά σε χιλιάδες ευρώ		
<b>Κύκλος Εργασιών</b>					
Κύκλος Εργασιών Εταιρείας	10.899	38.299	21.975	11.885	24.904
Κύκλος Εργασιών από Κοινοπραξίες	8.874	28.775	19.342	31.128	17.404
<b>Σύνολο Κύκλου Εργασιών</b>	<b>19.773</b>	<b>67.074</b>	<b>41.317</b>	<b>43.013</b>	<b>42.308</b>
Μικτό Αποτέλεσμα	2.320	7.588	7.565	-6.188	-3.488
Πλέον: Άλλα Έσοδα Εκμετάλλευσης	139	827	9	91	25
<b>Σύνολο</b>	<b>2.459</b>	<b>8.415</b>	<b>7.574</b>	<b>-6.097</b>	<b>-3.462</b>
Μείον: Έξοδα Διοικητικής Λειτουργίας	405	1.222	1.316	1.644	1.856
Μείον: Έξοδα Λειτουργίας Διαθέσεως	114	158	212	201	338
Μερικά Αποτελέσματα Εκμετάλλευσης	1.940	7.035	6.046	-7.942	-5.657
Πλέον: Έσοδα συμμετοχών (μετά φόρων) <sup>1</sup>	1.601	3.958	2.380	14.817	12.257
Πλέον: Κέρδη από πώληση συμμετοχών και χρεογράφων	1	52	0	0	0
Μείον: Ζημιές συμμετοχών	1.360	3.844	972	908	1.310
Πλέον ή Μείον: Έκτακτα και Ανόργανα Αποτελέσματα	-82	-1.002	-3.511	-3.280	-3.262
Κέρδη προ Τόκων και Αποσβέσεων	2.100	6.199	3.943	2.687	2.028
Πλέον: Πιστωτικοί τόκοι και συναφή έσοδα	110	135	56	55	11
Μείον: Χρεωστικοί τόκοι και συναφή έξοδα	350	702	651	875	994
<b>Κέρδη προ Αποσβέσεων και Φόρων</b>	<b>1.860</b>	<b>5.632</b>	<b>3.348</b>	<b>1.867</b>	<b>1.045</b>
Μείον: Συνολικές Αποσβέσεις	542	1.723	1.632	1.044	1.005
<b>Κέρδη προ Φόρων (έχουν αφαιρεθεί οι φόροι των Κοινοπραξιών)</b>	<b>1.318</b>	<b>3.909</b>	<b>1.716</b>	<b>823</b>	<b>40</b>
Κέρδη ή Ζημιές προηγούμενων χρήσεων	0	0	-444	100	74
Φόροι χρήσης, Διαφορές Φορολογικού Ελέγχου και Λοιποί Μη Ενσωματωμένοι στο Λειτουργικό Κόστος Φόροι	378	1.577	1.117	824	950
<b>Κέρδη ή Ζημιές μετά από φόρους</b>	<b>940</b>	<b>2.332</b>	<b>155</b>	<b>99</b>	<b>-836</b>
Αμοιβές μελών Δ.Σ.	15	44	0	0	-
Κέρδη μετά φόρων και αμοιβών μελών Δ.Σ.	925	2.288	155	99	-
Συνολικό Μέρισμα	484	1.210	0	0	-
Αριθμός Μετοχών στο τέλος της χρήσης	40.326.000	40.326.000	44.238.500	44.238.500	44.238.500
Σταθμισμένος Αριθμός Μετοχών	40.326.000	40.326.000	41.304.125	44.238.500	44.238.500

<sup>1</sup> Έχουν αφαιρεθεί οι φόροι κοινοπραξιών



Στοιχεία ανά Μετοχή	2000	2001	2002	2003	2004
Κέρδη προ Αποσβέσεων και Φόρων	46	0,14	0,08	0,04	0,02
Κέρδη προ Φόρων (*)	32,68	0,10	0,04	0,01	0
Κέρδη μετά από Φόρους & Αμοιβές Μελών Δ.Σ. (*)	22,9	0,06	0,004	0,002	-
Μέρισμα ανά Μετοχή	12	0,03	0	0	-

Για την αναμόρφωση των στοιχείων αποτελεσμάτων λήφθηκαν υπόψη οι κάτωθι παρατηρήσεις των τακτικών Ορκωτών Ελεγκτών Λογιστών, όπως αυτές αναγράφονται στα πιστοποιητικά ελέγχου Ορκωτών Ελεγκτών Λογιστών καθώς και τα αποτελέσματα του τελευταίου φορολογικού ελέγχου.

### Χρήση 2000

- Στον λογαριασμό ΔΙΙ.6 «Βραχυπρόθεσμες απαιτήσεις κατά λοιπών συμμετοχικού ενδιαφέροντος επιχειρήσεων» και στον λογαριασμό Ε.2 «Έσοδα χρήσεως εισπρακτέα» και αντίστοιχα στα Αποτελέσματα Χρήσεως περιλαμβάνεται συνολικά ποσό ύψους δρχ 3.998.789.932 που αφορά εκτελεσμένες εργασίες τεχνικών έργων που δεν έχουν τιμολογηθεί και πιστοποιηθεί μέχρι την 31.12.2000.
- Η Εταιρεία βασιζόμενη στη γνωμοδότηση αριθ.205/1988 της Ολομέλειας των Νομικών Συμβούλων Διοικήσεως και στο άρθρο 10 Ν.2065/1992 δεν σχημάτισε, όπως και στη προηγούμενη χρήση, πρόβλεψη για αποζημίωση του προσωπικού της, λόγω εξόδου από την υπηρεσία για συνταξιοδότηση. Αν σχηματίζονταν πρόβλεψη για όλο το προσωπικό, ανεξαρτήτως χρόνου θεμελιώσεως δικαιώματος συνταξιοδότησης, το σωρευμένο ύψος της θα ήταν δρχ 108.000.000 περίπου.
- Η εταιρεία ελέγχθηκε φορολογικά μέχρι την ημερομηνία σύνταξης του παρόντος Ισολογισμού για τις χρήσεις 1993 έως και 1997. Από τον ανωτέρω φορολογικό έλεγχο καταλογίσθηκαν φόροι, πρόστιμα και προσαυξήσεις συνολικού ποσού δρχ. 231.709.660 που δεν επιβάρυναν τα αποτελέσματα και τα προς διάθεση κέρδη της κλειόμενης χρήσης, αλλά θα επιβαρύνουν την επόμενη χρήση.

### Χρήση 2001

- Στα Αποτελέσματα της χρήσεως (κύκλος εργασιών εταιρείας) και ισόποσα στο λογαριασμό του Ενεργητικού ΔΙΙ.6 «Βραχυπρόθεσμες απαιτήσεις κατά λοιπών συμμετοχικού ενδιαφέροντος επιχειρήσεων» περιλαμβάνεται ποσό ύψους ευρώ 7.803.374,91 που αφορά εκτελεσμένες, στην κλειόμενη χρήση, εργασίες τεχνικών έργων που δεν έχουν τιμολογηθεί και πιστοποιηθεί μέχρι την 31.12.2001. Οι συσσωρευμένες απαιτήσεις (προηγούμενης και κλειόμενης χρήσης) που αφορούν εκτελεσμένες και μη τιμολογηθείσες – πιστοποιηθείσες εργασίες τεχνικών έργων ανέρχονται την 31.12.2001 στο ποσό των ευρώ 18.782.098,31.
- Η Εταιρεία βασιζόμενη στη γνωμοδότηση αριθ.205/1988 της Ολομέλειας των Νομικών Συμβούλων Διοικήσεως και στο άρθρο 10 Ν.2065/1992 δεν σχημάτισε, όπως και στη προηγούμενη χρήση, πρόβλεψη για αποζημίωση του προσωπικού της, λόγω εξόδου από την υπηρεσία για συνταξιοδότηση. Αν σχηματίζονταν πρόβλεψη για όλο το προσωπικό, ανεξαρτήτως χρόνου θεμελιώσεως δικαιώματος συνταξιοδότησης, το σωρευμένο ύψος της θα ήταν ευρώ 330.447,54 περίπου, εκ των οποίων ποσό ευρώ 13.500 περίπου βαρύνουν τα αποτελέσματα της κλειόμενης χρήσης.

## 1. ΣΥΝΟΠΤΙΚΑ ΟΙΚΟΝΟΜΙΚΑ ΣΤΟΙΧΕΙΑ

---

- Η εταιρεία ελέγχθηκε φορολογικά μέχρι την ημερομηνία σύνταξης του παρόντος Ισολογισμού: α) για τις χρήσεις 1993 έως και 1997, από τον οποίο φορολογικό έλεγχο καταλογίσθηκαν φόροι, πρόστιμα και προσαυξήσεις συνολικού ποσού ευρώ 679.999 που επιβάρυναν τα αποτελέσματα κατά το ποσό των ευρώ 38.442,55 και τα προς διανομή κέρδη της κλειόμενης χρήσης κατά το ποσό των ευρώ 641.556,45 και β) για τις χρήσεις 1998 έως και 2000 από τον οποίο φορολογικό έλεγχο καταλογίσθηκαν φόροι, πρόστιμα και προσαυξήσεις συνολικού ποσού ευρώ 193.526,65 που δεν επιβάρυναν τα αποτελέσματα και τα προς διάθεση κέρδη της κλειόμενης χρήσης, αλλά θα επιβαρύνουν την επόμενη χρήση.

### Χρήση 2002

- Στα Αποτελέσματα της ελεγχόμενης χρήσης και των προηγούμενων χρήσεων (κύκλος εργασιών εταιρίας) περιλαμβάνονται ποσά ύψους ευρώ 18.164.297,53 και 7.026.941,28 αντίστοιχα που αφορούν προβλέψεις εσόδων που δεν έχουν τιμολογηθεί και πιστοποιηθεί μέχρι και την 31.12.2002. Το συνολικό ποσό των ευρώ 25.191.238,81 εμφανίζεται στο λογαριασμό του Ενεργητικού του Ισολογισμού ΔΙΙ 6 «Βραχυπρόθεσμες απαιτήσεις κατά λοιπών συμμετοχικού ενδιαφέροντος επιχειρήσεων». Πιθανές απώλειες από αυτή την πρόβλεψη δεν ήταν δυνατόν να προσδιορισθούν από τον έλεγχό μας.
- Η εταιρία βασιζόμενη στη γνωμοδότηση αριθ.205/1988 της Ολομέλειας των Νομικών Συμβούλων Διοικήσεως και στο άρθρο 10 Ν.2065/1992 δεν σχημάτισε, όπως και σε προηγούμενες χρήσεις, πρόβλεψη για αποζημίωση του προσωπικού της, λόγω εξόδου από την υπηρεσία για συνταξιοδότηση. Αν σχηματίζονταν πρόβλεψη για όλο το προσωπικό, ανεξαρτήτως χρόνου θεμελίωσης δικαιώματος συνταξιοδότησης, το συσσωρευμένο ύψος της θα ήταν ευρώ 332.594 περίπου, εκ των οποίων ποσό ευρώ 67.800 περίπου βαρύνουν τα αποτελέσματα της κλειόμενης χρήσης.

### Χρήση 2003

- Στα αποτελέσματα των προηγούμενων χρήσεων (κύκλος εργασιών εταιρίας) καθώς και στο λογαριασμό του Ενεργητικού ΔΙΙ6 «Βραχυπρόθεσμες απαιτήσεις κατά λοιπών συμμετοχικού ενδιαφέροντος επιχειρήσεων» περιλαμβάνεται ποσό ύψους ευρώ 12.374.886,47 που αφορούν προβλέψεις εσόδων προηγούμενων χρήσεων που δεν έχουν τιμολογηθεί και πιστοποιηθεί έως την 31.12.2003. Πιθανές απώλειες από αυτή την απαίτηση δεν ήταν δυνατόν να προσδιορισθούν από τον έλεγχό μας.
- Η εταιρεία βασιζόμενη στη γνωμοδότηση αριθ.205/1988 της Ολομέλειας των Νομικών Συμβούλων Διοικήσεως και στο άρθρο 10 Ν.2065/1992 δεν σχημάτισε, όπως και σε προηγούμενες χρήσεις, πρόβλεψη για αποζημίωση του προσωπικού της, λόγω εξόδου από την υπηρεσία για συνταξιοδότηση. Αν σχηματίζονταν πρόβλεψη για όλο το προσωπικό, ανεξαρτήτως χρόνου θεμελίωσης δικαιώματος συνταξιοδότησης, το συσσωρευμένο ύψος της θα ήταν ευρώ 406.767 περίπου, εκ των οποίων ποσό ευρώ 74.173 περίπου βαρύνουν τα αποτελέσματα της κλειόμενης χρήσης.
- Η εταιρεία ελέγχθηκε φορολογικά μέχρι την ημερομηνία σύνταξης του παρόντος Ισολογισμού για τις χρήσεις 2001 και 2002. Από τον ανωτέρω φορολογικό έλεγχο καταλογίσθηκαν φόροι, πρόστιμα και προσαυξήσεις συνολικού ποσού ευρώ 124.597,00 που θα επιβαρύνουν την επόμενη χρήση. Η εται-



ρεία δεν έχει ελεγχθεί φορολογικά από τις φορολογικές αρχές για τη χρήση 2003 και συνεπώς οι φορολογικές της υποχρεώσεις που αναγράφονται στις Οικονομικές Καταστάσεις δεν είναι οριστικές.

### Χρήση 2004

- Στα αποτελέσματα των προηγούμενων χρήσεων (κύκλος εργασιών εταιρείας) καθώς και στο λογαριασμό του Ενεργητικού ΔΙΙ6 «Βραχυπρόθεσμες απαιτήσεις κατά λοιπών συμμετοχικού ενδιαφέροντος επιχειρήσεων» περιλαμβάνεται ποσό ύψους ευρώ 8.000.000,00 που αφορούν προβλέψεις εσόδων προηγούμενων χρήσεων που δεν έχουν τιμολογηθεί και πιστοποιηθεί έως την 31.12.2004. Πιθανές απώλειες από αυτή την απαίτηση δεν ήταν δυνατόν να προσδιορισθούν από τον έλεγχο μας.
- Η εταιρεία βασιζόμενη στη γνωμοδότηση αριθ.205/1988 της Ολομέλειας των Νομικών Συμβούλων Διοικήσεως και στο άρθρο 10 Ν.2065/1992 δεν σχημάτισε, όπως και σε προηγούμενες χρήσεις, πρόβλεψη για αποζημίωση του προσωπικού της, λόγω εξόδου από την υπηρεσία για συνταξιοδότηση. Αν σχηματίζονταν πρόβλεψη για όλο το προσωπικό, ανεξαρτήτως χρόνου θεμελίωσης δικαιώματος συνταξιοδότησης, το συσσωρευμένο ύψος της θα ήταν ευρώ 442.400,00 περίπου, εκ των οποίων ποσό ευρώ 35.633,00 περίπου βαρύνουν τα αποτελέσματα της κλειόμενης χρήσης.

Οι αναμορφώσεις βάσει των παρατηρήσεων των τακτικών Ορκωτών Ελεγκτών Λογιστών παρουσιάζονται συνοπτικά στον πίνακα που ακολουθεί:

ΠΙΝΑΚΑΣ ΑΝΑΜΟΡΦΩΜΕΝΩΝ					
ΑΠΟΤΕΛΕΣΜΑΤΩΝ	2000	2001	2002	2003	2004
	Ποσά		Ποσά σε χιλιάδες ευρώ		
	σε εκατ. Δρχ.				
<b>Κέρδη προ Φόρων (έχουν αφαιρεθεί οι φόροι των Κοινοπραξιών)</b>	<b>1.318</b>	<b>3.909</b>	<b>1.716</b>	<b>823</b>	<b>40</b>
<b>Μείον:</b>					
Πρόβλεψη για αποζημίωση του προσωπικού λόγω εξόδου από την υπηρεσία	-	15	68	74	35
<b>Αναμορφωμένα κέρδη προ φόρων</b>	<b>1.318</b>	<b>3.894</b>	<b>1.648</b>	<b>749</b>	<b>5</b>
Μείον: Φόροι χρήσης και λοιποί φόροι	378	936	913	764	950
Μείον: Αμοιβές μελών Δ.Σ.	15	44	-	-	-
Μείον: Ζημιές προηγούμενων χρήσεων (απορροφώμενη)	-	-	444	-	-
<b>Πλέον: Κέρδη προηγούμενων χρήσεων</b>	<b>-</b>	<b>-</b>	<b>-</b>	<b>100</b>	<b>74</b>
<b>Αναμορφωμένα αποτελέσματα μετά από φόρους χρήσης, λοιπούς φόρους και αμοιβές μελών Δ.Σ.</b>	<b>925</b>	<b>2.914</b>	<b>285</b>	<b>85</b>	<b>-871</b>
Μείον: Φόροι φορολογικού ελέγχου προηγούμενων χρήσεων	0	642	204	124	0

## 1. ΣΥΝΟΠΤΙΚΑ ΟΙΚΟΝΟΜΙΚΑ ΣΤΟΙΧΕΙΑ

Συνοπτικά στοιχεία Ισολογισμού	2000	2001	2002	2003	2004
	Ποσά		Ποσά σε χιλιάδες ευρώ		
	σε εκατ. Δρχ.				
<b>Ενεργητικό</b>					
Αναπόσβεστα Έξοδα Εγκατάστασης	99	15	9	42	35
Ασώματες Ακίνητοποιήσεις	-	-	18.112	18.112	18.112
Μείον: Αποσβέσεις	-	-	3.622	7.245	10.867
Αναπόσβεστες Αώματες Ακίνητοποιήσεις	-	-	14.490	10.867	7.245
Ενώματες Ακίνητοποιήσεις	6.155	18.312	19.526	20.249	21.007
Μείον: Αποσβέσεις	2.831	9.992	12.101	13.139	14.137
Αναπόσβεστες Ενώματες Ακίνητοποιήσεις	3.323	6.999	7.425	7.110	6.870
Συμμετοχές και λοιπές μακροπρόθεσμες χρηματοοικονομικές απαιτήσεις	2.065	7.236	7.274	6.522	6523
<b>Σύνολο Παγίου Ενεργητικού</b>	<b>5.389</b>	<b>15.556</b>	<b>29.189</b>	<b>24.500</b>	<b>20.638</b>
Κυκλοφορούν Ενεργητικό	19.415	53.934	45.283	53.658	61.024
Μεταβατικοί Λογαριασμοί Ενεργητικού	258	6	113	21	33
<b>Σύνολο Ενεργητικού</b>	<b>25.161</b>	<b>69.511</b>	<b>74.594</b>	<b>78.221</b>	<b>81.730</b>
<b>Παθητικό</b>					
Ίδια Κεφάλαια	19.468	57.509	59.203	59.203	58.732
Προβλέψεις	7	271	356	530	99
Σύνολο Μακροπρόθεσμων Υποχρεώσεων	8	-	-	-	5
Σύνολο Βραχυπρόθεσμων Υποχρεώσεων	5.672	11.715	15.035	15.508	21.066
Μεταβατικοί Λογαριασμοί Παθητικού	5.632	15	-	2.981	1.828
<b>Σύνολο Παθητικού</b>	<b>25.161</b>	<b>69.511</b>	<b>74.594</b>	<b>78.221</b>	<b>81.730</b>
<b>Λογιστική αξία μετοχής (σε δρχ. και ευρώ)</b>	<b>483</b>	<b>1,43</b>	<b>1,34</b>	<b>1,34</b>	<b>1,32</b>

Με βάση τις παρατηρήσεις των τακτικών Ορκωτών Ελεγκτών Λογιστών παρουσιάζεται η αναμορφωμένη καθαρή θέση της «ΠΡΟΟΔΕΥΤΙΚΗ Α.Τ.Ε.»:

ΠΙΝΑΚΑΣ ΑΝΑΜΟΡΦΩΜΕΝΗΣ ΚΑΘΑΡΗΣ ΘΕΣΗΣ (ποσά σε χιλιάδες ευρώ)	2004
<b>Λογιστική Καθαρή Θέση</b>	<b>58.732</b>
<b>Μείον:</b>	
Εργασίες προηγ. Χρήσεων εκτελεσμένες μη τιμολογημένες – πιστοποιημένες	8.000
Πρόβλεψη για αποζημίωση του προσωπικού λόγω εξόδου από την υπηρεσία	407
<b>Αναμορφωμένη Καθαρή Θέση βάσει Κ.Ν. 2190/1920</b>	<b>50.325</b>
<b>Αναμορφωμένη Λογιστική Αξία Μετοχής (ευρώ)</b>	<b>1,14</b>



## 1.2 Συνοπτικά Ενοποιημένα Οικονομικά Στοιχεία της εταιρείας των χρήσεων 2000–2004

Η εταιρεία προβαίνει σύμφωνα με το νόμο, στη σύνταξη ενοποιημένων οικονομικών καταστάσεων με τη μέθοδο της «ολικής ενοποίησης». Τα ενοποιημένα οικονομικά στοιχεία για τις χρήσεις 2000 – 2004 έχουν ως εξής:

Στοιχεία Αποτελεσμάτων	2000	2001	2002	2003	2004
	Ποσά		Ποσά σε χιλιάδες ευρώ		
	σε εκατ. Δρχ.				
<b>Κύκλος Εργασιών</b>					
Κύκλος Εργασιών Εταιρείας	10.899	38.299	21.975	11.885	24.904
Κύκλος Εργασιών από Κοινοπραξίες	8.874	28.775	19.342	31.128	17.404
<b>Σύνολο Κύκλου Εργασιών</b>	<b>19.773</b>	<b>67.074</b>	<b>41.317</b>	<b>43.013</b>	<b>42.308</b>
Μικτό Κέρδος <sup>2</sup>	2.320	7.588	7.565	-6.188	-3.488
Πλέον: Άλλα Έσοδα Εκμετάλλευσης	139	827	9	91	25
<b>Σύνολο</b>	<b>2.459</b>	<b>8.415</b>	<b>7.574</b>	<b>-6.097</b>	<b>-3.462</b>
Μείον: Έξοδα Διοικητικής Λειτουργίας	405	1.222	1.316	1.644	1.856
Μείον: Έξοδα Λειτουργίας Διαθέσεως	114	158	212	201	338
Μερικά Αποτελέσματα Εκμετάλλευσης	1.940	7.035	6.046	-7.942	-5.657
Πλέον: Έσοδα συμμετοχών (μετά φόρων) <sup>3</sup>	1.601	3.958	2.380	14.817	12.257
Πλέον: Κέρδη από πώληση συμμετοχών και χρεογράφων	1	52	0	0	0
Μείον: Ζημιές συμμετοχών	1.360	3.844	972	908	1.310
Πλέον ή Μείον: Έκτακτα & Ανόργανα Αποτελέσματα	-82	-1.002	-3.511	-3.280	-3.262
Κέρδη προ Τόκων και Αποσβέσεων	2.100	6.199	3.943	2.687	2.028
Πλέον: Πιστωτικοί τόκοι και συναφή έσοδα	110	135	56	55	11
Μείον: Χρεωστικοί τόκοι και συναφή έξοδα	350	702	651	875	994
<b>Κέρδη προ Αποσβέσεων και Φόρων</b>	<b>1.860</b>	<b>5.632</b>	<b>3.348</b>	<b>1.867</b>	<b>1.045</b>
Μείον: Συνολικές Αποσβέσεις	542	1.723	1.632	1.044	1.005
<b>Κέρδη προ Φόρων (έχουν αφαιρεθεί οι φόροι των Κοινοπραξιών)</b>	<b>1.318</b>	<b>3.909</b>	<b>1.716</b>	<b>823</b>	<b>40</b>
Κέρδη ή Ζημιές προηγούμενων χρήσεων	0	0	-444	100	74
Φόροι χρήσης, Διαφορές Φορολογικού Ελέγχου και Λοιποί Μη Ενσωματωμένοι στο Λειτουργικό Κόστος Φόροι	378	1.577	1.117	824	950
<b>Κέρδη μετά από φόρους</b>	<b>940</b>	<b>2.332</b>	<b>155</b>	<b>99</b>	<b>-836</b>
Αμοιβές μελών Δ.Σ.	15	44	0	0	-
Κέρδη μετά φόρων και αμοιβών μελών Δ.Σ.	925	2.288	155	100	-
<b>Συνολικό Μέρισμα</b>	<b>484</b>	<b>1.210</b>	<b>0</b>	<b>0</b>	<b>-</b>
Αριθμός Μετοχών στο τέλος της χρήσης	40.326.000	40.326.000	44.238.500	44.238.500	44.238.500
Σταθμισμένος Αριθμός Μετοχών	40.326.000	40.326.000	41.304.125	44.238.500	44.238.500

<sup>2</sup> Το Μικτό κέρδος αφορά τον αμιγή κύκλο εργασιών της Εταιρείας και για τον υπολογισμό του έχουν αφαιρεθεί οι αποσβέσεις από το κόστος κατασκευής έργων.

<sup>3</sup> Έχουν αφαιρεθεί οι φόροι κοινοπραξιών

## 1. ΣΥΝΟΠΤΙΚΑ ΟΙΚΟΝΟΜΙΚΑ ΣΤΟΙΧΕΙΑ

Στοιχεία ανά Μετοχή	2000	2001	2002	2003	2004
Κέρδη προ Αποσβέσεων και Φόρων	46	0,14	0,08	0,04	0,02
Κέρδη προ Φόρων (*)	32,68	0,10	0,04	0,01	0
Κέρδη μετά από Φόρους & Αμοιβές Μελών Δ.Σ. (*)	22,9	0,06	0,004	0,002	-
Μέρισμα ανά Μετοχή	12	0,03	0	0	-

(\*) Με βάση το σταθμισμένο αριθμό μετοχών

Για την αναμόρφωση των στοιχείων αποτελεσμάτων λήφθηκαν υπόψη οι κάτωθι παρατηρήσεις των τακτικών Ορκωτών Ελεγκτών Λογιστών, όπως αυτές αναγράφονται στα πιστοποιητικά ελέγχου Ορκωτών Ελεγκτών Λογιστών καθώς και τα αποτελέσματα του τελευταίου φορολογικού ελέγχου.

### Χρήση 2000

- Στον λογαριασμό ΔΙΙ.6 «Βραχυπρόθεσμες απαιτήσεις κατά λοιπών συμμετοχικού ενδιαφέροντος επιχειρήσεων» και στον λογαριασμό Ε.2 «Εσοδα χρήσεως εισπρακτέα» και αντίστοιχα στα Αποτελέσματα Χρήσεως περιλαμβάνεται συνολικά ποσό ύψους δρχ 3.998.789.932 που αφορά εκτελεσμένες εργασίες τεχνικών έργων που δεν έχουν τιμολογηθεί και πιστοποιηθεί μέχρι την 31.12.2000.
- Η μητρική Εταιρεία βασισμένη στη γνωμοδότηση αριθ.205/1988 της Ολομέλειας των Νομικών Συμβούλων Διοικήσεως και στο άρθρο 10 Ν.2065/1992 δεν σχημάτισε, όπως και στη προηγούμενη χρήση, πρόβλεψη για αποζημίωση του προσωπικού της, λόγω εξόδου από την υπηρεσία για συνταξιοδότηση. Αν σχηματίζονταν πρόβλεψη για όλο το προσωπικό, ανεξαρτήτως χρόνου θεμελιώσεως δικαιώματος συνταξιοδότησης, το σωρευμένο ύψος της θα ήταν δρχ 108.000.000 περίπου.
- Η μητρική εταιρεία ελέγχθηκε φορολογικά μέχρι την ημερομηνία σύνταξης του παρόντος Ισολογισμού για τις χρήσεις 1993 έως και 1997. Από τον ανωτέρω φορολογικό έλεγχο καταλογίσθηκαν φόροι, πρόστιμα και προσαυξήσεις συνολικού ποσού δρχ. 231.709.660 που δεν επιβάρυναν τα αποτελέσματα και τα προς διάθεση κέρδη της κλειόμενης χρήσης, αλλά θα επιβαρύνουν την επόμενη χρήση.

### Χρήση 2001

- Στα Αποτελέσματα της χρήσεως (κύκλος εργασιών εταιρείας) και ισόποσα στο λογαριασμό του Ενεργητικού ΔΙΙ.6 «Βραχυπρόθεσμες απαιτήσεις κατά λοιπών συμμετοχικού ενδιαφέροντος επιχειρήσεων» περιλαμβάνεται ποσό ύψους ευρώ 7.803.374,91 που αφορά εκτελεσμένες, στην κλειόμενη χρήση, εργασίες τεχνικών έργων που δεν έχουν τιμολογηθεί και πιστοποιηθεί μέχρι την 31.12.2001. Οι συσσωρευμένες απαιτήσεις (προηγούμενης και κλειόμενης χρήσης) που αφορούν εκτελεσμένες και μη τιμολογηθείσες – πιστοποιηθείσες εργασίες τεχνικών έργων ανέρχονται την 31.12.2001 στο ποσό των ευρώ 18.782.098,31.
- Η μητρική Εταιρεία βασισμένη στη γνωμοδότηση αριθ.205/1988 της Ολομέλειας των Νομικών Συμβούλων Διοικήσεως και στο άρθρο 10 Ν.2065/1992 δεν σχημάτισε, όπως και στη προηγούμενη χρήση, πρόβλεψη για αποζημίωση του προσωπικού της, λόγω εξόδου από την υπηρεσία για συνταξιοδότηση. Αν σχηματίζονταν πρόβλεψη για όλο το προσωπικό, ανεξαρτήτως χρόνου θεμελιώσεως



δικαιώματος συνταξιοδότησης, το σωρευμένο ύψος της θα ήταν ευρώ 330.447,54 περίπου, εκ των οποίων ποσό ευρώ 13.500 περίπου βαρύνουν τα αποτελέσματα της κλειόμενης χρήσης.

- Η μητρική εταιρεία ελέγχθηκε φορολογικά μέχρι την ημερομηνία σύνταξης του παρόντος Ισολογισμού: α) για τις χρήσεις 1993 έως και 1997, από τον οποίο φορολογικό έλεγχο καταλογίσθηκαν φόροι, πρόστιμα και προσαυξήσεις συνολικού ποσού ευρώ 679.999 που επιβάρυναν τα αποτελέσματα κατά το ποσό των ευρώ 38.442,55 και τα προς διανομή κέρδη της κλειόμενης χρήσης κατά το ποσό των ευρώ 641.556,45 και β) για τις χρήσεις 1998 έως και 2000 από τον οποίο φορολογικό έλεγχο καταλογίσθηκαν φόροι, πρόστιμα και προσαυξήσεις συνολικού ποσού ευρώ 193.526,65 που δεν επιβάρυναν τα αποτελέσματα και τα προς διάθεση κέρδη της κλειόμενης χρήσης, αλλά θα επιβάρυνουν την επόμενη χρήση.

### **Χρήση 2002**

- Στα Αποτελέσματα της ελεγχόμενης χρήσης και των προηγούμενων χρήσεων (κύκλος εργασιών εταιρίας) περιλαμβάνονται ποσά ύψους ευρώ 18.164.297,53 και 7.026.941,28 αντίστοιχα που αφορούν προβλέψεις εσόδων που δεν έχουν τιμολογηθεί και πιστοποιηθεί μέχρι και την 31.12.2002. Το συνολικό ποσό των ευρώ 25.191.238,81 εμφανίζεται στο λογαριασμό του Ενεργητικού Ισολογισμού ΔΙΙ 6 «Βραχυπρόθεσμες απαιτήσεις κατά λοιπών συμμετοχικού ενδιαφέροντος επιχειρήσεων». Πιθανές απώλειες από αυτήν την πρόβλεψη δεν ήταν δυνατόν να προσδιορισθούν από τον έλεγχό μας.
- Η μητρική εταιρεία βασιζόμενη στη γνωμοδότηση αριθ.205/1988 της Ολομέλειας των Νομικών Συμβούλων Διοικήσεως και στο άρθρο 10 Ν.2065/1992 δεν σχημάτισε, όπως και σε προηγούμενες χρήσεις, πρόβλεψη για αποζημίωση του προσωπικού της, λόγω εξόδου από την υπηρεσία για συνταξιοδότηση. Αν σχηματίζονταν πρόβλεψη για όλο το προσωπικό, ανεξαρτήτως χρόνου θεμελίωσης δικαιώματος συνταξιοδότησης, το συσσωρευμένο ύψος της θα ήταν ευρώ 332.594 περίπου, εκ των οποίων ποσό ευρώ 67.800 περίπου βαρύνουν τα αποτελέσματα της κλειόμενης χρήσης.

### **Χρήση 2003**

- Στα αποτελέσματα των προηγούμενων χρήσεων (κύκλος εργασιών μητρικής εταιρείας) καθώς και στο λογαριασμό του Ενεργητικού ΔΙΙ6 «Βραχυπρόθεσμες απαιτήσεις κατά λοιπών συμμετοχικού ενδιαφέροντος επιχειρήσεων» περιλαμβάνεται ποσό ύψους ευρώ 12.374.886,47 που αφορούν προβλέψεις εσόδων προηγούμενων χρήσεων που δεν έχουν τιμολογηθεί και πιστοποιηθεί έως την 31.12.2003. Πιθανές απώλειες από αυτή την απαίτηση δεν ήταν δυνατόν να προσδιορισθούν από τον έλεγχο μας.
- Η μητρική εταιρεία βασιζόμενη στη γνωμοδότηση αριθ.205/1988 της Ολομέλειας των Νομικών Συμβούλων Διοικήσεως και στο άρθρο 10 Ν.2065/1992 δεν σχημάτισε, όπως και σε προηγούμενες χρήσεις, πρόβλεψη για αποζημίωση του προσωπικού της, λόγω εξόδου από την υπηρεσία για συνταξιοδότηση. Αν σχηματίζονταν πρόβλεψη για όλο το προσωπικό, ανεξαρτήτως χρόνου θεμελίωσης δικαιώματος συνταξιοδότησης, το συσσωρευμένο ύψος της θα ήταν ευρώ 406.767 περίπου, εκ των οποίων ποσό ευρώ 74.173 περίπου βαρύνουν τα αποτελέσματα της κλειόμενης χρήσης.

## 1. ΣΥΝΟΠΤΙΚΑ ΟΙΚΟΝΟΜΙΚΑ ΣΤΟΙΧΕΙΑ

- Η μητρική εταιρεία ελέγχθηκε φορολογικά μέχρι την ημερομηνία σύνταξης του παρόντος Ισολογισμού για τις χρήσεις 2001 και 2002. Από τον ανωτέρω φορολογικό έλεγχο καταλογισθηκαν φόροι, πρόστιμα και προσαυξήσεις συνολικού ποσού ευρώ 124.597,00 που θα επιβαρύνουν την επόμενη χρήση. Η μητρική εταιρεία δεν έχει ελεγχθεί φορολογικά από τις φορολογικές αρχές για τη χρήση 2003 και συνεπώς οι φορολογικές της υποχρεώσεις που αναγράφονται στις Οικονομικές Καταστάσεις δεν είναι οριστικές.

### Χρήση 2004

- Στα αποτελέσματα των προηγούμενων χρήσεων (κύκλος εργασιών μητρικής εταιρείας) καθώς και στο λογαριασμό του Ενεργητικού ΔΙΙ6 «Βραχυπρόθεσμες απαιτήσεις κατά λοιπών συμμετοχικού ενδιαφέροντος επιχειρήσεων» περιλαμβάνεται ποσό ύψους ευρώ 8.000.000,00 που αφορούν προβλέψεις εσόδων προηγούμενων χρήσεων που δεν έχουν τιμολογηθεί και πιστοποιηθεί έως την 31.12.2004. Πιθανές απώλειες από αυτή την απαίτηση δεν ήταν δυνατόν να προσδιορισθούν από τον έλεγχο μας.
- Η μητρική εταιρεία βασιζόμενη στη γνωμοδότηση αριθ.205/1988 της Ολομέλειας των Νομικών Συμβούλων Διοικήσεως και στο άρθρο 10 Ν.2065/1992 δεν σχημάτισε, όπως και σε προηγούμενες χρήσεις, πρόβλεψη για αποζημίωση του προσωπικού της, λόγω εξόδου από την υπηρεσία για συνταξιοδότηση. Αν σχημάτιζονταν πρόβλεψη για όλο το προσωπικό, ανεξαρτήτως χρόνου θεμελίωσης δικαιώματος συνταξιοδότησης, το συσσωρευμένο ύψος της θα ήταν ευρώ 442.400 περίπου, εκ των οποίων ποσό ευρώ 35.633,00 περίπου βαρύνουν τα αποτελέσματα της κλειόμενης χρήσης.

Οι αναμορφώσεις βάσει των παρατηρήσεων των τακτικών Ορκωτών Ελεγκτών Λογιστών παρουσιάζονται συνοπτικά στον πίνακα που ακολουθεί:

ΠΙΝΑΚΑΣ ΑΝΑΜΟΡΦΩΜΕΝΩΝ					
ΕΝΟΠΟΙΗΜΕΝΩΝ ΑΠΟΤΕΛΕΣΜΑΤΩΝ	2000	2001	2002	2003	2004
	ποσά σε εκατ. Δρχ.		ποσά σε χιλιάδες ευρώ		
<b>Κέρδη προ Φόρων (έχουν αφαιρεθεί οι φόροι των Κοινοπραξιών)</b>	<b>1.318</b>	<b>3.909</b>	<b>1.716</b>	<b>823</b>	<b>40</b>
<b>Μείον:</b>					
Πρόβλεψη για αποζημίωση του προσωπικού λόγω εξόδου από την υπηρεσία	-	15	68	74	35
<b>Αναμορφωμένα κέρδη προ φόρων</b>	<b>1.318</b>	<b>3.894</b>	<b>1.648</b>	<b>749</b>	<b>5</b>
Μείον: Φόροι χρήσης και λοιποί φόροι	378	936	913	764	950
Μείον: Αμοιβές μελών Δ.Σ.	15	44	-	-	-
Μείον: Ζημιές προηγούμενων χρήσεων (απορροφώμενη)	-	-	444	-	-
<b>Πλέον: Κέρδη προηγούμενων χρήσεων</b>	<b>-</b>	<b>-</b>	<b>-</b>	<b>100</b>	<b>74</b>
<b>Αναμορφωμένα κέρδη μετά από φόρους χρήσης, 925 λοιπούς φόρους και αμοιβές μελών Δ.Σ.</b>	<b>925</b>	<b>2.914</b>	<b>285</b>	<b>85</b>	<b>-871</b>
Μείον: Φόροι φορολογικού ελέγχου προηγούμενων χρήσεων	0	642	204	60	0



<b>Συνοπτικά στοιχεία</b>					
<b>Ενοποιημένου Ισολογισμού</b>	<b>2000</b>	<b>2001</b>	<b>2002</b>	<b>2003</b>	<b>2004</b>
	<b>ποσά</b>		<b>ποσά σε χιλιάδες ευρώ</b>		
	<b>σε εκατ. Δρχ.</b>				
<b>Ενεργητικό</b>					
Αναπόσβεστα Έξοδα Εγκατάστασης	99	15	9	42	35
Ασώματες Ακινήτοποιήσεις	-	-	18.112	18.112	18.112
Μείον: Αποσβέσεις	-	-	3.622	7.245	10.867
Αναπόσβεστες Αώματες Ακινήτοποιήσεις	-	-	14.490	10.867	7.245
Ενσώματες Ακινήτοποιήσεις	6.155	18.312	19.526	20.249	21.007
Μείον: Αποσβέσεις	2.831	9.992	12.101	13.139	14.137
Αναπόσβεστες Ενσώματες Ακινήτοποιήσεις	3.323	6.999	7.425	7.110	6.870
Συμμετοχές και λοιπές μακροπρόθεσμες χρηματοοικονομικές απαιτήσεις	2.065	7.236	7.273	6.519	6.519
<b>Σύνολο Παγίου Ενεργητικού</b>	<b>5.389</b>	<b>15.556</b>	<b>29.188</b>	<b>24.496</b>	<b>20.638</b>
Κυκλοφορούν Ενεργητικό	19.415	53.934	45.284	53.661	61.027
Μεταβατικοί Λογαριασμοί Ενεργητικού	258	6	113	21	33
<b>Σύνολο Ενεργητικού</b>	<b>25.161</b>	<b>69.511</b>	<b>74.594</b>	<b>78.221</b>	<b>81.730</b>
<b>Παθητικό</b>					
Ίδια Κεφάλαια	19.468	57.509	59.203	59.202	58.731
Προβλέψεις	7	271	356	530	99
Σύνολο Μακροπρόθεσμων Υποχρεώσεων	8	-	-	-	5
Σύνολο Βραχυπρόθεσμων Υποχρεώσεων	5.672	11.715	15.035	15.508	21.067
Μεταβατικοί Λογαριασμοί Παθητικού	5.632	15	-	2.981	1.828
<b>Σύνολο Παθητικού</b>	<b>25.161</b>	<b>69.511</b>	<b>74.594</b>	<b>78.221</b>	<b>81.730</b>
<b>Λογιστική αξία μετοχής (σε δρχ. και ευρώ)</b>	<b>483</b>	<b>1,43</b>	<b>1,34</b>	<b>1,33</b>	<b>1,32</b>

Με βάση τις παρατηρήσεις των τακτικών Ορκωτών Ελεγκτών Λογιστών παρουσιάζεται η αναμορφωμένη ενοποιημένη καθαρή θέση της «ΠΡΟΟΔΕΥΤΙΚΗ Α.Τ.Ε.»:

<b>ΠΙΝΑΚΑΣ ΑΝΑΜΟΡΦΩΜΕΝΗΣ ΕΝΟΠΟΙΗΜΕΝΗΣ ΚΑΘΑΡΗΣ ΘΕΣΗΣ (ποσά σε χιλιάδες ευρώ)</b>	<b>2004</b>
<b>Λογιστική Καθαρή Θέση</b>	<b>58.731</b>
<b>Μείον:</b>	
Εργασίες προηγ. Χρήσεων εκτελεσμένες μη τιμολογημένες – πιστοποιημένες	8.000
Πρόβλεψη για αποζημίωση του προσωπικού λόγω εξόδου από την υπηρεσία	407
<b>Αναμορφωμένη Καθαρή Θέση βάσει Κ.Ν. 2190/1920</b>	<b>50.324</b>
<b>Αναμορφωμένη Λογιστική Αξία Μετοχής (ευρώ)</b>	<b>1,14</b>

# ΠΛΗΡΟΦΟΡΙΕΣ ΓΙΑ ΤΗ ΣΥΝΤΑΞΗ ΤΟΥ ΕΤΗΣΙΟΥ ΔΕΛΤΙΟΥ ΚΑΙ ΤΟΥΣ ΕΛΕΓΚΤΕΣ ΤΗΣ ΕΤΑΙΡΕΙΑΣ

# 2

## 2.1 Γενικά Πληροφοριακά Στοιχεία

Στο παρόν Ετήσιο Δελτίο περιλαμβάνονται όλες οι πληροφορίες και τα στοιχεία που είναι απαραίτητα, για τη σωστή εκτίμηση της περιουσίας, της χρηματοοικονομικής κατάστασης, των αποτελεσμάτων και των προοπτικών της εταιρείας «ΠΡΟΟΔΕΥΤΙΚΗ Α.Τ.Ε.», από τους επενδυτές και τους συμβούλους επί των επενδύσεων τους. Οι επενδυτές που ενδιαφέρονται για περισσότερες πληροφορίες μπορούν να απευθύνονται τις εργάσιμες ημέρες και ώρες στα γραφεία της εταιρείας «ΠΡΟΟΔΕΥΤΙΚΗ Α.Τ.Ε.» Σπύρου Τρικούπη 60 Αθήνα, Τηλ. 210 8837210 και στα τηλέφωνα του τμήματος εξυπηρέτησης μετόχων 210 8251456 και 210 8832791. Υπεύθυνοι για παροχή πληροφοριών είναι οι κ.οι Αντωνίου Γεώργιος και Γεωργολόπουλος Αλέξανδρος.

Η σύνταξη και η διάθεση του παρόντος Ετήσιου Δελτίου έγινε σύμφωνα με τις διατάξεις της ισχύουσας νομοθεσίας, όπως αυτές καθορίζονται στο Π.Δ. 348/1985 και την απόφαση της Επιτροπής Κεφαλαιαγοράς 5/204/14.11.2000.

Υπεύθυνοι για τη σύνταξη και την ακρίβεια των στοιχείων που εμπεριέχονται στο Ετήσιο Δελτίο είναι οι κ.κ.:

1. Κος Κωνσταντίνος Κούτλας, Πρόεδρος, Διευθύνων Σύμβουλος και Γενικός Διευθυντής της εταιρείας, Σπ. Τρικούπη 60, τηλ. 210 8837210.
2. Κος Γεώργιος Αντωνίου, Οικονομικός Διευθυντής της εταιρείας, Σπ. Τρικούπη 60, τηλ. 210 8837210.

Το Διοικητικό Συμβούλιο της εταιρείας δηλώνει ότι όλα τα μέλη του έχουν λάβει γνώση του παρόντος Ετήσιου Δελτίου και μαζί με τους συντάκτες του βεβαιώνουν υπεύθυνα ότι:

1. Όλες οι πληροφορίες και τα στοιχεία που περιλαμβάνονται σε αυτό είναι πλήρη και αληθή.
2. Δεν υπάρχουν άλλα στοιχεία και δεν έχουν λάβει χώρα άλλα γεγονότα, η απόκρυψη ή η παράληψη των οποίων θα μπορούσε να καταστήσει παραπλανητικό το σύνολο ή μέρος των στοιχείων και πληροφοριών που περιέχονται στο Ετήσιο Δελτίο.
3. Σε βάρος της εταιρείας και των εταιρειών που ελέγχονται μετοχικά από αυτήν δεν εκκρεμούν δικαστικές διαφορές ή διαιτησίες οι οποίες θα μπορούσαν να έχουν σημαντικές επιπτώσεις στην οικονομική τους κατάσταση.

## 2.2 Έλεγχος Οικονομικών Καταστάσεων

Η εταιρεία «ΠΡΟΟΔΕΥΤΙΚΗ Α.Τ.Ε.» ελέγχεται από Ορκωτούς Ελεγκτές Λογιστές. Οι χρήσεις 1997-2001 ελέγχθηκαν από τους Ορκωτούς Ελεγκτές Λογιστές της εταιρείας GRANT THORNTON A.E. κα Αθανασία Αραμπατζή (Α.Μ.Σ.Ο.Ε.Λ. 12821) και κο Κωνσταντίνο Βενέτη (Α.Μ.Σ.Ο.Ε.Λ. 12891), ενώ η χρήση 2002 ελέγχθηκε από τον Ορκωτό Ελεγκτή Λογιστή κο Δημήτριο Ντζανάτο (Α.Μ.11521), Πρόεδρο της ελεγκτικής εταιρείας GRANT THORNTON A.E.. Η χρήση 2003 ελέγχθηκε από τον Ορκωτό Ελεγκτή Λογι-



στή κο Παρασκευόπουλο Γεώργιο (Α.Μ.Σ.Ο.ΕΛ. 11851) της ίδιας ελεγκτικής εταιρείας και η χρήση 2004 από την Ορκωτή Ελέγκτρια Λογίστρια κα Αθανασία Αραμπατζή.

### **Χρήση 2000**

#### **Σημειώσεις Ισολογισμού**

1. Για την λογιστική απεικόνιση των αποτελεσμάτων των έργων η εταιρεία εφαρμόζει την μέθοδο της «τμηματικής περάτωσης».
2. Ο λογαριασμός «Συμμετοχές σε λοιπές επιχειρήσεις» αντιπροσωπεύει την αξία κτήσεως συμμετοχών σε Κοινοπραξίες τεχνικών έργων και Ανώνυμες Εταιρείες.
3. Δεν υφίστανται εμπράγματα βάρη επί των παγίων περιουσιακών στοιχείων της εταιρείας.
4. Ο μέσος όρος απασχολούμενου προσωπικού ανέρχεται σε 400 άτομα.
5. Στη χρήση 2000 διενεργήθηκε αναπροσαρμογή της αξίας των ακινήτων βάση του Ν.2065/1992 όπως ισχύει.
6. Η ανάλυση του κύκλου εργασιών ανά κατηγορία οικονομικής δραστηριότητας σύμφωνα με την τετραψήφια ταξινόμηση ΣΤΑΚΟΔ 91 είναι: κύκλος εργασιών εταιρείας 452,3 αυτοκινητόδρομοι δρχ. 10.842.360.592 και 452,4 υδραυλικά έργα δρχ. 56.525.423 κύκλος εργασιών Κ/ΞΙΩΝ 452,1 έργα πολιτικού μηχανικού δρχ. 2.435.160.376, 452,3 αυτοκινητόδρομοι δρχ. 5.547.121.959, 452,4 υδραυλικά έργα δρχ. 985.485.511.
7. Γνωστοποιείται ότι σύμφωνα με την απόφαση υπό αριθμό 58/28-12-2000 ότι από την αύξηση του Μετοχικού Κεφαλαίου της εταιρείας με καταβολή μετρητών που έγινε με βάση την απόφαση της Έκτακτης Γενικής Συνέλευσης των Μετόχων 12-10-1999 και την υπό αριθμό 5491/3-2-2000 απόφαση της Επιτροπής Κεφαλαιαγοράς αντλήθηκαν κεφάλαια συνολικά δρχ. 10.081.500.000 μείον έξοδα έκδοσης δρχ. 50.000.000, καθαρό ποσό 10.031.500.000. Περίοδος άσκησης δικαιώματος 11-2-2000 με 11-3-2000 με έκδοση 10.081.500 νέων μετοχών ονομαστικής αξίας 1000 δρχ. έκαστη, οι οποίες εισήχθησαν στο Χ.Α.Α. στις 11-4-2000 και τα κεφάλαια που αντλήθηκαν πιστοποιήθηκαν και εισπράχθηκαν από την εταιρεία στις 11-3-2000.

#### **Παρατηρήσεις Πιστοποιητικού Ελέγχου Ορκωτού Ελεγκτή Λογιστή**

1. Στο υπόλοιπο του λογαριασμού «Συμμετοχές σε λοιπές επιχειρήσεις» περιλαμβάνεται ποσό δρχ. 470.000.000 που αφορά συμμετοχή της εταιρείας στο ιδρυτικό μετοχικό κεφάλαιο της «ΚΑΖΙΝΟ ΑΘΗΝΩΝ Α.Ξ.Τ.Ε.». Επίσης στον λογαριασμό του ενεργητικού ΔΙΙ6 «Βραχυπρόθεσμες απαιτήσεις κατά λοιπών συμμετοχικού ενδιαφέροντος επιχειρήσεων» περιλαμβάνεται και ποσό δρχ. 109.556.019 που αφορά απαιτήσεις από την ίδια εταιρεία. Για τις απαιτήσεις αυτές εκκρεμεί αγωγή κατά του Ελληνικού Δημοσίου ενώπιον του Διοικητικού Εφετείου Αθηνών.

## **2. ΠΛΗΡΟΦΟΡΙΕΣ ΓΙΑ ΤΗ ΣΥΝΤΑΞΗ ΤΟΥ ΕΤΗΣΙΟΥ ΔΕΛΤΙΟΥ ΚΑΙ ΤΟΥΣ ΕΛΕΓΚΤΕΣ ΤΗΣ ΕΤΑΙΡΕΙΑΣ**

2. Ο λογαριασμός του ενεργητικού ΠΙΙ2 « Συμμετοχές σε λοιπές επιχειρήσεις» αφορά: α) την αξία κτήσεως μετοχών ανωνύμων εταιρειών μη εισηγμένων στο Χ.Α.Α. οι οποίες ελέγχονται από Ορκωτό Ελεγκτή Λογιστή δρχ. 1.956.509.326 β) την αξία κτήσεως μετοχών ανωνύμων εταιρειών μη εισηγμένων στο Χ.Α.Α. οι οποίες διανύουν την πρώτη τους διαχειριστική περίοδο και δεν ελέγχονται από Ορκωτό Ελεγκτή-Λογιστή δρχ.74.774.000 και γ) το κόστος κτήσεως συμμετοχών της εταιρείας σε Κοινοπραξίες και προσωπικές εταιρείες οι οποίες δεν ελέγχονται από Ορκωτό Ελεγκτή Λογιστή δρχ.27.401.570. Η τρέχουσα αξία των μετοχών της συμμετοχής στις Ανώνυμες Εταιρείες της ανωτέρω περίπτωσης (α) είναι μεγαλύτερη από την αξία κτήσεώς τους.
3. Στον λογαριασμό ΔΙΙ.6 «Βραχυπρόθεσμες απαιτήσεις κατά λοιπών συμμετοχικού ενδιαφέροντος επιχειρήσεων» και στον λογαριασμό Ε.2 «Έσοδα χρήσεως εισπρακτέα» και αντίστοιχα στα Αποτέλεσμα Χρήσεως περιλαμβάνεται συνολικά ποσό ύψους δρχ 3.998.789.932 που αφορά εκτελεσμένες εργασίες τεχνικών έργων που δεν έχουν τιμολογηθεί και πιστοποιηθεί μέχρι την 31.12.2000.
4. Οι λογαριασμοί του ενεργητικού ΔΙ.3 «Έργα υπό εκτέλεση» δρχ. 629.704.831 και ΔΙ.4 «Πρώτες & βοηθητικές ύλες - αναλώσιμα – ανταλλακτικά» δρχ. 608.675.539 αφορούν κόστος υλικών και αμοιβών συγκεκριμένων τεχνικών έργων που πραγματοποιήθηκαν ως την 31.12.2000.
5. Τα έσοδα προ φόρων και οι ζημιές από συμμετοχές ποσού δρχ. 1.734.679.025 και δρχ. 1.360.415.287 που εμφανίζονται στην Κατάσταση Αποτελεσμάτων Χρήσεως αφορούν αντίστοιχα κέρδη προ φόρων και ζημιές από συμμετοχές σε Κοινοπραξίες οι οποίες δεν ελέγχονται από Ορκωτούς Ελεγκτές Λογιστές. Ο φόρος που έχει προσαυξήσει τα έσοδα αυτά ανέρχεται στο ποσό των δρχ. 133.132.807. Οι υφιστάμενες κατά την 31.12.2000 απαιτήσεις και υποχρεώσεις της εταιρείας από τις δοσοληψίες της με τις εν λόγω Κοινοπραξίες περιλαμβάνονται αντίστοιχα στον λογαριασμό του ενεργητικού ΔΙΙ.6 «Βραχυπρόθεσμες απαιτήσεις κατά λοιπών συμμετοχικού ενδιαφέροντος επιχειρήσεων» δρχ. 11.110.130.662 και στο λογαριασμό του παθητικού ΠΙΙ.9 «Υποχρεώσεις προς λοιπές συμμετοχικού ενδιαφέροντος επιχειρήσεων» δρχ. 1.220.377.545.
6. Η Εταιρεία βασισμένη στη γνωμοδότηση αριθ.205/1988 της Ολομέλειας των Νομικών Συμβούλων Διοικήσεως και στο άρθρο 10 Ν.2065/1992 δεν σχημάτισε, όπως και στη προηγούμενη χρήση, πρόβλεψη για αποζημίωση του προσωπικού της, λόγω εξόδου από την υπηρεσία για συνταξιοδότηση. Αν σχηματίζονταν πρόβλεψη για όλο το προσωπικό, ανεξαρτήτως χρόνου θεμελιώσεως δικαιώματος συνταξιοδότησης, το σωρευμένο ύψος της θα ήταν δρχ 108.000.000 περίπου.
7. Η εταιρεία ελέγχθηκε φορολογικά μέχρι την ημερομηνία σύνταξης του παρόντος Ισολογισμού για τις χρήσεις 1993 έως και 1997. Από τον ανωτέρω φορολογικό έλεγχο καταλογίσθηκαν φόροι, πρόστιμα και προσαυξήσεις συνολικού ποσού δρχ. 231.709.660 που δεν επιβάρυναν τα αποτελέσματα και τα προς διάθεση κέρδη της κλειόμενης χρήσης, αλλά θα επιβαρύνουν την επόμενη χρήση. Σημειώνεται ότι ελέγξαμε τα στοιχεία που αναφέρονται στη σημείωση της εταιρείας με αριθμό 7 κάτω από την Λογιστική Κατάσταση εφαρμόζοντας τις αρχές και τους κανόνες ελεγκτικής που ακολουθεί το Σώμα Ορκωτών Ελεγκτών-Λογιστών και διαπιστώσαμε ότι τα ανωτέρω στοιχεία προκύπτουν από τα λογιστικά βιβλία και στοιχεία που τήρησε η εταιρεία. Για τις αποκλίσεις που αναφέρονται στον παραπάνω πίνακα σε σχέση με το εγκεκριμένο από το Χ.Α.Α. Ενημερωτικό Δελτίο, οι εξηγήσεις δίνονται από την εταιρεία στις σημειώσεις που τη συνοδεύουν.



## Χρήση 2001

### Σημειώσεις Ισολογισμού

1. Για την λογιστική απεικόνιση των αποτελεσμάτων των έργων, η εταιρεία εφαρμόζει την μέθοδο της «τμηματικής περάτωσης».
2. Ο λογαριασμός «Συμμετοχές σε λοιπές επιχειρήσεις» αντιπροσωπεύει την αξία κτήσεως συμμετοχών σε Κοινοπραξίες τεχνικών έργων και Ανώνυμες Εταιρείες
3. Δεν υφίστανται εμπράγματα βάρη επί των παγίων περιουσιακών στοιχείων της εταιρείας, ούτε επιδικίες ή υπό διαιτησία διαφορές της εταιρείας καθώς και αποφάσεις δικαστικών ή διαιτητικών οργάνων που ενδέχεται να έχουν σημαντική επίπτωση
4. Ο μέσος όρος του απασχολούμενου προσωπικού ανέρχεται σε 200 άτομα.
5. Στη χρήση 2000 διενεργήθηκε αναπροσαρμογή της αξίας των ακινήτων βάση του Ν.2065/92 όπως ισχύει.
6. Η ανάλυση του κύκλου εργασιών ανά κατηγορία οικονομικής δραστηριότητας σύμφωνα με την τετραψήφια ταξινόμηση ΣΤΑΚΟΔ 91 είναι: κύκλος εργασιών εταιρείας 452.3 αυτοκινητόδρομοι δρχ. 8.679.535.607 και 452.4 υδραυλικά έργα δρχ 137.369.729 και 452.1 έργα πολιτικού μηχανικού δρχ. 4.233.322.781, κύκλος εργασιών Κ/ΞΙΩΝ 452.1 έργα πολιτικού μηχανικού δρχ. 2.937.268.916, 452.3 αυτοκινητόδρομοι δρχ. 7.713.864.074, 452.4 υδραυλικά έργα δρχ. 281.701.191.
7. Με την απόφαση της Τακτικής Γενικής Συνέλευσης των Μετόχων της 29.06.2001 μετατράπηκε η ονομαστική αξία της μετοχής και το Μετοχικό Κεφάλαιο σε Ευρώ, σύμφωνα με τις διατάξεις του Ν. 2842/2000. Για το σκοπό αυτό κεφαλαιοποιήθηκε έκτακτο αποθεματικό ποσού δρχ. 42.039.855 (ευρώ 123.374,48).
8. Γνωστοποιείται, σύμφωνα με την απόφαση του Χ.Α.Α. υπό αριθμό 58/28-12-2000 ότι από την αύξηση του Μετοχικού Κεφαλαίου της εταιρείας με καταβολή μετρητών που έγινε με βάση την απόφαση της Έκτακτης Γενικής Συνέλευσης των Μετόχων 12-10-1999 και την υπ'αριθμ.5491/3-2-2000 απόφαση της Επιτροπής Κεφαλαιαγοράς αντλήθηκαν κεφάλαια συνολικά δρχ. 10.081.500.000 μείον έξοδα έκδοσης δρχ. 50.000.000 καθαρό ποσό δρχ. 10.031.500.000. Περίοδος άσκησης δικαιώματος 11/2/2000-11/3/2000 με έκδοση 10.081.500 νέων μετοχών αξίας 1.000 δρχ. έκαστη οι οποίες εισήχθησαν στο Χ.Α.Α. στις 11/4/2000 και τα κεφάλαια που αντλήθηκαν πιστοποιήθηκαν και εισπράχθηκαν από την εταιρεία στις 11/3/2000. Η υλοποίηση του ανωτέρω επενδυτικού προγράμματος είναι οριστική και ολοκληρώθηκε έως 30/9/2001. Δεν έχει γίνει καμία αλλαγή μετά την τελευταία τροποποίηση της Τακτικής Γενικής Συνέλευσης των Μετόχων της 29/6/2001. Οι λόγοι διαφοροποίησης του επενδυτικού προγράμματος που εγκρίθηκε από την Τακτική Γενική Συνέλευση των Μετόχων της 29/6/2001 αναφέρονται στο πληροφοριακό σημείωμα το οποίο έχει κατατεθεί στο Χ.Α.Α. με αριθμό πρωτοκόλλου 51406/31-10-2001, στην Επιτροπή Κεφαλαιαγοράς με αριθμ.πρωτοκόλλου 28199/31-10-2001 και είναι στην διάθεση του επενδυτικού κοινού από τα γραφεία της εταιρείας

## **2. ΠΛΗΡΟΦΟΡΙΕΣ ΓΙΑ ΤΗ ΣΥΝΤΑΞΗ ΤΟΥ ΕΤΗΣΙΟΥ ΔΕΛΤΙΟΥ ΚΑΙ ΤΟΥΣ ΕΛΕΓΚΤΕΣ ΤΗΣ ΕΤΑΙΡΕΙΑΣ**

μας και την ιστοσελίδα του Χ.Α.Α.. Ο οριστικός πίνακας διάθεσης των αντληθέντων κεφαλαίων δημοσιεύθηκε την 30-11-2001 στις εφημερίδες ΝΑΥΤΕΜΠΟΡΙΚΗ & ΕΞΠΡΕΣ.

### **Παρατηρήσεις Πιστοποιητικού Ελέγχου Ορκωτού Ελεγκτή Λογιστή**

1. Στο υπόλοιπο του λογαριασμού «Συμμετοχές σε λοιπές επιχειρήσεις» περιλαμβάνεται ποσό δρχ. 470.000.000 που αφορά συμμετοχή της εταιρίας στο ιδρυτικό μετοχικό κεφάλαιο της «ΚΑΖΙΝΟ ΑΘΗΝΩΝ Α.Ξ.Τ.Ε.». Επίσης στον λογαριασμό του ενεργητικού ΔΙΙ6 «Βραχυπρόθεσμες απαιτήσεις κατά λοιπών συμμετοχικού ενδιαφέροντος επιχειρήσεων» περιλαμβάνεται και ποσό δρχ. 113.056.019 που αφορά απαιτήσεις από την ίδια εταιρία. Για τις απαιτήσεις αυτές εκκρεμεί αγωγή κατά του Ελληνικού Δημοσίου ενώπιον του Διοικητικού Εφετείου Αθηνών.
2. Ο λογαριασμός του ενεργητικού ΠΙΙ2 «Συμμετοχές σε λοιπές επιχειρήσεις» αφορά: α) την αξία κτήσεως μετοχών ανωνύμων εταιριών μη εισηγμένων στο Χ.Α.Α. οι οποίες ελέγχονται από Ορκωτό Ελεγκτή Λογιστή δρχ. 2.434.772.205 των οποίων η τρέχουσα αξία είναι μεγαλύτερη από την αξία κτήσεώς τους β) την αξία κτήσεως μετοχών ανώνυμης εταιρίας μη εισηγμένων στο Χ.Α.Α. η οποία δεν ελέγχεται από Ορκωτό Ελεγκτή Λογιστή δρχ. 774.000 των οποίων η τρέχουσα αξία είναι μεγαλύτερη από την αξία κτήσεώς τους και γ) το κόστος κτήσεως συμμετοχών της εταιρίας σε Κοινοπραξίες οι οποίες δεν ελέγχονται από Ορκωτό Ελεγκτή Λογιστή δρχ. 27.673.570.
3. Στα Αποτελέσματα της χρήσεως (κύκλος εργασιών εταιρείας) και ισόποσα στο λογαριασμό του Ενεργητικού ΔΙΙ.6 «Βραχυπρόθεσμες απαιτήσεις κατά λοιπών συμμετοχικού ενδιαφέροντος επιχειρήσεων» περιλαμβάνεται ποσό ύψους δρχ. 2.659.000.000 που αφορά εκτελεσμένες, στην κλειόμενη χρήση, εργασίες τεχνικών έργων που δεν έχουν τιμολογηθεί και πιστοποιηθεί μέχρι την 31.12.2001. Οι συσσωρευμένες απαιτήσεις (προηγούμενης και κλειόμενης χρήσης) που αφορούν εκτελεσμένες και μη τιμολογηθείσες – πιστοποιηθείσες εργασίες τεχνικών έργων ανέρχονται την 31.12.2001 στο ποσό των δρχ. 6.400.000.000.
4. Οι λογαριασμοί του ενεργητικού ΔΙ.3 «Έργα υπό εκτέλεση» δρχ. 717.776.647 και ΔΙ.4 «Πρώτες & βοηθητικές ύλες - αναλώσιμα – ανταλλακτικά» δρχ. 694.528.714 αφορούν κόστος υλικών και αμοιβών συγκεκριμένων τεχνικών έργων που πραγματοποιήθηκαν ως την 31.12.2001.
5. Τα έσοδα προ φόρων και οι ζημιές από συμμετοχές ποσού δρχ. 1.518.629.734 και δρχ. 1.309.709.944 αντίστοιχα που εμφανίζονται στην Κατάσταση Αποτελεσμάτων χρήσεως αφορούν κέρδη προ φόρων και ζημιές από συμμετοχές σε Κοινοπραξίες οι οποίες δεν ελέγχονται από Ορκωτούς Ελεγκτές Λογιστές. Οι υφιστάμενες κατά την 31.12.2001 απαιτήσεις και υποχρεώσεις της εταιρίας από τις δοσοληψίες της με τις εν λόγω Κοινοπραξίες περιλαμβάνονται συμψηφιστικά στον λογαριασμό του ενεργητικού ΔΙΙ6 «Βραχυπρόθεσμες απαιτήσεις κατά λοιπών συμμετοχικού ενδιαφέροντος επιχειρήσεων». Τα ποσά που συμψηφίζονται είναι χρεωστικά υπόλοιπα ποσού δρχ. 17.275.456.454 και πιστωτικά υπόλοιπα ποσού δρχ. 1.500.352.248.
6. Η Εταιρεία βασισμένη στη γνωμοδότηση αριθ.205/1988 της Ολομέλειας των Νομικών Συμβούλων Διοικήσεως και στο άρθρο 10 Ν.2065/1992 δεν σχημάτισε, όπως και στη προηγούμενη χρήση, πρό-



βλεψη για αποζημίωση του προσωπικού της, λόγω εξόδου από την υπηρεσία για συνταξιοδότηση. Αν σχηματίζονταν πρόβλεψη για όλο το προσωπικό, ανεξαρτήτως χρόνου θεμελιώσεως δικαιώματος συνταξιοδότησης, το σωρευμένο ύψος της θα ήταν δρχ. 112.600.000 περίπου, εκ των οποίων ποσό δρχ. 4.600.000 περίπου βαρύνουν τα αποτελέσματα της κλειόμενης χρήσης.

7. Η εταιρεία ελέγχθηκε φορολογικά μέχρι την ημερομηνία σύνταξης του παρόντος Ισολογισμού: α) για τις χρήσεις 1993 έως και 1997, από τον οποίο φορολογικό έλεγχο καταλογίσθηκαν φόροι, πρόστιμα και προσαυξήσεις συνολικού ποσού δρχ. 231.709.660 που επιβάρυναν τα αποτελέσματα κατά το ποσό των δρχ. 13.099.299 και τα προς διανομή κέρδη της κλειόμενης χρήσης κατά το ποσό των δρχ. 218.610.361 και β) για τις χρήσεις 1998 έως και 2000 από τον οποίο φορολογικό έλεγχο καταλογίσθηκαν φόροι, πρόστιμα και προσαυξήσεις συνολικού ποσού δρχ. 65.944.206 που δεν επιβάρυναν τα αποτελέσματα και τα προς διάθεση κέρδη της κλειόμενης χρήσης, αλλά θα επιβαρύνουν την επόμενη χρήση.

## **Χρήση 2002**

### **Σημειώσεις Ισολογισμού**

1. Για την λογιστική απεικόνιση των αποτελεσμάτων των έργων, η εταιρεία εφαρμόζει την μέθοδο της «τμηματικής περάτωσης».
2. Ο λογαριασμός «Συμμετοχές σε λοιπές επιχειρήσεις» αντιπροσωπεύει την αξία κτήσεως συμμετοχών σε Κοινοπραξίες τεχνικών έργων και Ανώνυμες Εταιρείες
3. Δεν υφίστανται εμπράγματα βάρη επί των παγίων περιουσιακών στοιχείων της εταιρείας, ούτε επιδικίες ή υπό διαιτησία διαφορές της εταιρείας καθώς και αποφάσεις δικαστικών ή διαιτητικών οργάνων που ενδέχεται να έχουν σημαντική επίπτωση στην οικονομική κατάσταση ή λειτουργία της εταιρείας.
4. Ο μέσος όρος του απασχολούμενου προσωπικού ανέρχεται σε 130 άτομα.
5. Στη χρήση 2000 διενεργήθηκε αναπροσαρμογή της αξίας των ακινήτων βάση του Ν.2065/92 όπως ισχύει.
6. Με την από 22.09.2002 απόφαση Έκτακτης Γενικής Συνέλευσης των Μετόχων αυξήθηκε το Μετοχικό Κεφάλαιο της εταιρείας κατά ευρώ 1.423.605 το οποίο καλύφθηκε αφενός από το εισφερόμενο Μετοχικό Κεφάλαιο της απορροφηθείσας Ανώνυμης Εταιρείας «ΥΠΟΔΟΜΗ Ανώνυμος Τεχνική, Εμπορική, Βιομηχανική, Ξενοδοχειακή, Ναυτιλιακή, και Τουριστική Εταιρεία» ποσού ευρώ 1.415.889,72 και αφετέρου από την κεφαλαιοποίηση ποσού ευρώ 7.715,28 από τον λογαριασμό αποθεματικού της εταιρείας «Διαφορά από έκδοση μετοχών υπέρ το άρτιο». Επίσης μειώθηκε η ονομαστική αξία κάθε μετοχής από ευρώ 0,59 σε ευρώ 0,57 εκάστη.
7. Με την από 18.12.2002 απόφαση Έκτακτης Γενικής Συνέλευσης των Μετόχων αυξήθηκε το Μετοχικό Κεφάλαιο της εταιρείας κατά ευρώ 884.770,00 με κεφαλαιοποίηση αποθεματικού από τον

## **2. ΠΛΗΡΟΦΟΡΙΕΣ ΓΙΑ ΤΗ ΣΥΝΤΑΞΗ ΤΟΥ ΕΤΗΣΙΟΥ ΔΕΛΤΙΟΥ ΚΑΙ ΤΟΥΣ ΕΛΕΓΚΤΕΣ ΤΗΣ ΕΤΑΙΡΕΙΑΣ**

λογαριασμό διαφορές αναπροσαρμογής παγίων περιουσιακών στοιχείων. Η κεφαλαιοποίηση έγινε με αύξηση της ονομαστικής αξίας της μετοχής από ευρώ 0,57 σε ευρώ 0,59 εκάστη.

8. Στη χρήση 2002 μεταφέρθηκαν σύμφωνα με τις διατάξεις του Ν. 2992/2002 στο λογαριασμό Π15 «Λοιπές Ανώματες ακινητοποιήσεις» απαιτήσεις από Κοινοπραξίες συμμετοχής για έργα που είχαν περατωθεί ποσού ευρώ 18.111.804,13 και θα αποσβεστούν τμηματικά και ισόποσα σε μία πενταετία αρχής γενομένης από την χρήση 2002.
9. Η ανάλυση του κύκλου εργασιών της εταιρείας ανά κατηγορία οικονομικής δραστηριότητας σύμφωνα με την τετραψήφια ταξινόμηση ΣΤΑΚΟΔ 91 είναι: κύκλος εργασιών εταιρείας 452.3 αυτοκινητόδρομοι ευρώ 12.643.348,82 και 452.1 έργα πολιτικού μηχανικού ευρώ 9.332.081,87, κύκλος εργασιών Κ/ΞΙΩΝ 452.1 έργα πολιτικού μηχανικού ευρώ 8.097.780,39, 452.3 αυτοκινητόδρομοι ευρώ 8.161.875,14, 452.4 υδραυλικά έργα ευρώ 134.067,80.
10. Τα ποσά της κλειόμενης χρήσης δεν είναι συγκρίσιμα με τα αντίστοιχα της προηγούμενης γιατί στη χρήση 2002 απορροφήθηκε η Εταιρεία «ΥΠΟΔΟΜΗ Α.Ε.».

### **Παρατηρήσεις Πιστοποιητικού Ελέγχου Ορκωτού Ελεγκτή Λογιστή**

1. Στη χρήση 2002 μεταφέρθηκαν σύμφωνα με τις διατάξεις του Ν. 2992/2002 στο λογαριασμό του Ενεργητικού Π15 «Λοιπές Ανώματες Ακινητοποιήσεις» απαιτήσεις από κοινοπραξίες συμμετοχής ποσού ευρώ 18.111.804,13. Η εταιρεία έχει επιβαρύνει τα αποτελέσματα της χρήσης, και συγκεκριμένα το κονδύλι «Εκτακτες ζημιές» με το ένα πέμπτο (1/5) των προαναφερόμενων απαιτήσεων.
2. Στο υπόλοιπο του λογαριασμού «Συμμετοχές σε λοιπές επιχειρήσεις» περιλαμβάνεται ποσό ευρώ 1.379.310,34 που αφορά συμμετοχή της εταιρίας στο ιδρυτικό μετοχικό κεφάλαιο της «ΚΑΖΙΝΟ ΑΘΗΝΩΝ Α.Ξ.Τ.Ε.». Επίσης στον λογαριασμό του ενεργητικού «Βραχυπρόθεσμες απαιτήσεις κατά λοιπών συμμετοχικού ενδιαφέροντος επιχειρήσεων» περιλαμβάνεται και ποσό ευρώ 332.448,65 που αφορά απαιτήσεις από την ίδια εταιρία. Για τις απαιτήσεις αυτές εκκρεμεί αγωγή κατά του Ελληνικού Δημοσίου ενώπιον του Διοικητικού Εφετείου Αθηνών.
3. Ο λογαριασμός του ενεργητικού Π112 «Συμμετοχές σε λοιπές επιχειρήσεις» αφορά: α) την αξία κτήσεως μετοχών ανωνύμων εταιριών μη εισηγμένων στο Χ.Α.Α. οι οποίες ελέγχονται από Ορκωτό Ελεγκτή Λογιστή ευρώ 7.145.332,95 των οποίων η τρέχουσα αξία είναι μεγαλύτερη από την αξία κτήσεώς τους β) την αξία κτήσεως μετοχών ανώνυμης εταιρίας μη εισηγμένων στο Χ.Α.Α. η οποία δεν ελέγχεται από Ορκωτό Ελεγκτή Λογιστή ευρώ 2.271,46 των οποίων η τρέχουσα αξία είναι μεγαλύτερη από αξία κτήσεώς τους και γ) το κόστος κτήσεως συμμετοχών της εταιρίας σε Κοινοπραξίες οι οποίες δεν ελέγχονται από Ορκωτό Ελεγκτή Λογιστή ευρώ 81.777,17.
4. Στα Αποτελέσματα της ελεγχόμενης χρήσης και των προηγούμενων χρήσεων (κύκλος εργασιών εταιρίας) περιλαμβάνονται ποσά ύψους ευρώ 18.164.297,53 και 7.026.941,28 αντίστοιχα που αφορούν προβλέψεις εσόδων που δεν έχουν τιμολογηθεί και πιστοποιηθεί μέχρι και την 31.12.2002. Το συνολικό ποσό των ευρώ 25.191.238,81 εμφανίζεται στο λογαριασμό του Ενεργητικού του Ισολογισμού



ΔΙΙ 6 «Βραχυπρόθεσμες απαιτήσεις κατά λοιπών συμμετοχικού ενδιαφέροντος επιχειρήσεων». Πιθανές απώλειες από αυτήν την πρόβλεψη δεν ήταν δυνατόν να προσδιορισθούν από τον έλεγχό μας.

5. Οι λογαριασμοί του ενεργητικού ΔΙ.3 «Έργα υπό εκτέλεση» ποσού ευρώ 3.539.846,38 και ΔΙ.4 «Πρώτες & βοηθητικές ύλες - αναλώσιμα - ανταλλακτικά» ποσού ευρώ 2.532.880,03 αφορούν κόστος υλικών και αμοιβών συγκεκριμένων τεχνικών έργων που πραγματοποιήθηκαν ως την 31.12.2002, για ορισμένα από τα οποία έχουν λογιστεί και μη τιμολογημένα έσοδα, με συνέπεια να υπάρχει απόκλιση από την εφαρμογή της αρχής της «τμηματικής περάτωσης των έργων».
6. Τα έσοδα προ φόρων και οι ζημιές από συμμετοχές ποσού ευρώ 2.807.704,07 και ευρώ 971.393,17 αντίστοιχα που εμφανίζονται στην Κατάσταση Αποτελεσμάτων της χρήσης 01.01.-31.12.2002 αφορούν κέρδη προ φόρων και ζημιές από συμμετοχές σε Κοινοπραξίες οι οποίες δεν ελέγχονται από Ορκωτούς Ελεγκτές Λογιστές. Οι αναλογούντες φόροι εμφανίζονται στον πίνακα διανομής των αποτελεσμάτων. Οι υφιστάμενες κατά την 31.12.2002 απαιτήσεις της εταιρίας από τις δοσοληψίες της με τις εν λόγω Κοινοπραξίες περιλαμβάνονται συμψηφιστικά στον λογαριασμό του ενεργητικού «Βραχυπρόθεσμες απαιτήσεις κατά λοιπών συμμετοχικού ενδιαφέροντος επιχειρήσεων». Τα ποσά που συμψηφίζονται είναι χρεωστικά υπόλοιπα ευρώ 36.871.248,98 και πιστωτικά υπόλοιπα ευρώ 781.010,40.
7. Η εταιρία βασιζόμενη στη γνωμοδότηση αριθ.205/1988 της Ολομέλειας των Νομικών Συμβούλων Διοικήσεως και στο άρθρο 10 Ν.2065/1992 δεν σχημάτισε, όπως και σε προηγούμενες χρήσεις, πρόβλεψη για αποζημίωση του προσωπικού της, λόγω εξόδου από την υπηρεσία για συνταξιοδότηση. Αν σχηματίζονταν πρόβλεψη για όλο το προσωπικό, ανεξαρτήτως χρόνου θεμελίωσης δικαιώματος συνταξιοδότησης, το συσσωρευμένο ύψος της θα ήταν ευρώ 332.594 περίπου, εκ των οποίων ποσό ευρώ 67.800 περίπου βαρύνουν τα αποτελέσματα της κλειόμενης χρήσης.
8. Για τις χρήσεις 2001 και 2002 οι φορολογικές υποχρεώσεις της εταιρίας δεν έχουν καταστεί οριστικές. Σημειώνεται όμως ότι η απορροφώμενη εταιρία «ΥΠΟΔΟΜΗ Α.Ε.» έχει ελεγχθεί μέχρι και την ημερομηνία Ισολογισμού Μετασχηματισμού 30.04.2002.

### **Χρήση 2003**

#### **Σημειώσεις Ισολογισμού**

1. Για την λογιστική απεικόνιση των αποτελεσμάτων των έργων, η εταιρεία εφαρμόζει την μέθοδο της "τμηματικής περάτωσης".
2. Ο λογαριασμός "Συμμετοχές σε λοιπές επιχειρήσεις" αντιπροσωπεύει την αξία κτήσεως συμμετοχών σε Κοινοπραξίες τεχνικών έργων και Ανώνυμες Εταιρείες
3. Δεν υφίστανται εμπράγματα βάρη επί των παγίων περιουσιακών στοιχείων της εταιρείας, ούτε επιδικίες ή υπό διαιτησία διαφορές της εταιρείας καθώς και αποφάσεις δικαστικών ή διαιτητικών οργάνων που ενδέχεται να έχουν σημαντική επίπτωση.

## **2. ΠΛΗΡΟΦΟΡΙΕΣ ΓΙΑ ΤΗ ΣΥΝΤΑΞΗ ΤΟΥ ΕΤΗΣΙΟΥ ΔΕΛΤΙΟΥ ΚΑΙ ΤΟΥΣ ΕΛΕΓΚΤΕΣ ΤΗΣ ΕΤΑΙΡΕΙΑΣ**

4. Ο μέσος όρος του απασχολούμενου προσωπικού ανέρχεται σε 295 άτομα.
5. Στη χρήση 2000 διενεργήθηκε αναπροσαρμογή της αξίας των ακινήτων βάσει του Ν.2065/92 όπως ισχύει.
6. Με την από 22/9/2002 απόφαση Εκτακτης Γενικής Συνέλευσης των Μετόχων αυξήθηκε το Μετοχικό Κεφάλαιο της εταιρείας κατά ευρώ 1.423.605 το οποίο καλύφθηκε αφ' ενός από το εισφερόμενο Μετοχικό Κεφάλαιο της απορροφηθείσας Ανώνυμης Εταιρείας "ΥΠΟΔΟΜΗ Ανώνυμος Τεχνική, Εμπορική, Βιομηχανική, Ξενοδοχειακή, Ναυτιλιακή, και Τουριστική Εταιρεία" ποσού ευρώ 1.415.889,72 και αφ' ετέρου από την κεφαλαιοποίηση ποσού ευρώ 7.715,28 από τον λογαριασμό αποθεματικού της εταιρείας "Διαφορά από έκδοση μετοχών υπέρ το άρτιο". Επίσης μειώθηκε η ονομαστική αξία κάθε μετοχής από ευρώ 0,59 σε ευρώ 0,57 εκάστη.
7. Με την από 18/12/2002 απόφαση Εκτακτης Γενικής Συνέλευσης των Μετόχων αυξήθηκε το Μετοχικό Κεφάλαιο της εταιρείας κατά ευρώ 884.770,00 με κεφαλαιοποίηση αποθεματικού από τον λογαριασμό διαφορές αναπροσαρμογής παγίων περιουσιακών στοιχείων. Η κεφαλαιοποίηση έγινε με αύξηση της ονομαστικής αξίας της μετοχής από ευρώ 0,57 σε ευρώ 0,59 εκάστη.
8. Στη χρήση 2002 μεταφέρθηκαν σύμφωνα με τις διατάξεις του Ν 2992/2002 στο λογαριασμό Π15 "Λοιπές Ασώματες ακινητοποιήσεις" απαιτήσεις από Κοινοπραξίες συμμετοχής για έργα που είχαν περατωθεί ποσού ευρώ 18.111.804,13 και θα αποσβεστούν τμηματικά και ισόποσα σε μία πενταετία αρχής γενομένης από την χρήση 2002.
9. Η ανάλυση του κύκλου εργασιών της εταιρείας ανά κατηγορία οικονομικής δραστηριότητας σύμφωνα με την τετραψήφια ταξινόμηση ΣΤΑΚΟΔ 91 είναι: κύκλος εργασιών εταιρείας 452.3 αυτοκινητόδρομοι ευρώ 11.691.837,03 και 452.1 έργα πολιτικού μηχανικού ευρώ 192.672,83, κύκλος εργασιών Κ/ΞΙΩΝ 452.1 έργα πολιτικού μηχανικού ευρώ 14.490.754,48, 452.3 αυτοκινητόδρομοι ευρώ 16.554.021,53 ,452.4 υδραυλικά & λιμενικά έργα 83.521,51.
10. Οι λογαριασμοί του Ενεργητικού ΠΙΙ 1."Συμμετοχές σε συνδεδεμένες επιχειρήσεις" και ΠΙΙ 2."Συμμετοχές σε λοιπές επιχειρήσεις " της προηγούμενης χρήσεως αναμορφώθηκαν προκειμένου να καταστούν συγκρίσιμοι με τους αντίστοιχους της κλειόμενης χρήσεως 01.01-31.12.2003.
11. Οι αποσβέσεις των παγίων περιουσιακών στοιχείων έγιναν με τους κατώτερους συντελεστές που προβλέπονται από το Π.Δ. 299/2003.Περισσότερες πληροφορίες αναφέρονται στο προσάρτημα του Ισολογισμού.
12. Η εταιρεία έχει ελεγχθεί φορολογικά μέχρι και την χρήση 2002

### **Παρατηρήσεις Πιστοποιητικού Ελέγχου Ορκωτού Ελεγκτή Λογιστή**

1. Στη χρήση 2002 μεταφέρθηκαν σύμφωνα με τις διατάξεις του Ν. 2992/2002 στο λογαριασμό του Ενεργητικού Π15 «Λοιπές Ασώματες Ακινήτοποιήσεις» απαιτήσεις από κοινοπραξίες συμμετοχής



ποσού ευρώ 18.111.804,13. Η εταιρεία όπως και στη προηγούμενη χρήση, επιβάρυνε τα αποτελέσματα της κλειόμενης χρήσης, και συγκεκριμένα το κονδύλι «Έκτακτα και ανόργανα έξοδα» με το ένα πέμπτο (1/5) των προαναφερόμενων απαιτήσεων.

2. Ο λογαριασμός του Ενεργητικού ΠIII2 «Συμμετοχές σε λοιπές επιχειρήσεις» αφορά:α) την αξία κτήσεως μετοχών ανωνύμων εταιρειών μη εισηγμένων στο Χ.Α.Α. οι οποίες ελέγχονται από Ορκωτό Ελεγκτή Λογιστή συνολικού ποσού ευρώ 6.427.338,34 των οποίων η τρέχουσα αξία, σύμφωνα με τις διατάξεις του άρθρου 43 του Κ. Ν. 2190/1920, είναι μεγαλύτερη από την αξία κτήσεώς τους β) την αξία κτήσεως μετοχών ανώνυμης εταιρείας μη εισηγμένης στο Χ.Α.Α. η οποία δεν ελέγχεται από Ορκωτό Ελεγκτή Λογιστή ποσού ευρώ 2.271,46 των οποίων η τρέχουσα αξία, σύμφωνα με τις διατάξεις του άρθρου 43 του Κ. Ν. 2190/1920, είναι μεγαλύτερη από την αξία κτήσεώς τους και γ) το κόστος κτήσεως συμμετοχών της εταιρείας σε Κοινοπραξίες οι οποίες δεν ελέγχονται από Ορκωτό Ελεγκτή Λογιστή ποσού ευρώ 80.858,58.
3. Ο λογαριασμός του Ενεργητικού ΠIII1 «Συμμετοχές σε συνδεδεμένες επιχειρήσεις» ποσού ευρώ 3.418,59, αφορά την αξία κτήσεως μετοχών δύο αλλοδαπών εταιρειών που δεν ελέγχονται από Ορκωτό Ελεγκτή Λογιστή, εκ των οποίων η μία βρίσκεται σε αδράνεια και η άλλη έχει συντάξει τις πρώτες Οικονομικές της Καταστάσεις. Η λογιστική αξία των ανωτέρω εταιρειών σύμφωνα με τις διατάξεις του άρθρου 43 του Κ. Ν. 2190/1920 είναι ίση με την αξία κτήσεως αυτών.
4. Στο υπόλοιπο του λογαριασμού ΠIII2 «Συμμετοχές σε λοιπές επιχειρήσεις» περιλαμβάνεται ποσό ευρώ 1.379.310,34 που αφορά συμμετοχή της εταιρείας στο ιδρυτικό μετοχικό κεφάλαιο της «ΚΑΖΙΝΟ ΑΘΗΝΩΝ Α.Ε.Τ.Ε.». Επίσης στον λογαριασμό του ενεργητικού ΔII6 «Βραχυπρόθεσμες απαιτήσεις κατά λοιπών συμμετοχικού ενδιαφέροντος επιχειρήσεων» περιλαμβάνεται και ποσό ευρώ 340.676,91 που αφορά απαιτήσεις από την ίδια εταιρεία. Για τις απαιτήσεις αυτές εκκρεμεί αγωγή κατά του Ελληνικού Δημοσίου ενώπιον του Διοικητικού Πρωτοδικείου Αθηνών και του Πολυμελούς Πρωτοδικείου Αθηνών.
5. Στα αποτελέσματα των προηγούμενων χρήσεων (κύκλος εργασιών εταιρείας) καθώς και στο λογαριασμό του Ενεργητικού ΔII6 «Βραχυπρόθεσμες απαιτήσεις κατά λοιπών συμμετοχικού ενδιαφέροντος επιχειρήσεων» περιλαμβάνεται ποσό ύψους ευρώ 12.374.886,47 που αφορούν προβλέψεις εσόδων προηγούμενων χρήσεων που δεν έχουν τιμολογηθεί και πιστοποιηθεί έως την 31.12.2003. Πιθανές απώλειες από αυτή την απαίτηση δεν ήταν δυνατόν να προσδιορισθούν από τον έλεγχο μας.
6. Οι λογαριασμοί του Ενεργητικού ΔI3 «Έργα υπό εκτέλεση» ποσού ευρώ 9.164.604,81 και ΔI4 «Πρώτες & βοηθητικές ύλες - αναλώσιμα - ανταλλακτικά» ποσού ευρώ 104.834,34 αφορούν κόστος υλικών και αμοιβών συγκεκριμένων τεχνικών έργων που πραγματοποιήθηκαν ως την 31.12.2003.
7. Στα έσοδα και έξοδα συμμετοχών που εμφανίζονται στην Κατάσταση Αποτελεσμάτων της χρήσης 01.01.-31.12.2003 περιλαμβάνονται αντίστοιχα κέρδη προ φόρων ποσού ευρώ 15.103.469,24 και ζημιές ποσού ευρώ 908.363,70 από συμμετοχές σε Κοινοπραξίες, οι οποίες δεν ελέγχονται από Ορκωτούς Ελεγκτές Λογιστές. Οι αναλογούντες φόροι εμφανίζονται στον πίνακα διανομής των αποτελεσμάτων. Οι υφιστάμενες κατά την 31.12.2003 απαιτήσεις της εταιρείας από τις δοσοληψίες της

## **2. ΠΛΗΡΟΦΟΡΙΕΣ ΓΙΑ ΤΗ ΣΥΝΤΑΞΗ ΤΟΥ ΕΤΗΣΙΟΥ ΔΕΛΤΙΟΥ ΚΑΙ ΤΟΥΣ ΕΛΕΓΚΤΕΣ ΤΗΣ ΕΤΑΙΡΕΙΑΣ**

με τις εν λόγω κοινοπραξίες περιλαμβάνονται συμφηφιστικά στον λογαριασμό του Ενεργητικού ΔΙΙ6 «Βραχυπρόθεσμες απαιτήσεις κατά λοιπών συμμετοχικού ενδιαφέροντος επιχειρήσεων». Τα ποσά που συμφηφίζονται είναι χρεωστικά υπόλοιπα ποσού ευρώ 39.267.022,44 και πιστωτικά υπόλοιπα ευρώ 742.429,15.

8. Η εταιρεία βασιζόμενη στη γνωμοδότηση αριθ.205/1988 της Ολομέλειας των Νομικών Συμβούλων Διοικήσεως και στο άρθρο 10 Ν.2065/1992 δεν σχημάτισε, όπως και σε προηγούμενες χρήσεις, πρόβλεψη για αποζημίωση του προσωπικού της, λόγω εξόδου από την υπηρεσία για συνταξιοδότηση. Αν σχηματίζονταν πρόβλεψη για όλο το προσωπικό, ανεξαρτήτως χρόνου θεμελίωσης δικαιώματος συνταξιοδότησης, το συσσωρευμένο ύψος της θα ήταν ευρώ 406.767 περίπου, εκ των οποίων ποσό ευρώ 74.173 περίπου βαρύνουν τα αποτελέσματα της κλειόμενης χρήσης.
9. Η εταιρεία ελέγχθηκε φορολογικά μέχρι την ημερομηνία σύνταξης του παρόντος Ισολογισμού για τις χρήσεις 2001 και 2002. Από τον ανωτέρω φορολογικό έλεγχο καταλογισθηκαν φόροι, πρόστιμα και προσαυξήσεις συνολικού ποσού ευρώ 124.597,00 που θα επιβαρύνουν την επόμενη χρήση. Η εταιρεία δεν έχει ελεγχθεί φορολογικά από τις φορολογικές αρχές για τη χρήση 2003 και συνεπώς οι φορολογικές της υποχρεώσεις που αναγράφονται στις Οικονομικές Καταστάσεις δεν είναι οριστικές.

### **Χρήση 2004**

#### **Σημειώσεις Ισολογισμού**

1. Για την λογιστική απεικόνιση των αποτελεσμάτων των έργων, η εταιρεία εφαρμόζει την μέθοδο της "τμηματικής περάτωσης".
2. Ο λογαριασμός σε «Συμμετοχές σε συνδεδεμένες επιχειρήσεις» αντιπροσωπεύει την αξία κτήσεως μετοχών δύο θυγατρικών εταιριών α) SC ROODEFTIKI CONSTRUCT SRL που εδρεύει στη Ρουμανία και β) PROODEFTIKI CONSTRUCT EOOD που εδρεύει στη Βουλγαρία.
3. Ο λογαριασμός "Συμμετοχές σε λοιπές επιχειρήσεις" αντιπροσωπεύει την αξία κτήσεως συμμετοχών σε Κοινοπραξίες τεχνικών έργων και Ανώνυμες Εταιρείες
4. Δεν υφίστανται εμπράγματα βάρη επί των παγίων περιουσιακών στοιχείων της εταιρείας, ούτε επιδικίες ή υπό διαιτησία διαφορές της εταιρείας καθώς και αποφάσεις δικαστικών ή διαιτητικών οργάνων που ενδέχεται να έχουν σημαντική επίπτωση.
5. Ο μέσος όρος του απασχολούμενου προσωπικού ανέρχεται σε 290 άτομα.
6. Με βάση τις σχετικές διατάξεις του Ν. 2065/1992, όπως ισχύει, έγινε στη χρήση 2004, αναπροσαρμογή της αξίας κτήσεως των γηπέδων – οικοπέδων και κτιρίων και των σωρευμένων αποσβέσεων των κτιρίων, εξαιτίας της οποίας αυξήθηκε η αξία κτήσεως των γηπέδων - οικοπέδων κατά € 427.528,70, των κτιρίων κατά 16.277,03 και οι σωρευμένες αποσβέσεις των κτιρίων κατά € 4.746,09. Η υπεραξία που προέκυψε από την αναπροσαρμογή € 439.059,64, εμφανίζεται στο σχε-



τικό κονδύλι των Ιδίων Κεφαλαίων. Οι αποσβέσεις της χρήσης υπολογίσθηκαν στην αναπροσαρμοσμένη αξία και ήταν μεγαλύτερες από εκείνες που θα προέκυπταν, αν δεν είχε γίνει αναπροσαρμογή, κατά ποσό € 576,55 με ισόποση επιβάρυνση των αποτελεσμάτων και της καθαρής θέσης της 31.12.2004.

7. Στο λογαριασμό «Ζημιές από συμμετοχές» της Κατάστασης Αποτελεσμάτων περιλαμβάνεται ποσό € 76.356,27 το οποίο αφορά σε ζημιά από τη συμμετοχή της εταιρείας στην Κ/Ξ ΠΡΟΟΔΕΥΤΙΚΗ – ΕΜΠΕΔΟΣ και η οποία βασίζεται σε προσωρινή βεβαίωση της περιόδου 01/01 – 30/09/2004 λόγω μη προσκόμισης πρόσφατης βεβαίωσης από την εν λόγω κοινοπραξία..
8. Η ανάλυση του κύκλου εργασιών της εταιρείας ανά κατηγορία οικονομικής δραστηριότητας σύμφωνα με την τετραψήφια ταξινόμηση ΣΤΑΚΟΔ 91 είναι: κύκλος εργασιών εταιρείας 452.3 αυτοκινητόδρομοι ευρώ 15.355.322,11 και 452.1 έργα πολιτικού μηχανικού ευρώ 2.049.045,92, κύκλος εργασιών Κ/ΞΙΩΝ 452.1 έργα πολιτικού μηχανικού ευρώ 7.540.533,53 452.3 αυτοκινητόδρομοι ευρώ 16.942.510,07, 452.4 υδραυλικά & λιμενικά έργα 421.054,23.
9. Η εταιρεία έχει ελεγχθεί φορολογικά μέχρι και τη χρήση 2002.

#### **Παρατηρήσεις Πιστοποιητικού Ελέγχου Ορκωτού Ελεγκτή Λογιστή**

1. Στη χρήση 2002 μεταφέρθηκαν σύμφωνα με τις διατάξεις του Ν. 2992/2002 στο λογαριασμό του Ενεργητικού Π15 «Λοιπές Ασώματες Ακίνητοποιήσεις» απαιτήσεις από κοινοπραξίες συμμετοχής ποσού ευρώ 18.111.804,13. Η εταιρεία όπως και στη προηγούμενη χρήση, επιβάρυνε τα αποτελέσματα της κλειόμενης χρήσης, και συγκεκριμένα το κονδύλι «Έκτακτα και ανόργανα έξοδα» με το ένα πέμπτο (1/5) των προαναφερόμενων απαιτήσεων.
2. Στο υπόλοιπο του λογαριασμού «Συμμετοχές σε λοιπές επιχειρήσεις» περιλαμβάνεται ποσό ευρώ 1.379.310,34 που αφορά συμμετοχή της εταιρείας στο ιδρυτικό μετοχικό κεφάλαιο της «ΚΑΖΙΝΟ ΑΘΗΝΩΝ Α.Ξ.Τ.Ε.». Επίσης στον λογαριασμό του Ενεργητικού «Βραχυπρόθεσμες απαιτήσεις κατά λοιπών συμμετοχικού ενδιαφέροντος επιχειρήσεων» περιλαμβάνεται και ποσό ευρώ 349.531,59 που αφορά απαίτηση από την ίδια εταιρεία. Για την απαίτηση αυτή εκκρεμεί αγωγή της εταιρείας «ΚΑΖΙΝΟ ΑΘΗΝΩΝ Α.Ξ.Τ.Ε.» κατά του Ελληνικού Δημοσίου ενώπιον του Διοικητικού Πρωτοδικείου Αθηνών και του Πολυμελούς Πρωτοδικείου Αθηνών.
3. Στα αποτελέσματα των προηγούμενων χρήσεων (κύκλος εργασιών εταιρείας) καθώς και στο λογαριασμό του Ενεργητικού Δ116 «Βραχυπρόθεσμες απαιτήσεις κατά λοιπών συμμετοχικού ενδιαφέροντος επιχειρήσεων» περιλαμβάνεται ποσό ύψους ευρώ 8.000.000,00 που αφορούν προβλέψεις εσόδων προηγούμενων χρήσεων που δεν έχουν τιμολογηθεί και πιστοποιηθεί έως την 31.12.2004. Πιθανές απώλειες από αυτή την απαίτηση δεν ήταν δυνατόν να προσδιορισθούν από τον έλεγχο μας.
4. Οι λογαριασμοί του Ενεργητικού Δ13 «Έργα υπό εκτέλεση» ποσού ευρώ 8.972.432,58 και Δ14 «Πρώτες & βοηθητικές ύλες - αναλώσιμα - ανταλλακτικά» ποσού ευρώ 75.538,02 αφορούν κόστος υλικών και αμοιβών συγκεκριμένων τεχνικών έργων που πραγματοποιήθηκαν ως την 31.12.2004.

## **2. ΠΛΗΡΟΦΟΡΙΕΣ ΓΙΑ ΤΗ ΣΥΝΤΑΞΗ ΤΟΥ ΕΤΗΣΙΟΥ ΔΕΛΤΙΟΥ ΚΑΙ ΤΟΥΣ ΕΛΕΓΚΤΕΣ ΤΗΣ ΕΤΑΙΡΕΙΑΣ**

5. Στα έσοδα και έξοδα συμμετοχών που εμφανίζονται στην Κατάσταση Αποτελεσμάτων της χρήσης 01.01.-31.12.2004 περιλαμβάνονται αντίστοιχα κέρδη προ φόρων ποσού ευρώ 12.438.686,95 και ζημιές ποσού ευρώ 1.310.102,11 από συμμετοχές σε Κοινοπραξίες, οι οποίες δεν ελέγχονται από Ορκωτούς Ελεγκτές Λογιστές. Οι αναλογούντες φόροι εμφανίζονται στον πίνακα διανομής των αποτελεσμάτων. Οι υφιστάμενες κατά την 31.12.2004 απαιτήσεις της εταιρείας από τις δοσοληψίες της με τις εν λόγω κοινοπραξίες περιλαμβάνονται συμψηφιστικά στον λογαριασμό του Ενεργητικού ΔΙΙ6 «Βραχυπρόθεσμες απαιτήσεις κατά λοιπών συμμετοχικού ενδιαφέροντος επιχειρήσεων». Τα ποσά που συμψηφίζονται είναι χρεωστικά υπόλοιπα ποσού ευρώ 46.701.045,59 και πιστωτικά υπόλοιπα ευρώ 1.188.497,40. Τις πιθανές απώλειες που ενδεχομένως να υποστεί η εταιρεία, από την μη είσπραξη των ανωτέρω απαιτήσεων, δεν μπορούμε να τις προσδιορίσουμε, λόγω μη επέκτασης του ελέγχου μας στις κοινοπραξίες.
6. Η εταιρεία βασισμένη στη γνωμοδότηση αριθ.205/1988 της Ολομέλειας των Νομικών Συμβούλων Διοικήσεως και στο άρθρο 10 Ν.2065/1992 δεν σχημάτισε, όπως και σε προηγούμενες χρήσεις, πρόβλεψη για αποζημίωση του προσωπικού της, λόγω εξόδου από την υπηρεσία για συνταξιοδότηση. Αν σχηματίζονταν πρόβλεψη για όλο το προσωπικό, ανεξαρτήτως χρόνου θεμελίωσης δικαιώματος συνταξιοδότησης, το συσσωρευμένο ύψος της θα ήταν ευρώ 442.400,00 περίπου, εκ των οποίων ποσό ευρώ 35.633,00 περίπου βαρύνουν τα αποτελέσματα της κλειόμενης χρήσης.
7. Η εταιρεία έχει ελεγχθεί φορολογικά έως και τη χρήση 2002 και συνεπώς οι φορολογικές της υποχρεώσεις για τις χρήσεις 2003 και 2004 δεν έχουν καταστεί οριστικές.

### **2.3 Φορολογικός Έλεγχος**

Η εταιρεία έχει ελεγχθεί φορολογικά μέχρι και τη χρήση 2002, τα δε οικονομικά της στοιχεία κρίθηκαν οριστικά, ειλικρινή και ακριβή.

Ο τελευταίος φορολογικός που διενεργήθηκε από το Εθνικό Ελεγκτικό Κέντρο (ΕΘ.Ε.Κ.) και αφορούσε τις χρήσεις 2001-2002, ολοκληρώθηκε στις 27 Φεβρουαρίου 2004. Από το φορολογικό έλεγχο καταλογίσθηκαν τελικοί φόροι, πρόστιμα και προσαυξήσεις συνολικού ποσού 124.597,00 ευρώ, που έγιναν αποδεκτά από την εταιρεία όπως προκύπτει από τις πράξεις συμβιβασμού για τη διοικητική επίλυση των φορολογικών διαφορών για τις χρήσεις 2001-2002 και εξοφλούνται σε πέντε δόσεις.

### **2.4 Δικαστικές Εκκρεμότητες**

Αναφορικά με την ύπαρξη τυχόν δικαστικών εκκρεμοτήτων της εταιρείας «ΠΡΟΟΔΕΥΤΙΚΗ Α.Τ.Ε.» η Νομική σύμβουλος της εταιρείας κα Χαρίκλεια Βασιλείου αναφέρει ότι για τις εκκρεμείς δικαστικές υποθέσεις της εταιρείας «ΠΡΟΟΔΕΥΤΙΚΗ Α.Τ.Ε.» η εκτίμηση της για την πορεία τους είναι ότι καμιά από τις εν λόγω υποθέσεις δεν θα έχει οικονομική επίδραση στην εταιρεία. Για τις υποθέσεις της εταιρείας, ατομικώς και κοινοπρακτικώς ενεργούσας, που αφορούν σε αξιώσεις της έναντι του Ελληνικού



Δημοσίου εκ της εκτελέσεως έργων που έχει αναλάβει και έχει εκτελέσει ή εκτελεί, η νομική σύμβουλος της εταιρείας αναφέρει: «Από την έκβαση των υποθέσεων αυτών (που εκκρεμούν είτε ως προσφυγές ενώπιον του αρμόδιου για κάθε περίπτωση Διοικητικού Εφετείου είτε ως αναιρέσεις ενώπιον του ΣτΕ) μόνο όφελος είναι πιθανό να προκύψει για την εταιρεία, σε περίπτωση ευδοκιμήσεως τους.» Τέλος, αναφέρει ότι δεν εκκρεμούν δικαστικώς αξιώσεις του ελληνικού δημοσίου κατά της εταιρείας εκ της εκτελέσεως από αυτή ατομικώς ή κοινοπρακτικώς οποιουδήποτε έργου.

## 3.1 Γενικά

- I. Κάθε μετοχή της Εταιρείας ενσωματώνει όλα τα δικαιώματα και τις υποχρεώσεις που καθορίζονται από το Νόμο και το Καταστατικό της Εταιρείας, το οποίο όμως δεν περιέχει διατάξεις περισσότερο περιοριστικές από αυτές που προβλέπει ο Νόμος. Η κατοχή του τίτλου της μετοχής συνεπάγεται αυτοδικαίως την αποδοχή από τον κύριο αυτής του καταστατικού της εταιρείας και των νομίμων αποφάσεων των Γενικών Συνελεύσεων των μετόχων.
- II. Το καταστατικό της Εταιρείας δεν περιέχει ειδικά δικαιώματα υπέρ συγκεκριμένων μετόχων.
- III. Οι μετοχές της Εταιρείας είναι ελεύθερα διαπραγματεύσιμες.
- IV. Η ευθύνη των Μετόχων περιορίζεται στην ονομαστική αξία των μετοχών που κατέχουν. Οι Μέτοχοι συμμετέχουν στη διοίκηση και τα κέρδη της Εταιρείας σύμφωνα με το Νόμο και τις διατάξεις του Καταστατικού. Τα δικαιώματα και οι υποχρεώσεις που απορρέουν από κάθε μετοχή ακολουθούν αυτή σε οποιοδήποτε καθολικό ή ειδικό διάδοχο του μετόχου.
- V. Οι μέτοχοι ασκούν τα δικαιώματά τους σε σχέση με τη Διοίκηση της εταιρείας μόνο μέσω των Γενικών Συνελεύσεων.
- VI. Οι μέτοχοι έχουν δικαίωμα προτίμησης σε κάθε μελλοντική αύξηση του Μετοχικού Κεφαλαίου της Εταιρείας, ανάλογα με τη συμμετοχή τους στο υφιστάμενο Μετοχικό Κεφάλαιο, όπως ορίζεται στο άρθρο 13, παράγραφος 5 του Κ.Ν.2190/1920.
- VII. Οι δανειστές του Μετόχου και οι καθολικοί ή ειδικοί διάδοχοί του σε καμιά περίπτωση δεν μπορούν να προκαλέσουν την κατάσχεση ή τη σφράγιση οποιουδήποτε περιουσιακού στοιχείου ή των βιβλίων της Εταιρείας, ούτε να ζητήσουν τη διανομή ή εκκαθάρισή της, ούτε να αναμειχθούν κατά οποιοδήποτε τρόπο στη διοίκηση ή τη διαχείρισή της.
- VIII. Κάθε μέτοχος, οπουδήποτε και να κατοικεί, λογίζεται ότι έχει νόμιμη κατοικία την έδρα της εταιρείας ως προς τις σχέσεις του με αυτήν και υπόκειται στην Ελληνική Νομοθεσία. Κάθε διαφορά μεταξύ της εταιρείας αφ' ενός και των μετόχων ή οποιουδήποτε τρίτου αφ' ετέρου, υπάγεται στην αποκλειστική αρμοδιότητα των τακτικών δικαστηρίων, η δε εταιρεία ενάγεται μόνον ενώπιον των δικαστηρίων της έδρας της.
- IX. Κάθε μετοχή παρέχει το δικαίωμα μιας ψήφου. Οι μετοχές είναι αδιαίρετες. Συγκύριοι μετοχής, για να έχουν το δικαίωμα ψήφου πρέπει να υποδείξουν στην Εταιρεία εγγράφως ένα κοινό εκπρόσωπο για τη μετοχή αυτή, ο οποίος θα τους εκπροσωπήσει στη Γενική Συνέλευση, μέχρι δε τον καθορισμό αυτόν αναστέλλεται η άσκηση των δικαιωμάτων τους.



- X. Κάθε μέτοχος δικαιούται να μετέχει στη Γενική Συνέλευση των μετόχων της εταιρείας είτε αυτοπροσώπως είτε μέσω πληρεξουσίου. Για να μετάσχει μέτοχος στη Γενική Συνέλευση πρέπει να καταθέσει τις μετοχές του στο Ταμείο της εταιρείας ή στο Ταμείο Παρακαταθηκών και Δανείων ή σε οποιαδήποτε Τράπεζα στην Ελλάδα, πέντε (5) τουλάχιστον ημέρες πριν από την ορισθείσα για τη συνεδρίαση της Γενικής Συνέλευσης ημερομηνία. Μέσα στην ίδια προθεσμία πρέπει να κατατίθενται στην εταιρεία οι αποδείξεις κατάθεσης των μετοχών και τα έγγραφα εκπροσώπησης και να δίνεται στον μέτοχο απόδειξη για την είσοδό του στη Γενική Συνέλευση. Μέτοχοι που δεν συμμορφώνονται με τα παραπάνω θα μετέχουν στη Γενική Συνέλευση μόνο με την άδειά της.
- XI. Σε περίπτωση αίτησης μετόχων, που εκπροσωπούν το ένα εικοστό (1/20) του καταβλημένου Μετοχικού Κεφαλαίου, το Διοικητικό Συμβούλιο είναι υποχρεωμένο να συγκαλεί Έκτακτη Γενική Συνέλευση των Μετόχων, ορίζοντας ημέρα συνεδρίασης της, που να μην απέχει περισσότερο από τριάντα (30) ημέρες από την ημέρα που επιδόθηκε η αίτηση στον Πρόεδρο του Διοικητικού Συμβουλίου. Στην αίτηση πρέπει να προσδιορίζεται με ακρίβεια το αντικείμενο της ημερήσιας διάταξης.
- XII. Σε περίπτωση αίτησης μετόχων, που εκπροσωπούν το ένα εικοστό (1/20) του καταβλημένου Μετοχικού Κεφαλαίου, ο Πρόεδρος της Συνέλευσης είναι υποχρεωμένος να αναβάλει για μία μόνο φορά την λήψη αποφάσεων Τακτικής ή Έκτακτης Γενικής Συνέλευσης, ορίζοντας νέα ημέρα συνεδρίασης για την λήψη αυτών των αποφάσεων εκείνη που ορίζεται στην αίτηση των μετόχων, που όμως δεν μπορεί να απέχει περισσότερο από τριάντα (30) ημέρες από την ημέρα της αναβολής.
- XIII. Σε περίπτωση αίτησης μετόχων, που εκπροσωπούν το ένα εικοστό (1/20) του καταβλημένου Μετοχικού Κεφαλαίου, η οποία πρέπει να υποβληθεί στην εταιρεία πέντε (5) ολόκληρες ημέρες πριν από την Τακτική Γενική, το Διοικητικό Συμβούλιο είναι υποχρεωμένο:
- Να ανακοινώσει στην Γενική Συνέλευση τα ποσά, που μέσα στην τελευταία διετία καταβλήθηκαν για οποιαδήποτε αιτία από την εταιρεία σε μέλη του Διοικητικού Συμβουλίου ή στους Διευθυντές ή άλλους υπαλλήλους της, καθώς και κάθε άλλη παροχή της εταιρείας στα πρόσωπα αυτά, ή κάθε άλλη σύμβαση της εταιρείας που καταρτίστηκε για οποιαδήποτε αιτία με τα ίδια πρόσωπα.
  - Να παρέχει τις συγκεκριμένες πληροφορίες που του ζητούνται σχετικά με τις υποθέσεις της εταιρείας, στο μέτρο που αυτές είναι χρήσιμες για την πραγματική εκτίμηση των θεμάτων της ημερήσιας διάταξης. Το Διοικητικό Συμβούλιο μπορεί να αρνηθεί να δώσει τις πληροφορίες που του ζητούνται για αποχρώντα ουσιώδη λόγο, αναγράφοντας τη σχετική αιτιολογία στα Πρακτικά. Οποιαδήποτε αμφισβήτηση, σχετικά με το βάσιμο της αιτιολογίας, λύεται από το αρμόδιο Μονομελές Πρωτοδικείο της έδρας της εταιρείας, με απόφαση που εκδίδεται με την διαδικασία των ασφαλιστικών μέτρων.
- XIV. Σε περίπτωση αίτησης μετόχων, που εκπροσωπούν το ένα εικοστό (1/20) του καταβλημένου Μετοχικού Κεφαλαίου, η οποία υποβάλλεται στην εταιρεία πέντε ολόκληρες ημέρες πριν από την Τακτική Γενική Συνέλευση και εφόσον οι μέτοχοι αυτοί δεν εκπροσωπούνται στο Διοικητικό Συμβούλιο, το Διοικητικό Συμβούλιο έχει την υποχρέωση να τους δώσει κατά την Γενική Συνέλευση,

ή αν προτιμάει, πριν από αυτή σε εκπρόσωπό τους, πληροφορίες σχετικά με την πορεία των εταιρικών υποθέσεων και την περιουσιακή κατάσταση της εταιρείας.

Το Διοικητικό Συμβούλιο μπορεί να αρνηθεί να δώσει τις πληροφορίες που του ζητούνται για αποχρώντα ουσιώδη λόγο, αναγράφοντας τη σχετική αιτιολογία στα Πρακτικά. Οποιαδήποτε αμφισβήτηση, σχετικά με το βάσιμο της αιτιολογίας, λύεται από το αρμόδιο Μονομελές Πρωτοδικείο της έδρας της εταιρείας, με απόφαση που εκδίδεται με την διαδικασία των ασφαλιστικών μέτρων.

XV. Σε περίπτωση αίτησης μετόχων, που εκπροσωπούν το ένα εικοστό (1/20) του καταβλημένου Μετοχικού Κεφαλαίου, η λήψη απόφασης για οποιοδήποτε θέμα της ημερήσιας διάταξης της Γενικής Συνέλευσης γίνεται με ονομαστική κλήση.

Οι μέτοχοι που ασκούν τα δικαιώματα μειοψηφίας που περιγράφονται στις παραγράφους XIII και XIV ανωτέρω, οφείλουν να έχουν καταθέσει για τις απούλοποιημένες μετοχές τη σχετική βεβαίωση του Κεντρικού Αποθετηρίου Αξιών (Κ.Α.Α.) μετοχές που τους παρέχει τα δικαιώματα αυτά και να την τηρούν έτσι από την χρονολογία της επίδοσης της αίτησης τους και:

- (α) στις περιπτώσεις των παραγράφων XIII και XIV ανωτέρω μέχρι την ημέρα συνεδρίασης της Γενικής Συνέλευσης,
- (β) στις περιπτώσεις προσφυγής στα δικαστήρια, μέχρι την έκδοση της απόφασης του αρμόδιου δικαστηρίου.

XVI. Μέτοχοι της εταιρείας, που εκπροσωπούν το ένα εικοστό (1/20) του καταβλημένου Μετοχικού Κεφαλαίου, έχουν δικαίωμα να ζητούν έλεγχο της εταιρείας από το αρμόδιο Μονομελές Πρωτοδικείο της Περιφέρειας στην οποία εδρεύει η εταιρεία. Ο έλεγχος διατάσσεται αν πιθανολογείται από το Δικαστήριο, ότι με πράξεις που καταγγέλλονται παραβιάζονται οι διατάξεις των νόμων ή του Καταστατικού ή των αποφάσεων της Γενικής Συνέλευσης. Οι πράξεις που καταγγέλλονται πρέπει να έχουν γίνει σε χρόνο που δεν υπερβαίνει τη διετία από τη χρονολογία της έγκρισης των ετησίων λογαριασμών της χρήσης μέσα στην οποία τελέστηκε.

XVII. Μέτοχοι της εταιρείας, που εκπροσωπούν το ένα τρίτο (1/3) του καταβλημένου Μετοχικού Κεφαλαίου, έχουν δικαίωμα να ζητήσουν έλεγχο της εταιρείας από το αρμόδιο Μονομελές Πρωτοδικείο της Περιφέρειας στην οποία εδρεύει η εταιρεία, εφόσον από την όλη πορεία των εταιρικών υποθέσεων γίνεται πιστευτό, ότι η Διοίκηση των εταιρικών υποθέσεων δεν ασκείται όπως επιβάλλει η χρηστή και συνετή διαχείριση. Η διάταξη αυτή δεν εφαρμόζεται όσες φορές η μειοψηφία που ζητά τον έλεγχο εκπροσωπείται στο Διοικητικό Συμβούλιο της εταιρείας.

XVIII. Οι μέτοχοι, που ασκούν τα δικαιώματα των παραπάνω παραγράφων XIII και XIV, πρέπει να τηρούν σε κατάθεση για τις απούλοποιημένες μετοχές τη σχετική βεβαίωση του Κεντρικού Αποθετηρίου Αξιών (Κ.Α.Α.) τις μετοχές, που τους παρέχουν το δικαίωμα αυτό, στο Ταμείο Παρακαταθηκών και Δανείων, στη Τράπεζα της Ελλάδος, ή σε οποιοδήποτε άλλη αναγνωρισμένη Ελληνική Τράπεζα, μέχρι να εκδοθεί απόφαση, πάντα όμως για χρονικό διάστημα όχι μικρότερο των 30 ημερών από την υποβολή της αίτησης.



- XIX. Κάθε μέτοχος μπορεί να ζητήσει, δέκα (10) ημέρες πριν από την Τακτική Γενική Συνέλευση, τις ετήσιες οικονομικές καταστάσεις και τις σχετικές εκθέσεις του Διοικητικού Συμβουλίου και των Ελεγκτών της Εκδότριας εταιρείας.
- XX. Μέρισμα δικαιούται κάθε μέτοχος που αναγράφεται στα τηρούμενα από την εταιρεία μητρώο μετόχων κατά την ημερομηνία έγκρισης των ετήσιων οικονομικών καταστάσεων από την Τακτική Γενική Συνέλευση των μετόχων.
- XXI. Το μέρισμα κάθε μετοχής πληρώνεται στο μέτοχο μέσα σε δύο (2) μήνες από την ημερομηνία της Τακτικής Γενική Συνέλευσης που ενέκρινε τις ετήσιες οικονομικές καταστάσεις. Ο τόπος και τρόπος καταβολής ανακοινώνεται δια του Τύπου.
- XXII. Τα μερίσματα που δεν έχουν ζητηθεί για μία πενταετία παραγράφονται υπέρ του Δημοσίου.

### **3.2 Φορολογία Μερισμάτων**

Σύμφωνα με την ισχύουσα νομοθεσία (Ν. 2238/1994, άρθρο 109), οι εταιρείες των οποίων οι μετοχές είναι εισηγμένες στο Χ.Α.Α., βαρύνονται με συντελεστή φόρου 35% επί των φορολογητέων κερδών τους πριν από οποιαδήποτε διανομή. Έτσι τα μερίσματα διανέμονται από τα ήδη φορολογηθέντα στα νομικά πρόσωπα κέρδη κι επομένως ο μέτοχος δεν έχει καμιά φορολογική υποχρέωση επί του ποσού των μερισμάτων που εισπράττει. Ως χρόνος απόκτησης του εισοδήματος από τα μερίσματα λογίζεται η ημερομηνία έγκρισης του Ισολογισμού από τη Γενική Συνέλευση των μετόχων της εταιρείας.

Σημειώνεται ότι σύμφωνα με τις διατάξεις του Νομού, από τα κέρδη τα οποία πραγματοποιούν σε κάθε χρήση οι θυγατρικές εταιρείες και διανέμονται μερίσματα, το μέρος των μερισμάτων που αντιστοιχεί στη μητρική εταιρεία καταβάλλεται κατά την επόμενη χρήση (εκτός αν δοθεί προμέρισμα στην ίδια χρήση) και συνεπώς περιέχεται στα κέρδη της μητρικής εταιρείας της επόμενης χρήσης. Τα δε μερίσματα από τα κέρδη της μητρικής εταιρείας που σχηματίζονται κατά ένα μέρος από τα διανεμόμενα κέρδη των εταιρειών στις οποίες συμμετέχει, εφόσον διανεμηθούν, καταβάλλονται στην επόμενη από τη λήψη τους χρήση. Επιπρόσθετα σημειώνεται ότι για το μέρος των κερδών της μητρικής εταιρείας που προέρχεται από μερίσματα προσδιορίζεται φορολογητέο ποσό 5% το οποίο στη συνέχεια φορολογείται με συντελεστή 35%, καθόσον αυτά έχουν ήδη φορολογηθεί στην πηγή τους.

Τέλος, σύμφωνα με το ισχύον φορολογικό καθεστώς για τις τεχνικές εταιρείες (Ν. 2238/1994, άρθρο 34), υπολογίζεται ένα τεκμαρτό κέρδος ίσο με 10% επί του κύκλου εργασιών για τα Δημόσια έργα και 12% για τα Ιδιωτικά έργα των οποίων η έναρξη της εκτέλεσης τους είναι προγενέστερη από την 01.01.2002, ενώ τα έργα τα οποία άρχισαν να εκτελούνται μετά την ανωτέρω ημερομηνία φορολογούνται βάσει των λογιστικών τους αποτελεσμάτων. Το τεκμαρτό κέρδος (από έργα με έναρξη πριν την 01.01.2002), για τις εισηγμένες στο Χ.Α.Α. εταιρείες, φορολογείται στη συνέχεια με συντελεστή 35%. Αν τα βάσει βιβλίων κέρδη των τεχνικών εταιρειών είναι μεγαλύτερα των τεκμαρτών, τότε τα επιπλέον κέρδη είναι στην ευχέρεια της εταιρείας να εμφανίζονται σαν «Αφορολόγητα Κέρδη Τεχνικών και Οικοδομικών Επιχειρήσεων» ή να διανέμονται στους μετόχους εφόσον πρώτα φορολογηθούν με

συντελεστή 35% σύμφωνα με τα οριζόμενα στο άρθρο 106 του Ν.2238/94. Τα ανωτέρω ισχύουν για τα έργα οι συμβάσεις των οποίων έχουν υπογραφεί μέχρι την 31.12.2001.

Περαιτέρω, εάν μετά την έγκριση του Ισολογισμού απομένουν κέρδη που δεν φορολογήθηκαν και εμφανίζονται στο λογαριασμό «Αφορολόγητα Κέρδη Τεχνικών και Οικοδομικών Επιχειρήσεων», τότε το 40% αυτών φορολογείται στη συνέχεια με συντελεστή 35%. Τα ανωτέρω ισχύουν για τα έργα οι συμβάσεις των οποίων έχουν υπογραφεί μέχρι και την 31.12.2001.

Όσον αφορά στις Κοινοπραξίες, φορολογούνται αυτοτελώς. Δηλαδή υπολογίζεται ένα τεκμαρτό κέρδος ίσο με το 10% επί του κύκλου εργασιών για τα Δημόσια Έργα και 12% για τα Ιδιωτικά Έργα, το οποίο φορολογείται στη συνέχεια με συντελεστή 35%. Τα ανωτέρω ισχύουν για τα έργα οι συμβάσεις των οποίων έχουν υπογραφεί μέχρι την 31.12.2001.

Από την 01.01.2002 και με βάση την παρ. 7 του άρθρου 7 του Ν. 2940/2001 και την παρ. 3 του άρθρου 16 του Ν. 2992/2002 εφαρμόζονται τα ακόλουθα:

«Τα καθαρά κέρδη των νομικών προσώπων της παρ. 1 του άρθρου 101 του Ν. 2238/1994 που ασχολούνται με την πώληση ανεγειρόμενων οικοδομών και την κατασκευή δημοσίων και ιδιωτικών τεχνικών έργων, καθώς και των κοινοπραξιών στις οποίες συμμετέχουν, προσδιορίζονται από το οικονομικό έτος 2003 (χρήση 2002) με τις γενικές διατάξεις φορολογίας εισοδήματος μη εφαρμοζομένων των διατάξεων του άρθρου 34 του πιο πάνω νόμου.

Οι διατάξεις αυτές εφαρμόζονται για δημόσια ή ιδιωτικά τεχνικά έργα που αναλαμβάνονται από την 1η Ιανουαρίου 2002 και μετά, καθώς και για οικοδομές των οποίων έναρξη της ανέγερσης πραγματοποιείται από την ημερομηνία αυτή και μετά.»

### 3.3 Υποχρεώσεις Μετόχων

(Διατάξεις άρθρου 15 του Ν. 2328/1995 και του Π.Δ. 82/96 περί ονομαστικοποίησης των μετοχών εταιρειών, που συμμετέχουν σε προμήθειες και έργα του Δημόσιου Τομέα).

Η Εταιρεία συμμετέχει είτε αυτοτελώς, είτε ως μέλος ένωσης προμηθευτών, ή κοινοπραξίας στις διαδικασίες ανάληψης προμηθειών (αγαθών ή/ και υπηρεσιών) ή έργων του δημόσιου τομέα, όπως αυτός οριοθετείται από τα άρθρα 9 παρ. 1 του Ν. 1232/1982 και 1 παρ. 6 του Ν. 1256/1982 ύψους μεγαλύτερου του 1.000.000.000 δραχμών και για το λόγο αυτό υπάγεται στις διατάξεις του άρθρου 15 του Ν. 2328/1995 και του Π.Δ. 82/1996 όπως τροποποιήθηκαν και ισχύουν.

Σύμφωνα με τις διατάξεις του άρθρου 15 του Ν. 2328/1995 και του Π.Δ. 82/1996, εφόσον μέτοχος της Εταιρείας είναι ελληνική ανώνυμη εταιρεία τότε οι μετοχές της θα πρέπει να είναι ονομαστικές και ούτω καθεξής μέχρι φυσικού προσώπου. Για τους μετόχους αυτούς ισχύουν τα προβλεπόμενα από τις άνω διατάξεις, σε περίπτωση δε κατά την οποία Ελληνική ανώνυμη εταιρεία – μέτοχος δεν ονομαστικοποιήσει τις μετοχές της και δεν παράσχει τις απαραίτητες πληροφορίες για τη μέχρι φυσικού προ-



σώπου προσδιορισμού μετόχου (ή μετόχων της) που είναι Ελληνική ανώνυμος εταιρείας τότε στερείται, σύμφωνα με το άρθρο 2 του Π.Δ. 82/1996 το δικαίωμα παραστάσεως και ψήφου στη Γενική Συνέλευση των μετόχων της εταιρείας καθώς και το δικαίωμα απόληψης μερίσματος.

Τονίζεται ως προς τις εισηγμένες στο Χ.Α.Α. εταιρείες η υποχρέωση περαιτέρω ονομαστικοποίησης μέχρι φυσικού προσώπου δεν ισχύει για τις μετοχές που κατέχονται από Οργανισμούς Συλλογικών Επενδύσεων Χαρτοφυλακίου του Ν. 1969/1991, τράπεζες, ασφαλιστικά ταμεία, ασφαλιστικές εταιρείες, χρηματιστηριακές εταιρείες και εταιρείες επιχειρηματικού κεφαλαίου και μέχρι ποσοστού 5% για τον καθένα από αυτούς. Σε κάθε περίπτωση ο προσδιορισμός του ποσοστού μέχρι 5% δεν ισχύει για τις τράπεζες εφόσον έχουν περιέλθει στην κυριότητα τους περισσότερες μετοχές είτε λόγω αναδοχής εκδόσεως νέων μετοχών είτε λόγω αναγκαστικής εκτελέσεως.

# ΧΡΗΜΑΤΙΣΤΗΡΙΑΚΑ ΣΤΟΙΧΕΙΑ ΤΗΣ ΜΕΤΟΧΗΣ ΤΗΣ «ΠΡΟΟΔΕΥΤΙΚΗ Α.Τ.Ε.»

# 4

## 4.1 Χρηματιστηριακά στοιχεία της μετοχής

Στατιστικά στοιχεία για τη χρηματιστηριακή εξέλιξη της μετοχής της Εταιρείας «ΠΡΟΟΔΕΥΤΙΚΗ Α.Τ.Ε.» παρουσιάζονται στον παρακάτω πίνακα:

Αναπροσαρμοσμένα στοιχεία μετοχής	2000	2001	2002	2003	2004
	ΔΡΧ	ΕΥΡΩ	ΕΥΡΩ	ΕΥΡΩ	ΕΥΡΩ
Μέση Τιμή Μετοχής	1.513	2,32	1,38	0,77	0,49
Κατώτατη Τιμή Μετοχής	821	1,42	0,61	1,31	0,30
Ανώτατη Τιμή Μετοχής	2.780	3,62	2,25	0,34	0,88
Μέσος Ημερήσιος Όγκος Συναλλαγών	45.172	244.177	191.466	313.512	112.190
Μέρισμα ανά Μετοχή	12	0,03	-	-	-
Ποσοστό επί της Μέσης Τιμής	0,8%	1,26%	-	-	-

Εξέλιξη τιμής και όγκου συναλλαγών μετοχής της ΠΡΟΟΔΕΥΤΙΚΗΣ Α.Τ.Ε. συγκριτικά με τον κατασκευαστικό κλάδο και τον Γ.Δ. του Χ.Α.Α. για το έτος 2004 σε ευρώ

Μήνας	Τιμή Κλεισίματος	Κλείσιμο	Μέση Τιμή	Αξία Μηνιαίου	Αξία Μηνιαίου
	τελευταίας	τελευταίας	ανά Μήνα	Όγκου	Όγκου
	ημέρας Μήνα	ημέρας Μήνα	Γ.Δ. του	Συναλλαγών	Συναλλαγών
	ΠΡΟΟΔΕΥΤΙΚΗ	Κατασκευαστικού	Χ.Α.Α. Α.Τ.Ε.	ΠΡΟΟΔΕΥΤΙΚΗ	του Χ.Α.Α.
	Α.Τ.Ε.	Κλάδου	(ευρώ)	(ευρώ)	
Ιανουάριος	0,75	887,93	2.433,18	2.433.258	4.306.256.363
Φεβρουάριος	0,62	823,61	2.444,40	1.940.141	3.453.452.999
Μάρτιος	0,58	747,42	2.399,77	2.852.216	3.312.044.099
Απρίλιος	0,54	728,81	2.468,71	961.897	2.583.045.593
Μάιος	0,47	716,69	2.435,92	638.385	2.947.887.985
Ιούνιος	0,43	608,06	2.379,52	652.484	2.642.328.400
Ιούλιος	0,43	640,33	2.337,13	911.859	1.986.473.217
Αύγουστος	0,39	587,97	2.282,11	536.125	1.656.904.135
Σεπτέμβριος	0,32	556,73	2.339,03	472.567	2.165.548.277
Οκτώβριος	0,30	562,14	2.419,65	426.258	2.451.695.243
Νοέμβριος	0,39	621,74	2.604,54	913.782	4.538.790.185
Δεκέμβριος	0,40	624,52	2.714,92	1.814.146	3.597.826.277



## 4.2 Μερισματική Πολιτική

Η μερισματική πολιτική που ακολούθησε η «ΠΡΟΟΔΕΥΤΙΚΗ Α.Τ.Ε.» κατά την προηγούμενη πενταετία παρουσιάζεται στον πίνακα που ακολουθεί:

	2000	2001	2002	2003	2004
	(σε εκατ. Δρχ)	(σε εκατ. Δρχ)	(σε χιλ. ευρώ)	(σε χιλ. ευρώ)	(σε χιλ. ευρώ)
Κέρδη προς διάθεση	980	1.928	240	100	-
Συνολικό Μέρισμα	484	412	0	0	-
(%) επί κερδών προς διάθεση	51,5%	21,3%	-	-	-

## Ο ΚΛΑΔΟΣ ΤΩΝ ΚΑΤΑΣΚΕΥΩΝ

### 5.1 Προσδιορισμός Κλάδου Ε.Σ.Υ.Ε.

Η «ΠΡΟΟΔΕΥΤΙΚΗ Α.Τ.Ε.» δραστηριοποιείται στον κατασκευαστικό κλάδο («Κατασκευές» 45 σύμφωνα με την κωδικοποίηση Ε.Σ.Υ.Ε. – ΣΤΑΚΟΔ). Πιο συγκεκριμένα, και με βάση τον κύκλο εργασιών της τελευταίας χρήσης, η «ΠΡΟΟΔΕΥΤΙΚΗ Α.Τ.Ε.» δραστηριοποιείται κατά κύριο λόγο στους εξής κλάδους:

452 1	Έργα πολιτικού μηχανικού
452 3	Κατασκευή αυτοκινητόδρομων, αεροδρομίων και αθλητικών εγκαταστάσεων
452 4	Έργα υδραυλικά (διώρυγες, αρδευτικά)

### 5.2 Πορεία και Προοπτικές του Κλάδου

Η σημασία και η βαρύτητα του κατασκευαστικού κλάδου είναι αδιαμφισβήτητη και υπήρξε πάντα συνδεδεμένη με την οικονομική ανάπτυξη της χώρας. Ο κατασκευαστικός κλάδος συμμετέχει στη διαμόρφωση του Α.Ε.Π. της Ελλάδας με ποσοστό της τάξης του 8,6 % (Οκτώβριος 2001), ενώ με τη σταδιακή απορρόφηση των κοινοτικών χρηματοδοτήσεων, το ποσοστό αυτό αναμένεται να αυξηθεί σημαντικά ξεπερνώντας το 16,5% το 2002, και προσεγγίζοντας το 20% μέσα στην επόμενη εξαετία.

Τα τελευταία χρόνια, ο κλάδος βρίσκεται σε φάση δυναμικής μετεξέλιξης των βασικών του χαρακτηριστικών με έμφαση στη βελτίωση της ανταγωνιστικότητας, τη μείωση του αριθμού των επιχειρήσεων, την αυξημένη εξειδίκευση αλλά και επέκταση σε νέους τομείς δραστηριοποίησης και την αύξηση της αποτελεσματικότητας του συστήματος δημοπράτησης των δημοσίων έργων.

Παράλληλα η συνεχής και δυναμική είσοδος αρκετών εταιρειών στο Χ.Α.Α. και η συνεχής άντληση σημαντικών χρηματικών κονδυλίων σε συνδυασμό με τον μεγάλο αριθμό δημοσίων και ιδιωτικών έργων που έχουν αναληφθεί και εκτελούνται, προσδίδει στον κλάδο των κατασκευών πρωταγωνιστικό ρόλο στις εξελίξεις που συντελούνται στην Ελληνική Οικονομία τα τελευταία χρόνια.

Σύμφωνα με στοιχεία του Ι.Ο.Β.Ε., στην Ελλάδα υπάρχουν περίπου 2.200 κατασκευαστικές εταιρείες, από τις οποίες οι 400 περίπου έχουν τη μορφή Α.Ε. (Ανώνυμη Εταιρεία) και οι υπόλοιπες έχουν τη νομική μορφή Ο.Ε., Ε.Ε., Ε.Π.Ε. ή ατομικών επιχειρήσεων. Το 2000, ο κατασκευαστικός κλάδος στην Ελλάδα απασχόλησε περισσότερο από 289.200 άτομα, αριθμός αυξημένος κατά 10% σε σχέση με το 1999, ενώ εκτιμάται ότι έως το 2004 οι απασχολούμενοι στον κατασκευαστικό κλάδο θα ανέρχονται σε 351.800. Αν λάβουμε υπόψη μας όσους είναι αυτοαπασχολούμενοι, καθώς και όσους εμπλέκονται έμμεσα (για παράδειγμα όσοι εργάζονται σε επιχειρήσεις οι οποίες παράγουν δομικά υλικά, κ.λ.π.) το ποσοστό των ανθρώπων που απασχολούνται στον ευρύτερο κατασκευαστικό κλάδο αποτελεί το 15 – 16% του συνολικού απασχολούμενου εργατικού δυναμικού της χώρας. Το αντίστοιχο ποσοστό στην Ευρωπαϊκή Ένωση είναι περίπου 12%.



Το 2001 (Φ.Ε.Κ. 06.08.2001, αρ. φύλλου 180) ψηφίσθηκε από τη Βουλή ο νόμος Ν. 2940/2001 που αφορά «αναπτυξιακά, φορολογικά και θεσμικά κίνητρα για τις επιχειρήσεις του κατασκευαστικού τομέα και άλλες διατάξεις», και ο οποίος καθορίζει το θεσμικό πλαίσιο βάσει του οποίου καθορίζονται τα κριτήρια κατάταξης των τεχνικών – κατασκευαστικών εταιρειών στις κατηγορίες του Μητρώου Εργοληπτικών Επιχειρήσεων αλλά και βάσει του οποίου γίνεται η ανάληψη των δημόσιων έργων.

Σήμερα η Ελληνική αγορά αντιμετωπίζει τις εξής προκλήσεις και προοπτικές:

- Τα επιδοτούμενα από το Γ' Κοινωνικό Πλαίσιο Στήριξης (Κ.Π.Σ.) έργα για την περίοδο 2000 – 2006. Οι χρηματοδοτήσεις για μεγάλα έργα υποδομής κυρίως στον τομέα των μεταφορών, εκτιμάται ότι θα ανέλθουν σε ευρώ 17.600.000.000 περίπου, ενώ στο ποσό αυτό θε πρέπει να προστεθεί και το ποσό της εθνικής χρηματοδότησης.
- Τα έργα υποδομής που σχετίζονται με την διεξαγωγή των Ολυμπιακών Αγώνων στην Αθήνα το 2004. Ο προϋπολογισμός των έργων αυτών εκτιμάται ότι θα ανέλθει σε ευρώ 1.500.000.000 περίπου, χωρίς να συμπεριληφθεί η κατασκευή του Ολυμπιακού Χωριού.
- Η κατασκευή έργων με τη μέθοδο της χρηματοδότησης (Β.Ο.Τ.) που χρησιμοποιείται ευρέως στον κατασκευαστικό χώρο, σε έργα όπου η πολυπλοκότητα της κατασκευής του, οι τεχνολογικές απαιτήσεις τους και η ανάγκη για χρηματοδότησή τους είναι αυξημένες (π.χ. Ζεύξη Ρίου – Αντιρίου και Ζεύξη Μαλιακού Κόλπου).
- Η αύξηση των ιδιωτικών επενδύσεων σε γη και ολοκληρωμένα κτιριακά έργα. Οι επενδύσεις αυτές καλύπτουν όλους τους τομείς του real estate, όπως μεγάλα κτίρια γραφείων, εμπορικά κέντρα, πάρκα διασκέδασης και εγκαταστάσεις μικτού χαρακτήρα που συνδυάζουν εμπορικά κέντρα με θεματικά πάρκα και λοιπές μορφές ψυχαγωγίας.
- Η απελευθέρωση της αγοράς των ιδιωτικών ενεργειακών έργων. Με την απελευθέρωση της αγοράς ενέργειας δημιουργούνται νέες ευκαιρίες, οι οποίες συνίστανται στην κατασκευή έργων, όπως δίκτυα πόλεως φυσικού αερίου, αιολικά πάρκα, μικρά υδροηλεκτρικά έργα, θερμοηλεκτρικοί σταθμοί κ.α.
- Οι νέες ευκαιρίες σε μεγάλα έργα υποδομής της Νοτιοανατολικής Ευρώπης και της Μέσης Ανατολής. Οι χρηματοδοτήσεις από την Ευρωπαϊκή Ένωση, από διεθνείς οργανισμούς και τράπεζες σε κατασκευαστικά έργα στις περιοχές αυτές προβλέπεται ότι θα είναι σημαντικές, γεγονός που θα επιτρέψει την μεγαλύτερη και πιο ασφαλή διείσδυση των ελληνικών κατασκευαστικών εταιρειών στις αγορές αυτές..

### **5.3 Θέση της Εταιρείας στον Κλάδο**

Η «ΠΡΟΟΔΕΥΤΙΚΗ Α.Τ.Ε.» βρίσκεται μέσα στις μεγαλύτερες ελληνικές τεχνικές εταιρίες, διαθέτει πτυχίο 6ης τάξης, και η πορεία της στο κλάδο είναι συνεχώς ανοδική. Η εισαγωγή των μετοχών της στο Χ.Α.Α. πραγματοποιήθηκε το 1993.

Με βάση τα οικονομικά στοιχεία των εισηγμένων στο Χ.Α.Α. τεχνικών εταιριών (Κύρια και Παράλληλη αγορά) για τη χρήση του 2001, από πλευράς συνολικού κύκλου εργασιών κατατάσσεται στην 16η θέση, (σε σύνολο 34 εταιριών του κατασκευαστικού κλάδου οι οποίες είναι εισηγμένες στο Χ.Α.Α.). Οι προοπτικές της επιχείρησης να ανέλθει στην κατάταξη είναι θετικές αν αναλογισθεί κανείς ότι η 16η θέση αντιστοιχεί σε μια χρονιά όπου παρουσιάστηκε έντονο το φαινόμενο της εποχικότητας στην διαμόρφωση του κύκλου εργασιών. Θετικές επίσης προσδοκίες δικαιολογούνται και από τις συμμετοχές της επιχείρησης σε κοινοπραξίες κατασκευής μεγάλων έργων υποδομής. Το έτος 2000 και ακόμα περισσότερο το 2001 ήταν για την ΠΡΟΟΔΕΥΤΙΚΗ ΑΤΕ δυο χρονιές στις οποίες ανέλαβε μεγάλα έργα τόσο στο εσωτερικό – Ολυμπιακά Έργα – όσο και στο χώρο της Βαλκανικής – Βουλγαρία και Ρουμανία – τα οποία αύξησαν τον κύκλο εργασιών της.

Η παρουσία της επιχείρησης είναι δυναμική και συνεχώς εδραιώνεται στην αγορά. Κύριος στόχος είναι η εξασφάλιση της συμμετοχής της είτε αυτοτελώς είτε στα πλαίσια κοινοπραξιών σε όλα τα υπό εκτέλεση μεγάλα έργα. Επί παραδείγματι, συμμετέχει στην κοινοπραξία ΑΤΤΙΚΑΤ Α.Τ.Ε.-ΣΙΓΑΛΑΣ Α.Τ.Ε.-ΠΡΟΟΔΕΥΤΙΚΗ Α.Τ.Ε. που έχει ήδη εκτελέσει την κατασκευή 602 κατοικιών του Ολυμπιακού Χωριού.

Αξίζει να σημειωθεί ότι η εταιρεία έχει ήδη επεκτείνει τις δραστηριότητές της στα Βαλκάνια ιδρύοντας κατά τη διάρκεια της χρήσης 2003, δύο υποκαταστήματα στη Ρουμανία και στη Βουλγαρία καθώς και μία θυγατρική εταιρεία στην Βουλγαρία την «PROODEFTIKI CONSTRUCT EOOD» στις οποίες το μετοχικό κεφάλαιο συμμετέχει σε ποσοστό 100%. Παράλληλα το 1999 ιδρύθηκε θυγατρική εταιρεία και στην Ρουμανία. Η ίδρυση των θυγατρικών εταιριών στα Βαλκάνια έχει ως σκοπό την στενή παρακολούθηση των εξελίξεων στη Βαλκανική σε σχέση με τον κλάδο και η ανεύρεση νέων επενδυτικών ευκαιριών.

Αξίζει σημειώσουμε ότι η εταιρεία έχει ήδη ολοκληρώσει έργα οδοποιίας στη Ρουμανία και στη Βουλγαρία, ενώ έχει αναλάβει και ήδη εκτελεί νέα έργα οδοποιίας στις εν λόγω χώρες της Βαλκανικής.

# 6

## ΠΛΗΡΟΦΟΡΙΕΣ ΓΙΑ ΤΗΝ ΕΤΑΙΡΕΙΑ ΠΡΟΟΔΕΥΤΙΚΗ Α.Τ.Ε.

### 6.1 Γενικές Πληροφορίες

Η «ΠΡΟΟΔΕΥΤΙΚΗ Α.Τ.Ε.» ιδρύθηκε το 1960 (ΦΕΚ117/1960) ως συνέχεια της 25-ετούς παρουσίας των φορέων της στην αγορά κατασκευής δημοσίων έργων. Η Εταιρεία έχει έδρα την Αθήνα (Σπ. Τρικούπη 60) τηλ. 210.82.37.210, e-mail:proodser@otenet.gr site:www.proodeftiki.gr και είναι εγγεγραμμένη στο Μητρώο Ανωνύμων Εταιρειών με αριθμό 602/01/Β/86/603. Η διάρκεια της έχει ορισθεί στα 98 έτη μέχρι το έτος 2058. Το ανωτέρω χρονικό διάστημα δύναται να παραταθεί με απόφαση της Γενικής Συνέλευσης των μετόχων. Η εταιρεία είναι Ανώνυμη και η λειτουργία της διέπεται από το Ν.2190/1920.

**Σκοπός της Εταιρείας** σύμφωνα με το άρθρο 3 του καταστατικού της είναι:

- Η ανάληψη και εκτέλεση πάσης φύσεως μελετών τεχνικών έργων και ερευνών ως και η ανάληψη, επίβλεψη, εκτέλεση πάσης φύσεως τεχνικών έργων ήτοι οδοποιίας, οικοδομικών, υδραυλικών ή υδραγωγείων, βιομηχανικών, τουριστικών, σιδηροδρομικών, λιμενικών, μεταλλευτικών, ναυπηγείων, αεροδρομίων, διυλιστηρίων ως και άλλων συναφών γενικά έργων είτε για λογαριασμό του Ελληνικού Δημοσίου ή αλλοδαπών τοιούτων, Νομικών προσώπων Δημοσίου ή Ιδιωτικού Δικαίου και φυσικών προσώπων ή Οργανισμών ή Συνεταιρισμών πάσης μορφής, είτε δια ίδιων λογαριασμό ή για λογαριασμό τρίτων, φυσικών ή νομικών προσώπων οποιασδήποτε μορφής στο εσωτερικό ή στο εξωτερικό ιδία δε η ανάληψη και εκτέλεση πάσης φύσεως τεχνικών έργων, προαπαιτούντων ή μη ειδικό πτυχίο Εργολήπτου Δημοσίων Έργων Δ ή Ε Τάξεως και ανωτέρων τοιούτων χορηγουμένων υπό των αρμοδίων υπηρεσιών του Υπουργείου Δημοσίων Έργων.
- Η ανάληψη εκτέλεση και εκμετάλλευση πάσης φύσεως οικοδομικών έργων είτε σε ακίνητα ιδιοκτησίας της εταιρείας είτε ιδιοκτησίας τρίτων προσφερομένων υπό των ιδιοκτητών ή συνεταιρισμών ή Οργανισμών Δημοσίου ή Ιδιωτικού Δικαίου πάσης μορφής για ανοικοδόμηση με αντιπαροχή κτισμάτων με το σύστημα της οριζοντίου ιδιοκτησίας και η με σκοπό το κέρδος πώληση των επί μέρους οριζοντίων ιδιοκτησιών.
- Η αγορά οικοπέδων γηπέδων, αγροτεμαχίων και γενικά ακινήτων είτε προς ιδίαν χρήση είτε προς μεταπώληση αυτών στο εσωτερικό ή στο εξωτερικό.
- Η ίδρυση και η εκμετάλλευση εργοστασίων παραγωγής πάσης φύσεως δομικών προϊόντων ως και η εμπορία αυτών.
- Η άσκηση κάθε συναφούς τεχνικής, εμπορικής, βιομηχανικής και τουριστικής επιχείρησης και η αντιπροσώπευση οίκων του εξωτερικού και του εσωτερικού και η προσφορά σχετικών υπηρεσιών.
- Η αγορά , η ανέγερση και η εκμετάλλευση Σταθμών αυτοκινήτων, Ξενοδοχείων, Μοτέλ κάθε τύπου και κατηγορίας.
- Η αγορά μετοχών ανωνύμων εταιρειών του ιδίου ή σχετικού προς το σκοπό της Εταιρείας αντικείμενου.
- Η απορρόφηση άλλων συναφών επιχειρήσεων ατομικών ή εταιρικών και η εισφορά κλάδου σε υφιστάμενη ή συνιστώμενη νέα Εταιρεία.
- Η ανάληψη και εκτέλεση των παραπάνω επιχειρήσεων θα γίνεται από μόνη την Εταιρεία είτε σε συνεργασία με άλλες ημεδαπές ή αλλοδαπές τεχνικές, εργοληπτικές, εμπορικές βιομηχανικές ή

## 6. ΠΛΗΡΟΦΟΡΙΕΣ ΓΙΑ ΤΗΝ ΕΤΑΙΡΕΙΑ ΠΡΟΟΔΕΥΤΙΚΗ Α.Τ.Ε.

πάσης άλλης φύσεως Εταιρείες ή γενικά Νομικά Πρόσωπα Δημοσίου ή Ιδιωτικού Δικαίου πάσης φύσεως οργανισμών ή ιδιωτών.

Ο σκοπός της επιχείρησης δεν έχει μεταβληθεί ούτε επεκταθεί μέχρι σήμερα.

Η ανάλυση της δραστηριότητας για τις χρήσεις 2001 έως και 2003, σύμφωνα με την ταξινόμηση των κλάδων οικονομικής δραστηριότητας (ΣΤΑΚΟΔ) έχει ως εξής:

		2001	2002	2003	2004
ΣΤΑΚΟΔ 91 452 1	ΕΡΓΑ ΠΟΛΙΤΙΚΟΥ ΜΗΧΑΝΙΚΟΥ	12.423.544,48	9.332.081,87	192.672,83	2.049.045,92
ΣΤΑΚΟΔ 91 452 3	ΚΑΤΑΣΚΕΥΗ ΑΥΤΟΚΙΝΗΤΟΔΡΟΜΩΝ	25.471.857,98	12.643.348,82	11.691.837,03	15.355.322,11
ΣΤΑΚΟΔ 91 452 4	ΚΑΤΑΣΚΕΥΗ ΥΔΡΑΥΛΙΚΩΝ ΕΡΓΩΝ	403.139,34	-	-	-
<b>ΣΥΝΟΛΟ ΣΤΑΚΟΔ 91 ΕΤΑΙΡΕΙΑΣ</b>		<b>38.298.541,80</b>	<b>21.975.430,69</b>	<b>11.884.509,86</b>	<b>17.404.378,03</b>
ΣΤΑΚΟΔ 91 452 1	ΕΡΓΑ ΠΟΛΙΤΙΚΟΥ ΜΗΧΑΝΙΚΟΥ	10.936.553,12	11.045.765,53	14.490.754,48	7.540.533,53
ΣΤΑΚΟΔ 91 452 3	ΚΑΤΑΣΚΕΥΗ ΑΥΤΟΚΙΝΗΤΟΔΡΟΜΩΝ	16.858.555,45	8.161.875,14	16.554.021,53	16.942.510,07
ΣΤΑΚΟΔ 91 452 4	ΚΑΤΑΣΚΕΥΗ ΥΔΡΑΥΛΙΚΩΝ ΕΡΓΩΝ	979.719,70	134.067,80	83.521,51	421.054,33
<b>ΣΥΝΟΛΟ ΣΤΑΚΟΔ 91 ΚΟΙΝΟΠΡΑΞΙΩΝ</b>		<b>28.774.828,28</b>	<b>19.341.708,47</b>	<b>31.128.297,52</b>	<b>24.904.097,83</b>
<b>ΓΕΝΙΚΟ ΣΥΝΟΛΟ ΣΤΑΚΟΔ 91</b>		<b>67.073.370,07</b>	<b>41.317.139,16</b>	<b>43.012.807,38</b>	<b>42.308.475,86</b>

Η Εταιρεία διαθέτει εργοληπτικό πτυχίο 6ης τάξης και καλύπτει όλο σχεδόν το φάσμα των Δημοσίων και Ιδιωτικών έργων. Μέχρι σήμερα έχει εκτελέσει σημαντικό αριθμό έργων όπως αρδευτικά, αποχετευτικά, λιμενικά, εγγειοβελτιωτικά, οδοποιίας, οικοδομικά, ηλεκτρομηχανολογικά κ.λ.π.

Η εταιρεία ελέγχεται από Ορκωτούς Ελεγκτές Λογιστές. Οι τελευταίες πέντε χρήσεις ελέγχθηκαν από τους Ορκωτούς Ελεγκτές Λογιστές της εταιρείας GRANT THORNTON Αθανασία Αραμπατζή (Α.Μ. Σ.Ο.Ε.Λ.12821) και Κωνσταντίνο Βενέτη (Α.Μ. Σ.Ο.Ε.Λ. 12891) ενώ από την χρήση 2002 τον έλεγχο της εταιρείας ανέλαβε ο κος Ντζανάτος Δημήτριος (Α.Μ. Σ.Ο.Ε.Λ. 11521) της ίδιας ελεγκτικής εταιρείας. Η χρήση 2003 ελέγχθηκε από τον Ορκωτό Ελεγκτή Λογιστή κο Παρασκευόπουλο Γεώργιο (Α.Μ. 11851) ενώ η χρήση 2004 ελέγχθηκε από την Αθανασία Αραμπατζή (Α.Μ. Σ.Ο.Ε.Λ.12821) της εταιρείας GRANT THORNTON.

### 6.2 Σύντομο Ιστορικό

Η «ΠΡΟΟΔΕΥΤΙΚΗ Α.Τ.Ε.» είναι μια από τις παλαιότερες τεχνικές εταιρείες της Ελλάδος με πλούσια δραστηριότητα στις κατασκευές δημοσίων και ιδιωτικών έργων έχοντας κατασκευάσει τα περισσότερα χιλιόμετρα οδοποιίας στη χώρα.

Ιδρύθηκε το 1960 ως συνέχεια της μέχρι τότε 25-ετούς δραστηριότητας του ιδρυτή της Αθανασίου Κούτλα στον τομέα των δημοσίων έργων.

Ενδεικτικά αναφέρουμε τα ακόλουθα:

- Την περίοδο 1960-1967 ανέλαβε και κατασκεύασε 20 χιλιόμετρα της Νέας Εθνικής Οδού Αθηνών Λαμίας και 35 χιλιόμετρα της Νέας Εθνικής Οδού Λαμίας – Λάρισας.



- Μεταξύ του 1965 και 1972 κατασκεύασε σε κοινοπραξία με άλλες Τεχν. Εταιρείες τμήματα της Εθνικής οδού Αθηνών Πατρών.
- Κατά την περίοδο 1975-1981 κατασκεύασε τον ΡΟΥΦΟΦΡΑΚΤΗ και τα αναχώματα της λίμνης ΚΕΡΚΙΝΗΣ στο Νομό Σερρών. Παράλληλα αρχίζει την κατασκευή σημαντικών οδικών τμημάτων του άξονα Θεσσαλονίκης-Σερρών τα οποία και αποπεράτωσε το 1987.
- Το 1980 ανέλαβε το έργο της διευθέτησης του Ερυθροποτάμου (παραπόταμος του Έβρου) το οποίο και περάτωσε το 1986.
- Από το 1985 έως το 1994 η «ΠΡΟΟΔΕΥΤΙΚΗ Α.Τ.Ε.» κατασκεύασε τμήματα συνολικού μήκους 25 χιλ. στην οδό Ν. Καλλικράτεια-Ν. Μουδανιά-Άγιος Μάμας. Το 1990 ανέλαβε την κατασκευή των αρδευτικών έργων Μεξιατών - Κομποτάδων της Φθιώτιδας καθώς και την μελέτη και κατασκευή του βιολογικού καθαρισμού λυμάτων της Λαμίας.
- Το 1993 αποτελεί έτος σταθμό στην ιστορία της επιχείρησης, αφού στα μέσα Νοεμβρίου η Εταιρεία εισήχθη στο Χρηματιστήριο Αξιών Αθηνών.
- Το 1994 η Εταιρεία αποφάσισε να συμμετάσχει στην αγορά της αδειάς του ΚΑΖΙΝΟ, συμφωνία η οποία επετεύχθη στις 11.11.1994, διότι ήταν μία εξόχως συμφέρουσα επένδυση για τους μετόχους της. Για εξωγενείς όμως λόγους (απόφαση του Ελληνικού Δημοσίου) η εκμετάλλευση της δεν έχει προχωρήσει. Η Εταιρεία κρίνει ότι δεν θα υπάρξουν αρνητικές επιπτώσεις στο άμεσο μέλλον από την αναβολή ολοκλήρωσης της αναφερόμενης επένδυσης. Σε περίπτωση όμως αρνητικής έκβασης η ανώτερη ζημία που θα προκληθεί (περίπου 1 δις δρχ.) για την Εταιρεία υπολογίζεται να αποσβεσθεί τμηματικά μετά το 2005, οπότε και θα έχουν τελεσιδικήσει οι προσφυγές στα αρμόδια Δικαστήρια Εσωτερικού και Εξωτερικού.
- Επισημαίνεται ότι κατά την τελευταία πενταετία η «ΠΡΟΟΔΕΥΤΙΚΗ Α.Τ.Ε.» μετά την είσοδό της στο Χρηματιστήριο Αξιών Αθηνών, με ισχυρότερη κεφαλαιακή δομή, συμμετέχει σε μεγάλα έργα υποδομής όπως την κατασκευή της Εγνατίας Οδού, του Φράγματος Συκιάς της Νέας διπλής σιδηροδρομικής γραμμής Ελευσίνας - Κορίνθου κ.α. Επίσης συμμετέχει στα έργα ζεύξης Ρίου - Αντιρρίου, στην Κατασκευή Ολυμπιακού Χωριού και Μεταολυμπιακή Προσαρμογή του-Τμήμα Γ'602 κατοικίες και έργα υποδομής και έχει ενεργό παρουσία στην Βαλκανική και ειδικότερα στην Ρουμανία και τη Βουλγαρία, με την ανάληψη εκτεταμένων έργων οδοποιίας. Συγκεκριμένα έχει εκτελέσει το έργο «Construction of Cut & Cover Tunnel at Gotse Delchev - Drama Border Crossing between Bulgaria and Greece» στη Βουλγαρία και το έργο «CONSTRUCT 4R2 "Rehabilitation of N.R. 66 Baru -Hateg, section km 154+000 -km 179-917» στη Ρουμανία, ενώ έχουν ήδη εκτελεστεί και παραδοθεί έργα οδοποιίας στις ανωτέρω χώρες της Βαλκανικής.
- Παράλληλα εκτελούνται πέντε έργα οδοποιίας, τρία στη Ρουμανία και δύο στη Βουλγαρία, είτε εξ ολοκλήρου από την εταιρεία είτε με κοινοπρακτική μορφή, ενώ ήδη έχουν αναληφθεί και εκτελούνται ή βρίσκονται στο στάδιο έναρξης εργασιών, έργα οδοποιίας στην Britista της Ρουμανίας και στο Sadono της Βουλγαρίας.

## **6.3 Αντικείμενο Εργασιών – Έργα**

### **6.3.1 Γενικά**

Η Εταιρεία παρέχοντας ολοκληρωμένες τεχνικές λύσεις έχει μέχρι σήμερα εκτελέσει έργα αρδευτικά, αποχετευτικά, λιμενικά, εγγειοβελτιωτικά, οδοποιίας, οικοδομικά, ηλεκτρομηχανολογικά κτλ. Η εται-

## 6. ΠΛΗΡΟΦΟΡΙΕΣ ΓΙΑ ΤΗΝ ΕΤΑΙΡΕΙΑ ΠΡΟΟΔΕΥΤΙΚΗ Α.Τ.Ε.

ρεία δραστηριοποιείται στη κατασκευή πάσης φύσεως δημοσίων έργων, είτε αυτοτελώς, είτε συμμετέχοντας σε κοινοπραξίες Διευρύνει σταθερά τις δραστηριότητές της σε τομείς υψηλής εξειδίκευσης, αντιμετωπίζοντας τον ανταγωνισμό στην Ελλάδα και στο εξωτερικό.

Ο κύκλος εργασιών της εταιρείας ο οποίος προέρχεται κυρίως από την κατασκευή δημοσίων τεχνικών έργων παρουσίασε αύξηση τα τελευταία χρόνια και η εξέλιξη του κατά την περίοδο 2000 – 2004 παρουσιάζεται στον πιο κάτω πίνακα, με διαχωρισμό αν προέρχεται από έργα τα οποία αναλαμβάνει η εταιρεία αυτοτελώς ή από έργα τα οποία αναλαμβάνει μέσω κοινοπραξιών

### ΑΝΑΛΥΣΗ ΚΥΚΛΟΥ ΕΡΓΑΣΙΩΝ ΑΝΑ ΚΑΤΗΓΟΡΙΑ

(ποσά σε χιλ. ευρώ)	2000	2001	2002	2003	2004
<b>ΕΚΤΕΛΟΥΜΕΝΑ 100% ΑΠΟ ΤΗΝ ΕΤΑΙΡΕΙΑ</b>					
ΔΗΜΟΣΙΑ ΕΡΓΑ	31.066	37.646	21.193	11.884	17.404
ΙΔΙΩΤΙΚΑ	-	651	782	-	-
ΥΠΕΡΓΟΛΑΒΙΕΣ	918	-	-	-	-
<b>ΣΥΝΟΛΟ</b>	<b>31.984</b>	<b>38.297</b>	<b>21.975</b>	<b>11.884</b>	<b>17.404</b>

<b>ΕΚΤΕΛΟΥΜΕΝΑ ΜΕ ΚΟΙΝΟΠΡΑΚΤΙΚΗ ΜΟΡΦΗ</b>	2000	2001	2002	2003	2004
ΔΗΜΟΣΙΑ ΕΡΓΑ	21.555	19.073	9.521	17.230	18.170
ΙΔΙΩΤΙΚΑ	-	-	-	-	-
ΑΥΤΟΧΡΗΜΑΤΟΔΟΤΟΥΜΕΝΑ	4.487	9.702	9.820	13.898	6.735
<b>ΣΥΝΟΛΟ</b>	<b>26.042</b>	<b>28.775</b>	<b>19.342</b>	<b>31.128</b>	<b>24.905</b>
<b>ΓΕΝΙΚΟ ΣΥΝΟΛΟ</b>	<b>58.026</b>	<b>67.072</b>	<b>41.317</b>	<b>43.013</b>	<b>42.309</b>

Ο παρακάτω πίνακας παρουσιάζει αναλυτικά το αντικείμενο εργασιών της Εταιρείας ανά δραστηριότητα:

### ΑΝΑΛΥΣΗ ΚΥΚΛΟΥ ΕΡΓΑΣΙΩΝ ΑΝΑ ΔΡΑΣΤΗΡΙΟΤΗΤΑ

(ποσά σε χιλ. ευρώ)	2000	2001	2002	2003	2004
<b>ΕΚΤΕΛΟΥΜΕΝΑ 100% ΑΠΟ ΤΗΝ ΕΤΑΙΡΕΙΑ</b>					
Οδοποιία	31.985	25.473	12.643	11.692	15.355
Φράγματα	0	402	0	0	0
Έργα Βιολογικού Καθαρισμού	0	0	0	0	0
Έργα πολιτικού μηχανικού	0	12.422	9.332	193	2.049
<b>ΣΥΝΟΛΟ</b>	<b>31.985</b>	<b>38.297</b>	<b>21.975</b>	<b>11.885</b>	<b>17.404</b>



<b>ΕΚΤΕΛΟΥΜΕΝΑ ΣΕ ΚΟΙΝΟΠΡΑΚΤΙΚΗ</b>					
<b>ΜΟΡΦΗ</b>	<b>2000</b>	<b>2001</b>	<b>2002</b>	<b>2003</b>	<b>2004</b>
Οδοποιία	16.425	16.857	1.290	16.554	16.943
Φράγματα	2.891	827	0	-	-
Σήραγγες	2.239	508	0	-	-
Γέφυρες (Αυτοχηματ.)	4.487	7.231	9.820	-	6.735
Χωματουργικά	0	0	0	-	-
Υδραυλικά έργα	0	980	134	83	421
Έργα πολιτικού μηχανικού	0	2.371	8.098	14.491	805
<b>ΣΥΝΟΛΟ</b>	<b>26.042</b>	<b>28.775</b>	<b>19.342</b>	<b>31.128</b>	<b>24.904</b>
<b>ΓΕΝΙΚΟ ΣΥΝΟΛΟ</b>	<b>58.027</b>	<b>67.072</b>	<b>41.317</b>	<b>43.013</b>	<b>42.308</b>

Ο παρακάτω πίνακας παρουσιάζει αναλυτικά το αντικείμενο εργασιών της Εταιρείας ανά γεωγραφική περιοχή:

**ΑΝΑΛΥΣΗ ΚΥΚΛΟΥ ΕΡΓΑΣΙΩΝ ΑΝΑ ΓΕΩΓΡΑΦΙΚΗ ΠΕΡΙΟΧΗ ΚΑΤΑ ΤΗΝ ΤΕΛΕΥΤΑΙΑ ΠΕΝΤΑΕΤΙΑ**

<b>(ποσά σε χιλ. ευρώ)</b>					
<b>ΕΚΤΕΛΟΥΜΕΝΑ 100% ΑΠΟ ΤΗΝ ΕΤΑΙΡΕΙΑ</b>	<b>2000</b>	<b>2001</b>	<b>2002</b>	<b>2003</b>	<b>2004</b>
Μακεδονία	390	249	7.667	-	1345
Θράκη	31.595	25.626	947	4.587	847
Στερεά Ελλάδα	-	10.967	9.361	2.935	830
Ήπειρος	-	1.456	0	1.035	1.485
Θεσσαλία	-	-	-	-	4.278
Κυκλάδες	-	-	-	2.399	2.729
Εξωτερικού	-	-	4.000	929	5.890
<b>ΣΥΝΟΛΟ</b>	<b>31.985</b>	<b>38.298</b>	<b>21.975</b>	<b>11.885</b>	<b>17.404</b>

<b>ΕΚΤΕΛΟΥΜΕΝΑ ΣΕ ΚΟΙΝΟΠΡΑΚΤΙΚΗ</b>					
<b>ΜΟΡΦΗ</b>	<b>2000</b>	<b>2001</b>	<b>2002</b>	<b>2003</b>	<b>2004</b>
Μακεδονία	305	-	134	52	242
Θράκη	9.993	12.634	3.959	1.216	84
Στερεά Ελλάδα	7.046	10.665	10.176	14.219	8.206
Θεσσαλία	2.600	26	0	-	-
Ήπειρος	-	1.555	1.000	518	743
Έργα εξωτερικού	6.098	3.894	4.073	15.123	15.629
<b>ΣΥΝΟΛΟ</b>	<b>26.042</b>	<b>28.775</b>	<b>19.342</b>	<b>31.128</b>	<b>24.904</b>
<b>ΓΕΝΙΚΟ ΣΥΝΟΛΟ</b>	<b>58.027</b>	<b>67.073</b>	<b>41.317</b>	<b>43.013</b>	<b>42.308</b>

### 6.3.2 Έργα Υπό Εκτέλεση

Την 31.12.2004 το ανεκτέλεστο υπόλοιπο των υπογεγραμμένων συμβάσεων της «ΠΡΟΟΔΕΥΤΙΚΗ Α.Τ.Ε.» ανέρχεται στο ποσό των ευρώ 79.635.235 που αφορά σε Δημόσια έργα εκτελούμενα εξ' ολοκλήρου από την εταιρεία ποσό ευρώ 32.961.847 σε Δημόσια έργα εκτελούμενα σε κοινοπρακτική μορφή ποσό ευρώ 23.875.765 και σε Δημόσια έργα εκτελούμενα μέσω υπεργολαβιών ποσό ευρώ 22.797.623.

Το ανεκτέλεστο υπόλοιπο έργου της 31.12.2004 και η εκτελεσμένη εργασία της ίδιας ημερομηνίας παρουσιάζονται στους πίνακες που ακολουθούν. Σημειώνεται επίσης ότι η εκτίμηση εκτέλεσης εργασιών της εταιρείας για τη χρήση 2005, όπως αυτή εμφανίζεται στην τελευταία στήλη των παραπάνω πινάκων, αποτελεί εκτίμηση της Διοίκησης της εταιρείας. Στο παράρτημα του παρόντος Ετήσιου Δελτίου, παρατίθενται αναλυτικοί πίνακες παρουσίασης με τα υπό εκτέλεση έργα της εταιρείας την 31.12.2004 τα οποία εκτελούνται είτε αμιγώς είτε σε κοινοπραξίες.

Σημειώνεται ότι στο συνολικό ανεκτέλεστο υπόλοιπο έργων της εταιρείας της 31.12.2004 περιλαμβάνονται μόνο τα έργα για τα οποία έχουν υπογραφεί οι σχετικές συμβάσεις και έχουν ξεκινήσει οι εργασίες ή βρίσκονται στο στάδιο της έναρξης. Οι αξίες των έργων αναφέρονται σε συμβατικές τιμές. Στις αξίες των έργων δεν περιλαμβάνεται ο Φ.Π.Α και οι εκπτώσεις που δόθηκαν. Το ανεκτέλεστο υπόλοιπο έργων αναφέρεται σε εργασίες που δεν έχουν εκτελεστεί ή έχουν εκτελεστεί αλλά δεν έχουν πιστοποιηθεί.

Ακολουθεί η ανάλυση και το σύνολο του ανεκτέλεστου υπολοίπου έργων της εταιρείας ΠΡΟΟΔΕΥΤΙΚΗ Α.Τ.Ε. της 31.12.2004



**6.3.2.1 Έργα εκτελούμενα 100% από την εταιρεία Έως Την 31.12.2004**

**ΠΙΝΑΚΑΣ 1: ΕΚΤΕΛΟΥΜΕΝΑ ΕΡΓΑ ΕΞ ΟΛΟΚΛΗΡΟΥ (100%) ΑΠΟ ΤΗΝ ΕΤΑΙΡΕΙΑ (31 / 12 / 2004)**

**ΔΗΜΟΣΙΑ ΕΡΓΑ ( σε ΕΥΡΩ )**

A/A	Όνομασία Έργου	Κύριος του έργου	Κατασκευαστική περίοδος	Συνολικό ποσό Συμβασεων	Πρόσθετες εγκρίσεις (αναθεώρηση)	Συνολική αξία έργου	Συνολική Εκτελεσμένη εργασία έως την 31.12.2004	Ανεκτέλεστο υπόλοιπο / Αναλογία της εταιρείας την 31.12.2004	Πρόβλεψη εκτέλεσης εργασιών για την τρέχουσα χρήση (2005)
1	Μάκρη Αλεξανδρούπολη- ΒΙ.ΠΕ. Αλεξανδρούπολης (Συμπληρωματικές εργασίες) (15.0)	ΕΓΝΑΤΙΑ ΟΔΟΣ Α.Ε	12/2/2003 έως 30/06/2005	2.543.938	40.183,45	2.584.122	2.184.617	399.505	399.505
2	CONTRACT 4R2 "Rehabilitation of N.R. 66 Baru-Hateg, section km 154+000 - km 179-917"	Romanian National Company of Motorways and National Roads S.A.	5/5/2003 έως 15/10/2005	12.101.073	0	12.101.073	1.815.161	10.285.912	10.285.912
3	ΣΥΜΒΑΣΗ ΥΠ'ΑΡ 4R6 ΑΝΑΚΑΤΑΣΚΕΥΗ ΤΗΣ ΕΘΝΙΚΗΣ ΟΔΟΥ DN 17 (E 576) ΟΡΙΟ ΠΕΡΙΟΧΗΣ CLUJ - BISTRITA - NASSAUD - BISTRITA Χ.Θ. 6+500 - 58 +900	ΕΘΝΙΚΗ ΔΙΕΥΘΥΝΣΗ ΟΔΟΠΟΙΑΣ ΡΟΥΜΑΝΙΑ	1/10/2004 έως 15/9/2007	20.302.345	0	20.302.345	0	20.302.345	6.767.448
4	Εργασίες ολοκλήρωσης παράπλευρων οδών στα πλαίσια του έργου σύνδεσης Αεροδρομίου «Μακεδονία» με την οδό Θεσσαλονίκης - Ν. Μουδανιών (59.2)	ΕΓΝΑΤΙΑ ΟΔΟΣ Α.Ε.	21/12/2004 έως 18/2/2005	2.661.010	0	2.661.010	820.655	1.840.355	1.840.355
5	Βελτίωση οδού εισόδου Αλεξανδρούπολης και οδού Ηροδότου	ΕΓΝΑΤΙΑ ΟΔΟΣ Α.Ε.	5/4/2004 έως 31/3/2005	474.727	0	474.727	340.996	133.731	133.731
<b>ΣΥΝΟΛΑ</b>				<b>38.083.093</b>	<b>40.183</b>	<b>38.123.277</b>	<b>5.161.430</b>	<b>32.961.847</b>	<b>19.426.951</b>

## 6.3.2.2 Έργα Εκτελούμενα Με Κοινοπρακτική Μορφή Έως Την 31.12.2004

ΠΙΝΑΚΑΣ 2. ΕΚΤΕΛΟΥΜΕΝΑ ΕΡΓΑ ΥΠΟ ΚΟΙΝΟΠΡΑΚΤΙΚΗ ΜΟΡΦΗ ( 31 / 12 / 2004)  
ΔΗΜΟΣΙΑ ΕΡΓΑ ( σε ΕΥΡΩ )

Α/Α	Ονομασία Έργου	Κύριος του έργου	Κατασκευαστική περίοδος	Κατασκευαστική περίοδος (ιστορικές τιμές)	Πρόσθετες εφίρσεις	Συνολική αξία έργου	Συμμετοχή της εκδοτριας εταιρείας (%)	Αξία Συμμετοχής της εκδοτριας εταιρείας έως την 31.12.2004	Συνολική Εκτελεσμένη εργασία που αντιστοιχεί στην εκδοτρια εταιρεία	Συνολική Εκτελεσμένη εργασία έως την 31.12.2004	Ανεκτέλεστο υπόλοιπο / Αναλογία της εταιρείας την 31.12.2004	Πρόβλεψη εκτέλεσης εργασιών για την τρέχουσα χρήση (2005)		
1	Κατασκευή Ολυμπιακού Χωριού & Μεταολυμπιακή προσαρμογή του, Τμήμα Γ, 602 κατοικίες & έργα υποδομής	ΟΛΥΜΠΙΑΚΟ ΧΩΡΙΟ Α.Ε.	28/5/2001 έως 30/4/2005	68.431.911	6.204.248	74.636.159	33,33%	24.876.232	68.822.002	22.938.373	1.938.098	1.938.098		
2	Κατασκευή συμπληρωματικών εργασιών του αυτοκινητοδρόμου ΠΑΘΕ στο τμήμα Ράξες - Αγ. Θεόδωροι	ΕΥΔΕ / ΠΑΘΕ	31/1/2000 έως 30/06/2005	31.889.444	1.412.347	33.301.791	60,00%	19.981.075	28.832.691	17.299.614	2.682.109	2.682.109		
3	Rehabilitation of National Road no. 6 from Craiova to Drobeta Turnu Severin, Km:268+390 – Km:298+000	Romanian National Company of Motorways & National Roads S.A.	6/2/03 έως 6/9/2005	21.484.391	0	21.484.391	65,00%	13.964.854	6.445.317	4.189.456	9.775.398	9.775.398		
4	Υπολειπόμενες εργασίες για την ολοκλήρωση της κατασκευής των δύο (2) άνω διαβάσεων στο τμήμα Αθήνα-Οινόη, οδοί Πάρνηθος & Δεκέλειας (ΑΔ 280)	ΕΡΓΑ ΟΣΕ Α.Ε.	1/9/2003 έως 1/7/2005	19.903.796	0	19.903.796	25,00%	4.975.949	6.876.762	1.719.190	3.256.759	3.256.759		
5	Επίγρουσα αποκατάσταση ζημιών από φυσικές καταστροφές έτους 2003 στις Κυιάδες: Νήσος Νάξος (Ημερομηνία - Ορεινή) (Τμήμα Ν11)	ΕΙΡΝΑΤΙΑ ΟΔΟΣ ΑΕ	8/1/2004 έως 30/4/2005	2.810.765	0	2.810.765	80,00%	2.248.612	2.448.176	1.958.541	290.114	290.114		
6	Κατασκευή φράγματος Μεσοδιτικού & συναφών έργων	ΔΕΗ / ΔΑΥΕ	10/8/2004 έως 10/8/2008	18.512.334	0	18.512.334	35,00%	6.479.317	1.851.233	647.932	5.831.385	5.831.385		
7	Ολοκλήρωση σφαιλικών εργασιών στην εξωτερική περιφερειακή Θεσ/κης για την ολοκλήρωση & προστασία του κόμβου K4 και την απόδοσή του στην κυκλοφορία (8.3.1.b)	ΕΙΡΝΑΤΙΑ ΟΔΟΣ ΑΕ	10/10/2004 έως 31/3/2005	407.608	0	407.608	25,00%	101.902	0	0	101.902	101.902		
							<b>ΣΥΝΟΛΑ</b>	<b>163.440.249</b>	<b>7.616.595</b>	<b>171.056.844</b>	<b>72.627.940</b>	<b>115.276.181</b>	<b>48.753.107</b>	<b>23.875.765</b>



ΠΙΝΑΚΑΣ 2 Γ. ΕΚΤΕΛΟΥΜΕΝΑ ΕΡΓΑ ΜΕΣΩ ΥΠΕΡΓΟΛΩΒΙΩΝ ( 31.12.2004)

ΔΗΜΟΣΙΑ ΕΡΓΑ ( σε ευρώ )

A/A	Όνομασία Έργου	Κύριος του έργου	Κατα-σκευαστική περίοδος	Συμβατική αξία έργου (ιστορικές τιμές)	Πρόσθετες ενφύσεις	Συνολική αξία έργου	Συμμετοχή της εκδότριας εταιρείας (%)	Αξία Συμμετοχής της εκδότριας εταιρείας	Συνολική Εκτελεσμένη εργασία που αντιστοιχεί στην εκδότρια εταιρεία	Συνολική Εκτελεσμένη εργασία έως την 31.12.2004	Ανεκτέλεστο υπόλοιπο / Αναλογία της εταιρείας την 31.12.2004	Πρόβλεψη εκτέλεσης εργασιών για την τρέχουσα χρήση (2005)
1	Κάθετοι Άξονες Εγνατίας Οδού, Περιφερειακή Οδός Θεσσαλονίκης, Ανισόπεδο Κόμβοι Κ5, Κ7, Κ8, Κ9 Συνδετήρια Οδός Κ4-Κ5 (57.1-57.2)	ΕΓΝΑΤΙΑ ΟΔΟΣ Α.Ε.	23/1/02 έως 30/6/05	46.215.150	1.770.236,00	47.985.386	24,38%	11.698.837	8.087.406	33.172.297	3.611.431	3.611.431
2	Κατασκευή παράκαμψης Καμμένων Βούρλων Ν. Φθιώτιδας Α/Δ Κινημός (Χ.Θ. 171 +693) μέχρι Σκάρφεια	ΥΠΕΧΩΔΕ/ ΓΤΔΕ	21/4/03 έως 1/9/06	52.204.718	23.791.841	75.996.559	34,87%	26.500.000	7.897.000	22.646.974	18.603.000	9.301.500
3	Διαμόρφωση ελεύθερων χώρων του Ολυμπιακού Χωριού και λοιπά συμπληρωματικά έργα	ΟΛΥΜΠΙΑΚΟ ΧΩΡΙΟ Α.Ε.	12/9/03 έως 30/4/05	9.146.626	0	9.146.626	33,33%	3.048.570	2.465.379	7.396.876	583.192	583.192
				<b>107.566.494</b>	<b>25.562.077</b>	<b>133.128.571</b>		<b>41.247.408</b>	<b>18.449.785</b>	<b>63.216.148</b>	<b>22.797.623</b>	<b>13.496.123</b>

## 6. ΠΛΗΡΟΦΟΡΙΕΣ ΓΙΑ ΤΗΝ ΕΤΑΙΡΕΙΑ ΠΡΟΟΔΕΥΤΙΚΗ Α.Τ.Ε.

### 6.3.2.3 Έργα Εκτελούμενα 100% από την Εταιρεία Αναληφθέντα στη Χρήση 2005

Η εταιρεία κατά το πρώτο τρίμηνο του 2005 ανέλαβε και ήδη εκτελεί αμιγώς δύο δημόσια έργα εκ των οποίων το ένα στον ελλαδικό χώρο και το άλλο στη Βουλγαρία. Ακολούθως παρουσιάζεται η ανάλυση των εν λόγω έργων.

#### ΕΚΤΕΛΟΥΜΕΝΑ ΕΡΓΑ Ξ ΟΛΟΚΛΗΡΟΥ (100%) ΑΠΟ ΤΗΝ ΕΤΑΙΡΕΙΑ (2005)

##### ΔΗΜΟΣΙΑ ΕΡΓΑ ( σε ΕΥΡΩ )

A/A	Ονομασία Έργου	Κύριος του έργου	Κατασκευαστική περίοδος	Συνολικό ποσό Συμβασεων	Πρόσθετες εγκρίσεις (αναθεώρηση)	Συνολική αξία έργου	Συνολική Εκτελεσμένη εργασία έως την 31.12.2004	Ανεκτέλεστο υπόλοιπο / Αναλογία της εταιρείας την 31.12.2004	Πρόβλεψη εκτέλεσης εργασιών για την τρέχουσα χρήση (2005)
1	Κατασκευή δικτύων άρδευσης από το φράγμα Σμοκόβου (Φάση Α') ΚΕ 2000Α	ΥΠΕΧΩΔΕ / ΕΥΔΕ-ΟΣΥΕ	15/4/2005 έως 15/10/2007	21.360.599	0	21.360.599	0	0	4.746.800
2	Αποκατάσταση και μερική ανακατασκευή της Ε.Ο. ΙΙ - 19 «Simitli - Razlog - Sadono» LOT B	ΥΠΟΥΡΓΕΙΟ ΠΕΡΙΦΕΡΕΙΑΚΗΣ ΑΝΑΠΤΥΞΗΣ ΒΟΥΛΓΑΡΙΑ	10/1/2005 έως 8/1/2007	10.300.000	0	10.300.000	0	0	3.433.333
<b>ΣΥΝΟΛΑ</b>				<b>31.660.599</b>	<b>0</b>	<b>31.660.599</b>	<b>0</b>	<b>0</b>	<b>8.180.133</b>



## 6.4 Πάγια Περιουσιακά Στοιχεία – Εγγυήσεις και Εμπράγματα Ασφάλειες

### 6.4.1 Γήπεδα – Κτιριακές Εγκαταστάσεις – Μηχανολογικός Εξοπλισμός

Η έδρα της Εταιρείας στεγάζεται σε μισθωμένο ακίνητο 252 τ.μ. ιδιοκτησίας της εταιρείας «ΚΟΥΤΛΑΣ ΤΕΜΓΕ Α.Ε.» στην Αθήνα, Σπ. Τρικούπη 60.

Η εταιρεία είναι ιδιοκτήτρια σημαντικής ακίνητης περιουσίας. Πιο συγκεκριμένα, με βάση τον ισολογισμό του 2004, ανέρχονται στο ποσό των € 4.814.268,75 και είναι τα ακόλουθα:

#### ΙΔΙΟΚΤΗΤΕΣ ΕΓΚΑΤΑΣΤΑΣΕΙΣ ΚΑΙ ΓΗΠΕΔΑ

ΤΟΠΟΘΕΣΙΑ	ΕΠΙΦΑΝΕΙΑ (τ.μ.)	ΑΞΙΑ ΚΤΗΣΗΣ	ΒΑΡΗ
Γήπεδο Φασίδερι 19ο κλμ Αθηνών-Λαμίας	20.722	2.158.957,54	Ουδέν
Μπαλταλίκι Σερρών	20.700	154.469,85	Ουδέν
Γκαλτερίμι Ροδίτης	35.393	953.402,03	Ουδέν
Κούκλια Πελασγίας	9.373	86.802,29	Ουδέν
Γλύνες Ροδίτης Φθ.	9.600	49.162,14	Ουδέν
Παλιάμπελα Κατερί	9.250	38.441,31	Ουδέν
Γλύνες Ροδίτης	13.769	67.481,23	Ουδέν
Γλύνες Λαμίας	6.578	50.524,64	Ουδέν
Γκόλια Ν.Εβρου	22.375	13.996,27	Ουδέν
Ιτέα Σουφλίου	54.150	50.808,83	Ουδέν
Πάδες Ν.Αρτας	5.000	11.063,83	Ουδέν
Αλατούρες Ν.Αρτας	3.286	32.364,00	Ουδέν
Οικόπεδο (Αποθήκη Υ-3)	18	1.564,84	Ουδέν
Αγροτεμάχια (2) Αυλώνας	14.695,40	154.952,31	Ουδέν
Αγροτεμάχιο Αυλώνας Τριζακούζι	5.705,80	74.247,98	Ουδέν
Αγροτεμάχιο Αυλώνας Τριζακούζι	1.230,70	15.495,23	Ουδέν
Εργοστάσιο Λαμίας	3.808	561.983,08	Ουδέν
Εμ.Μπενάκη 24 - Αποθήκη	18	7.750,02	Ουδέν
Γραφεία Σερρών	786	62.782,82	Ουδέν
Περίφραξη Γηπέδου Φασιδερίου Ε.Ο. Αθηνών – Λαμίας		1.806,02	Ουδέν
Μεταλλικό Υπόστεγο		50.742,20	Ουδέν
Μεταλλικό Υπόστεγο		2.320,00	Ουδέν
Λύομενη οικία Νο 1		107,76	Ουδέν
Λύομενη οικία Νο 2		5.263,52	Ουδέν
Λύομενη οικία Νο 3		1.216,14	Ουδέν
Λύομενη οικία Νο 4		2.509,92	Ουδέν
Λύομενη οικία Νο 5		3.521,64	Ουδέν
Λύομενη οικία Νο 6		4.988,99	Ουδέν
Λύομενη οικία Νο 7		6.368,31	Ουδέν
Λύομενη οικία Νο 8		4.108,58	Ουδέν
Λύομενη οικία Νο 9		14.471,07	Ουδέν

## 6. ΠΛΗΡΟΦΟΡΙΕΣ ΓΙΑ ΤΗΝ ΕΤΑΙΡΕΙΑ ΠΡΟΟΔΕΥΤΙΚΗ Α.Τ.Ε.

ΤΟΠΟΘΕΣΙΑ	ΕΠΙΦΑΝΕΙΑ (τ.μ.)	ΑΞΙΑ ΚΤΗΣΗΣ	ΒΑΡΗ
Λυόμενη οικία Νο 10		7.630,23	Ουδέν
Λυόμενη οικία Νο 11		997,80	Ουδέν
Λυόμενη οικία Νο 12		28.583,04	Ουδέν
Λυόμενη οικία Νο 13		6.485,69	Ουδέν
Λυόμενη οικία Νο 14		6.456,35	Ουδέν
Λυόμενη οικία Νο 15		36.801,17	Ουδέν
Λυόμενη οικία Νο 16		21.838,59	Ουδέν
Λυόμενη οικία		10.271,46	Ουδέν
Λυόμενη οικία		1.893,93	Ουδέν
Λυόμενη οικία		1.894,52	Ουδέν
Λυόμενη οικία		1.347,63	Ουδέν
Λυόμενη οικία		1.893,93	Ουδέν
Λυόμενη οικία		13.000,00	Ουδέν
Λυόμενη οικία		28.000,00	Ουδέν
Λυόμενη οικία		3.500,00	Ουδέν
<b>Σύνολο</b>	<b>Ευρώ</b>	<b>4.814.268,73</b>	

Στη χρήση 2004 έγινε, με βάση τις σχετικές διατάξεις του Ν.2065/1992 όπως ισχύει, αναπροσαρμογή της αξίας των αξίας των γηπέδων – οικοπέδων και κτιρίων και των συσσωρευμένων αποσβέσεων των κτιρίων, εξαιτίας της οποίας αυξήθηκε η αξία κτήσεως των γηπέδων – οικοπέδων κατά € 427.528,70, των κτιρίων κατά € 16.277,03 και οι συσσωρευμένες αποσβέσεις των κτιρίων κατά € 4.746,09. Η υπεραξία που προέκυψε από την αναπροσαρμογή € 439.059,64, εμφανίζεται στο λογαριασμό των Ιδίων Κεφαλαίων Αποθεματικά Κεφάλαια. Οι αποσβέσεις της χρήσης υπολογίσθηκαν στην αναπροσαρμοσμένη αξία και ήταν μεγαλύτερες από εκείνες που θα προέκυπταν, αν δεν γινόταν αναπροσαρμογή κατά ποσό € 576,55 με ισόποση επιδάρυνση των αποτελεσμάτων και της καθαρής θέσης της 31.12.2004

Ο μηχανολογικός εξοπλισμός και τα μεταφορικά μέσα της εταιρείας την 31.12.2004 ανέρχεται στο ποσό των 15.391.854,79 ευρώ.

Αξίζει να σημειωθεί ότι παρόλο που πολλά από τα χρησιμοποιούμενα μηχανήματα και αυτοκίνητα της εταιρείας ΠΡΟΟΔΕΥΤΙΚΗ Α.Τ.Ε., έχουν ημερομηνία κτήσης αρκετά παλαιά και λογιστικά εμφανίζονται σχεδόν ή πλήρως αποσβεσμένα, λόγω των τακτικών ελέγχων και της συχνής συντήρησης που εφαρμόζεται στα μηχανήματα, στην βάση του μηχανολογικού εξοπλισμού της εταιρείας που βρίσκονται στην Λαμία και στις Σέρρες από εξειδικευμένη ομάδα μηχανικών, η απόδοση τους παραμένει σε υψηλό επίπεδο.

### 6.4.2 Πίνακας Εξέλιξης Της Λογιστικής Αξίας Των Παγίων Για Τη Χρήση 2004

Στον πίνακα που ακολουθεί περιγράφεται αναλυτικά η λογιστική αξία των παγίων περιουσιακών στοιχείων της εταιρείας κατά την 31.12.2004:



ΚΑΤΑΣΤΑΣΗ ΠΑΓΙΩΝ ΤΗΣ ΠΡΟΟΔΕΥΤΙΚΗ Α.Τ.Ε

Κ.Α	ΠΑΠΟ	ΑΠΟΓΡΑΦΗ	ΑΓΟΡΕΣ	ΑΝΑΠΡ/ΓΗ	ΥΠΟΛΟΙΠΟ	ΑΠΟΣΒΕΣΕΙΣ	ΑΠΟΣΒΕΣΕΙΣ	ΑΠΟΣΒΕΣΕΙΣ	ΑΠΟΣΒΕΣΕΙΣ	ΣΥΝΟΛΟ	ΑΝΑΠ/ΣΤΗ
		01.01.2004	ΠΡΟΣΘΗΚΕΣ	ΑΚΙΝΗΤΩΝ	31.12.2004	ΕΩΣ	01.01-	ΑΝΑΠΡ/ΓΗΣ	ΑΠΟΣΒΕΣΕΩΝ	ΑΞΙΑ	
						31.12.2003	31.12.04				
10	ΓΗΠΕΔΑ- ΟΙΚΟΠΕΔΑ	3.486.205,64	0,00	427.528,70	3.913.734,34	0,00	0,00	-	0,00	0,00	3.913.734,34
11	ΚΤΙΡΙΑ	880.757,38	3.500,00	16.277,03	900.534,41	603.170,47	43.617,96	4.746,09	651.534,52	248.999,89	
12	ΜΗΧΑΝΗΜΑΤΑ	10.699.014,63	230.469,28	-	10.929.483,91	8.033.924,09	697.752,49	-	8.731.676,58	2.197.807,33	
13	ΜΕΤΑΦΟΡΙΚΑ ΜΕΣΑ	4.438.524,60	23.846,28	-	4.462.370,88	3.935.564,39	186.989,72	-	4.122.554,11	339.816,77	
14	ΕΠΙΠΛΑ	745.093,36	55.510,82	-	800.604,18	566.793,61	64.151,22	-	630.944,83	169.659,35	
16	ΑΣΩΜ. ΑΚΙΝ/ΣΕΙΣ										
	(ΛΟΓΙΣΜ. ΠΡΟΓ/ΤΑ)	90.005,59	5.256,03	-	95.261,62	47.560,70	13.163,25	-	60.723,95	34.537,67	
	<b>ΣΥΝΟΛΟ</b>	<b>20.339.601,20</b>	<b>318.582,41</b>	<b>443.805,73</b>	<b>21.101.989,34</b>	<b>13.187.013,26</b>	<b>1.005.674,64</b>	<b>4.746,09</b>	<b>14.197.433,99</b>	<b>6.904.555,35</b>	

### 6.4.3 Ασφαλιστική Κάλυψη

Η εταιρεία έχει συνάψει ασφαλιστήρια συμβόλαια για τα πάγια περιουσιακά της στοιχεία. Επίσης, η εταιρεία ασφαλίζει όλα τα έργα που αυτή εκτελεί, είτε ως ανάδοχος είτε με τη μορφή κοινοπραξίας, η δε ασφάλιση καλύπτει πάντα κάθε κίνδυνο (π.χ. σωματικές βλάβες ή θάνατο, υλικές ζημιές σε τρίτους, εργατικά ατυχήματα κ.λ.π.)

### 6.4.4 Εγγεγραμμένα Βάρη Επί Της Ακίνητης Περιουσίας

Όλα τα πάγια στοιχεία βρίσκονται στην πλήρη κυριότητα της εταιρείας και κανένα εμπράγματο βάρος δεν υφίσταται επί αυτών.

### 6.4.5 Εγγυητικές Επιστολές – Εταιρικές Εγγυήσεις

Οι εγγυητικές επιστολές της εταιρείας την 31.12.2003 ανέρχονται στο ποσό των ευρώ 49.131.366,22 ενώ την 31.12.2004 διαμορφώνονται στο ποσό των ευρώ 45.260.087,21 και αφορούν κυρίως σε εγγυητικές επιστολές για εξασφάλιση πελατών.

Η ανάλυση των εγγυητικών επιστολών για τις τρεις τελευταίες χρήσεις παρατίθεται στον παρακάτω πίνακα:

Τράπεζα	Υπόλοιπο 31.12.02	Υπόλοιπο 31.12.03	Υπόλοιπο 31.12.04
ΕΘΝΙΚΗ ΤΡΑΠΕΖΑ ΕΛΛΑΔΟΣ	11.475.496,55	9.107.286,64	2.531.411,03
ALPHA BANK	24.618.448,51	24.887.393,12	27.809.760,89
ΤΡΑΠΕΖΑ ΠΕΙΡΑΙΩΣ	293.470,29	707.182,05	958.111,80
H.S.B.C	91.709,47	91.709,47	0,00
B.N.P	1.349.983,38	1.349.983,38	1.056.493,03
ΓΕΝΙΚΗ ΤΡΑΠΕΖΑ	2.604.252,38	2.604.252,38	2.604.252,38
ΤΡΑΠΕΖΑ ΚΥΠΡΟΥ	1.467.351,43	1.467.351,43	1.467.351,43
ΕΜΠΟΡΙΚΗ ΤΡΑΠΕΖΑ	7.265.187,98	7.418.493,63	4.630.525,91
ΤΡΑΠΕΖΑ ΑΤΤΙΚΗΣ	0,00	1.284.500,00	3.956.239,53
ALPHA BANK (ΒΟΥΛΓΑΡΙΑΣ)	0,00	213.214,18	245.941,21
<b>Σύνολο</b>	<b>49.165.899,99</b>	<b>49.131.366,28</b>	<b>45.260.087,21</b>

Κίνδυνος κατάπτωσης των εγγυητικών επιστολών δεν υφίσταται.

## 6.5 Εξέλιξη Μετοχικού Κεφαλαίου

Το Μετοχικό Κεφάλαιο της Εταιρείας που ορίστηκε αρχικά με το καταστατικό σε 1.500.000 δραχμές διαιρούμενο σε 300 μετοχές ονομαστικής αξίας 5.000 η κάθε μια αυξήθηκε διαδοχικά με τις παρακάτω αποφάσεις των Γενικών Συνελεύσεων με τα αντίστοιχα ποσά:

- Με την από 09.06.1961 απόφαση κατά δραχμές 3.500.000, με καταβολή μετρητών και με έκδοση 700 νέων μετοχών ονομαστικής αξίας δρχ. 5.000 η κάθε μία.



- Με την από 30.12.1967 απόφαση κατά δρχ 5.000.000, με καταβολή μετρητών και με έκδοση 1000 μετοχών ονομαστικής αξίας 5.000 δρχ η κάθε μία (ΦΕΚ 500/24.05.1968)
- Με την από 26.06.1972 απόφαση κατά δρχ 90.000.000, με καταβολή μετρητών και με έκδοση 18.000 μετοχών ονομαστικής αξίας δρχ 5.000 η κάθε μία. (ΦΕΚ 738/1973).
- Με την από 30.06.1977 απόφαση κατά δρχ 14.200.000, με καταβολή μετρητών και με αύξηση της ονομαστικής αξίας της μετοχής κατά 710 δρχ που ορίστηκε στο ποσό των 5.710 δρχ.(ΦΕΚ 3211/29.10.1977)
- Με την από 26.11.1982 απόφαση κατά δρχ. 104.400.000, με καταβολή μετρητών και με αύξηση της ονομαστικής αξίας της μετοχής κατά 5.220 δρχ που ορίστηκε στο ποσό των 10.930 δρχ η κάθε μία. (ΦΕΚ 4104/30.12.1982)
- Με την από 25.10.1989 απόφαση κατά δρχ. 240.602.090, με καταβολή μετρητών και με έκδοση 22.013 μετοχών ονομαστικής αξίας δρχ 10.930 η κάθε μία (ΦΕΚ 3450/29.08.1990)
- Με την από 18.10.1990 απόφαση κατά δρχ 2.940.910, με καταβολή μετρητών και με αύξηση της ονομαστικής αξίας της μετοχής κατά δρχ. 70 που ορίστηκε στο ποσό των 11.000 δρχ (ΦΕΚ 153/21.01.1991). Με την ίδια απόφαση η ονομαστική αξία της μετοχής ορίστηκε σε δρχ. 500.
- Με την 29.09.1993 απόφαση της Γενικής Συνέλευσης των μετόχων ορίστηκε η ονομαστική αξία της μετοχής σε 125 δρχ και το μετοχικό κεφάλαιο αυξήθηκε κατά 125.357.000 δρχ, με καταβολή μετρητών και έκδοση 1.002.856 κοινών ανωνύμων μετοχών ονομαστικής αξίας 125 δρχ. και με τιμή έκδοσης 2.000 δρχ η κάθε μία. Η διαφορά, μεταξύ της τιμής έκδοσης και της ονομαστικής αξίας, των 1.875 δρχ ανά μετοχή ήτοι συνολικά 1.880.344.000 δρχ ( $1.002.856 * 1.875$ ) μετεφέρθη σύμφωνα με το νόμο και το καταστατικό, σε αποθεματικό εξ εκδόσεως μετοχών υπέρ το άρτιον. Από τις νέες μετοχές 940.000 διετέθησαν στο κοινό με δημόσια εγγραφή, σύμφωνα με τις διατάξεις του ΠΔ 350/1985, ενώ οι υπόλοιπες 62.856 αφορούν ιδιωτική τοποθέτηση που καλύφθηκε από τους παλαιούς μετόχους και συνεργάτες της Εταιρείας. Με την ίδια απόφαση της Γενικής Συνέλευσης αποφασίστηκε η εισαγωγή όλων των μετοχών της Εταιρείας στο Χρηματιστήριο Αξιών Αθηνών.
- Με την 30.06.1994 απόφαση της Γενικής Συνέλευσης των μετόχων το μετοχικό κεφάλαιο της εταιρείας αυξήθηκε κατά 293.750.000 δρχ με κεφαλαιοποίηση μέρους της υπεραξίας από την διαφορά αναπροσαρμογής της αξίας των ακινήτων σύμφωνα με τις διατάξεις του Ν.2065/1992 και με την έκδοση 2.350.000 νέων ανωνύμων μετοχών ονομαστικής αξίας 125 δρχ η κάθε μια και την δωρεάν διανομή τους στους μετόχους με αναλογία μιας νέας μετοχής για κάθε δύο παλιές μετοχές.
- Με την 22.12.1994 απόφαση της Γενικής Συνέλευσης των μετόχων το μετοχικό κεφάλαιο της εταιρείας αυξήθηκε κατά δρχ 313.020.000 με κεφαλαιοποίηση μέρους του υπολοίπου της υπεραξίας, συνολικού ποσού δρχ. 315.979.477 που προέκυψε από την αναπροσαρμογή της αξίας των ακινήτων της Εταιρείας σύμφωνα με τις διατάξεις του Ν.2065/1992.
  1. Με έκδοση 705.000 νέων μετοχών ονομαστικής αξίας δρχ 125 η κάθε μία που διανεμήθηκαν δωρεάν στους παλαιούς μετόχους της εταιρείας με αναλογία δέκα νέων μετοχών για κάθε εκατό παλαιές.
  2. Με αύξηση της ονομαστικής αξίας της μετοχής κατά δρχ 29 η οποία ορίστηκε σε δρχ 154 από 125.
- Με την 27.06.1997 απόφαση της Τακτικής Γενικής Συνέλευσης των μετόχων αυξήθηκε το μετοχικό κεφάλαιο της Εταιρείας κατά τριακόσια πενήντα οκτώ εκατομμύρια διακόσιες ογδόντα μια χιλιάδες δραχμές (358.281.000 δρχ) με κεφαλαιοποίηση του ποσού αυτού που προέκυψε από την υπεραξία των ακινήτων την 31.12.1996 σύμφωνα με το Ν.2065/1992 όπως αυτός τροποποιήθηκε από τον

## 6. ΠΛΗΡΟΦΟΡΙΕΣ ΓΙΑ ΤΗΝ ΕΤΑΙΡΕΙΑ ΠΡΟΟΔΕΥΤΙΚΗ Α.Τ.Ε.

N.2443/1996. Από την προκύψασα αύξηση εκδόθηκαν δύο εκατομμύρια τριακόσιες είκοσι έξι χιλιάδες πεντακόσιες (2.326.500) νέες ονομαστικές μετοχές ονομαστικής αξίας εκάστης 154 δρχ οι οποίες διανεμήθηκαν δωρεάν στους μετόχους με αναλογία 3 νέες μετοχές για κάθε 10 παλαιές μετοχές.

- Με την από 27.06.1997 απόφαση της Τακτικής Γενικής Συνέλευσης των μετόχων το μετοχικό κεφάλαιο της Εταιρείας αυξήθηκε κατά ένα δισεκατομμύριο τριακόσια είκοσι εκατομμύρια εξακόσιες εβδομήντα έξι χιλιάδες πεντακόσιες δρχ (1.320.676.500 δρχ) με κεφαλαιοποίηση των εκτάκτων φορολογημένων αποθεματικών των διαχειριστικών χρήσεων 1992 μέχρι και 1996 σύμφωνα με την παραπάνω απόφαση της ίδιας Γενικής Συνέλευσης. Ταυτόχρονα αυξήθηκε η ονομαστική αξία της κάθε ονομαστικής μετοχής με το ποσό των 131δρχ και η ονομαστική αξία κάθε ονομαστικής μετοχής ανέρχεται στο ποσό των 285 δρχ..

Με την υλοποίηση όλων των ανωτέρω αποφάσεων το καταβεβλημένο μετοχικό κεφάλαιο της Εταιρείας ανήλθε στο ποσό των 2.873.227.500δρχ διαιρούμενο σε 10.081.500 ονομαστικές μετοχές ονομαστικής αξίας 285 δρχ.

- Στην Έκτακτη Γενική Συνέλευση στις 12.10.1999 αποφασίσθηκαν τα ακόλουθα:

α) Αύξηση του μετοχικού κεφαλαίου της επιχείρησης κατά 3.175.672.500 δρχ. με κεφαλαιοποίηση του ποσού αυτού που προέκυψε από φορολογημένα αποθεματικά 1.295.317.500 δρχ. και από τη διαφορά έκδοσης μετοχών υπέρ το άρτιο 1.880.355.000 δρχ. Ταυτόχρονα αποφασίσθηκε η αύξηση της ονομαστικής αξίας της μετοχής με το ποσό των 315 δρχ. και η ονομαστική τιμή κάθε μετοχής διαμορφώθηκε στις 600 δρχ. Η Συνέλευση αποφάσισε κατόπιν την μείωση της ονομαστικής αξίας στο ένα τρίτο των 600 δρχ και η ονομαστική αξία της μετοχής ανέρχεται στο ποσό των 200 δρχ. με την έκδοση νέων ονομαστικών μετοχών 20.163.000 τεμαχίων. Οι νέες αυτές μετοχές διανεμήθηκαν δωρεάν στους παλαιούς μετόχους με αναλογία 2 νέες σε κάθε μια παλιά.

β) Αύξηση του μετοχικού κεφαλαίου με την καταβολή μετρητών ποσού 2.016.300.000 δρχ. και με έκδοση 10.081.500 κοινών ονομαστικών μετοχών ονομαστικής αξίας 200δρχ και τιμή διάθεσης 1000 δρχ. Δικαίωμα στην αύξηση έχουν οι παλαιοί μέτοχοι με αναλογία μια νέα για κάθε μία παλιά. 10.081.500.000δρχ με αξία αγοράς 1000 δρχ. για κάθε παλιά μετοχή (10.081.500.000 παλαιές μετοχές \* 1000δρχ). Η διαφορά μεταξύ της τιμής έκδοσης και της ονομαστικής αξίας κάθε μετοχής ποσού 800δρχ κατά μετοχή ήτοι συνολικά το ποσό των 8.065.200.000 δρχ. θα μεταφερθεί σύμφωνα με το νόμο και το καταστατικό σε αποθεματικό εξ εκδόσεως μετοχών υπέρ το άρτιο. Έτσι το μετοχικό κεφάλαιο της Εταιρείας μετά την αύξηση ανέρχεται στο ποσό των 8.065.200.000 δρχ ολοσχερώς καταβεβλημένο σε μετρητά και σε είδος και διαιρείται σε 40.326.000 κοινές ονομαστικές μετοχές ονομαστικής αξίας 200 δρχ. η κάθε μια.

- Με την από 29.06.2001 απόφαση της Γενικής Συνέλευσης των μετόχων μετατράπηκε σύμφωνα με τις διατάξεις του Ν.2842/2000 και στρογγυλοποιήθηκε η ονομαστική αξία της μετοχής και το μετοχικό κεφάλαιο της εταιρείας προς τον σκοπόν να εκφραστούν αμφότερα και σε ευρώ και αυξήθηκε το μετοχικό κεφάλαιο κατά δρχ. 42.039.855 που αντιστοιχεί σε 123.374,48 ευρώ, ποσό που προέκυψε μετά τις αναγκαίες στρογγυλοποιήσεις, με μεταφορά ίσου ποσού εκ του εκτάκτου αποθεματικού με αύξηση της ονομαστικής αξίας της μετοχής από δρχ. 200 σε δρχ. 201,0425. Έτσι το μετοχι-



κό κεφάλαιο της εταιρείας ανέρχεται κατά την 31.12.2000 σε 8.107.239.855 δρχ. ή 23.792.340 ευρώ ολοσχερώς καταβλημένο σε μετρητά και σε είδος και διαιρείται σε 40.326.000 κοινές ονομαστικές μετοχές ονομαστικής αξίας 201,0425 δρχ. ή 0,59 ευρώ η κάθε μία. Με τη λήξη της μεταβατικής περιόδου (31.12.2001), σύμφωνα με τον Ν.2842/2000, τόσο το μετοχικό κεφάλαιο της εταιρείας όσο και η ονομαστική αξία της μετοχής εκφράζονται μόνο σε ευρώ, ήτοι το μετοχικό κεφάλαιο ανέρχεται σε δρχ. 23.792.340 ευρώ και διαιρείται σε 40.326.000 κοινές ονομαστικές μετοχές ονομαστικής αξίας 0,59 ευρώ.

- Με τις από 22.9.2002 αποφάσεις της Γενικής Συνέλευσης:

1. Άλλαξε η ονομαστική αξία κάθε μετοχής και από 0,59 € ανά μετοχή που ήταν, έγινε 0,57 € ανά μετοχή και
2. Αυξήθηκε το Μετοχικό Κεφάλαιο κατά ένα εκατομμύριο τετρακόσιες είκοσι τρεις χιλιάδες εξακόσια πέντε (1.423.605) €.

Ολόκληρο το ποσό της αύξησης καλύφθηκε από το εισφερόμενο Μετοχικό Κεφάλαιο της απορροφηθείσης Ανώνυμης Εταιρείας «ΥΠΟΔΟΜΗ Ανώνυμος Τεχνική, Εμπορική, Βιομηχανική, Ξενοδοχειακή, Ναυτιλιακή και Τουριστική Εταιρεία», ποσού 1.415.889,72 €, σύμφωνα με το Ν.2166/1993 και από την κεφαλαιοποίηση ποσού 7.715,28 € από τον Λογαριασμό Αποθεματικού της Εταιρείας «Διαφορά από έκδοση μετοχών υπέρ το άρτιο» για στρογγυλοποίηση.

Έτσι το Μετοχικό Κεφάλαιο της Εταιρείας ανήλθε σε είκοσι πέντε εκατομμύρια διακόσιες δέκα πέντε χιλιάδες εννιακόσια σαράντα πέντε (25.215.945) € και διαιρείται σε 44.238.500 κοινές ονομαστικές μετοχές, ονομαστικής αξίας πενήντα επτά εκατοστών (0,57) του € η κάθε μετοχή.

- Με την από 18.12.2002 απόφαση της Γενικής Συνέλευσης αυξήθηκε το Μετοχικό Κεφάλαιο της Εταιρείας με την κεφαλαιοποίηση, σύμφωνα με τον Ν.2065/1992, του αποθεματικού «Διαφορές από αναπροσαρμογή αξίας ακινήτων Ν.2065/92» κατά 884.770 €, με αύξηση της ονομαστικής αξίας της μετοχής κατά € 0,02 ήτοι από 0,57 € που είναι μέχρι σήμερα σε 0,59 €.

Έτσι το Μετοχικό Κεφάλαιο της Εταιρείας ανέρχεται σήμερα σε είκοσι έξη εκατομμύρια εκατό χιλιάδες επτακόσια δέκα πέντε (26.100.715) € και διαιρείται σε σαράντα τέσσερα εκατομμύρια διακόσιες τριάντα οκτώ χιλιάδες πεντακόσιες (44.238.500) κοινές ονομαστικές μετοχές, ονομαστικής αξίας πενήντα εννέα λεπτών (0,59) του € η κάθε μετοχή

Η εξέλιξη του Μετοχικού Κεφαλαίου της Εταιρείας πριν και μετά την αύξηση από την συγκώνευση παρουσιάζεται συνοπτικά στον ακόλουθο πίνακα:

## 6. ΠΛΗΡΟΦΟΡΙΕΣ ΓΙΑ ΤΗΝ ΕΤΑΙΡΕΙΑ ΠΡΟΟΔΕΥΤΙΚΗ Α.Τ.Ε.

ΕΤΟΣ	ΑΡΙΘΜΟΣ ΦΕΚ	ΑΠΟΦΑΣΗ	ΠΟΣΟ ΑΥΞΗΣΗΣ	Μετρητά	ΤΡΟΠΟΣ ΑΥΞΗΣΗΣ
					Κεφ/ση αποθ/κών, αναπρ/γής αξίας παγίων
1960	117/1960	ΑΡΧ.ΚΕΦΑΛ	1.500.000ΔΡΧ	1.500.000ΔΡΧ	
1961		ΤΓΣ 9/6/61	3.500.000ΔΡΧ	3.500.000ΔΡΧ	
1967	500/1968	ΕΓΣ 30/12/67	5.000.000ΔΡΧ	5.000.000ΔΡΧ	
1972	738/1973	ΤΓΣ 26/6/72	90.000.000ΔΡΧ	90.000.000ΔΡΧ	
1977	3211/1977	ΤΓΣ 30/6/77	14.200.000ΔΡΧ	14.200.000ΔΡΧ	
1982	4104/1982	ΕΓΣ 26/11/82	104.400.000ΔΡΧ	104.400.000ΔΡΧ	
1989	3450/1990	ΕΓΣ 25/10/89	240.602.090ΔΡΧ	204.602.090ΔΡΧ	
1990	153/1991	ΕΓΣ 18/10/90	2.940.910ΔΡΧ	2.940.910ΔΡΧ	
1993	540/1994	ΕΓΣ 29/9/93	125.357.000ΔΡΧ	125.357.000ΔΡΧ	
1994	4071/1994	ΤΓΣ 30/6/94	293.750.000ΔΡΧ		293.750.000ΔΡΧ (ΑΠΟ ΚΕΦΑΛΑΙΟΠΟΙΗΣΗ ΑΠΟΘΕΜΑΤΙΚΩΝ).
1994	54/1995	ΕΓΣ 22/12/94	313.020.000ΔΡΧ		313.020.000ΔΡΧ (ΑΠΟ ΚΕΦΑΛΑΙΟΠΟΙΗΣΗ ΑΠΟΘΕΜΑΤΙΚΩΝ).
1997	4575/1997	ΤΓΣ 27/6/97	358.281.000ΔΡΧ		358.281.000ΔΡΧ (ΥΠΕΡΑΞΙΑ ΑΚΙΝΗΤΩΝ)
			1.320.676.500ΔΡΧ		1.320.676.500ΔΡΧ (ΑΠΟ ΚΕΦΑΛΑΙΟΠΟΙΗΣΗ ΑΠΟΘΕΜΑΤΙΚΩΝ).
<b>ΣΥΝΟΛΟ ΠΡΟ ΤΗΣ ΑΥΞΗΣΗΣ</b>			<b>2.873.227.500 ΔΡΧ</b>		
1999	8881/05.11.99	ΕΓΣ12/10/99	<b>1.295.317.500</b>		1.295.317.500 (ΚΕΦΑΛΑΙΟΠΟΙΗΣΗ ΑΠΟΘΕΜΑΤΙΚΟΥ)
			<b>1.880.355.000</b>		1.880.355.0 (ΚΕΦΑΛΑΙΟΠΟΙΗΣΗ ΤΟΥ ΠΟΣΟΥ ΑΠΟ ΕΚΔΟΣΗ ΜΕΤΟΧΩΝ ΥΠΕΡ ΤΟ ΑΡΤΙΟ)
			<b>2.016.300.000</b>	2.016.300.000	1.880.356.0
<b>ΣΥΝΟΛΟ ΜΕΤΑ ΤΗΝ ΑΥΞΗΣΗ</b>			<b>8.065.200.000</b>		
2001	6549/27.07.01	ΤΓΣ 29/06/2001	42.039.855		<b>42.039.855 (ΚΕΦΑΛΑΙΟΠΟΙΗΣΗ ΑΠΟΘΕΜΑΤΙΚΟΥ)</b>
<b>ΣΥΝΟΛΟ</b>			Δρχ. 8.107.239.855 ή € 23.792.340		
<b>Αύξηση Μ.Κ από το Μ.Κ. της ΥΠΟΔΟΜΗ Α.Ε.</b>			€ 1.423.605		
<b>ΣΥΝΟΛΟ ΜΕΤΟΧΙΚΟΥ ΚΕΦΑΛΙΟΥ ΜΕΤΑ ΤΗΝ ΣΥΓΧΩΝΕΥΣΗ</b>			€ 25.215.945		
2002		ΕΓΣ/18.12.2002	€ 884.770		€ 884.770 (ΚΕΦΑΛΑΙΟΠΟΙΗΣΗ ΑΠΟΘΕΜΑΤΙΚΟΥ «Διαφορές από αναπροσαρμογή αξίας ακινήτων Ν. 2065/92») ΜΕ ΑΥΞΗΣΗ ΤΗΣ ΟΝΟΜΑΣΤΙΚΗΣ ΑΞΙΑΣ ΤΗΣ ΜΕΤΟΧΗΣ ΑΠΠ 0,57 € ΣΕ 0,59 €
<b>ΣΥΝΟΛΟ 31.12.2003</b>			<b>€ 26.100.715</b>		



## 6.6 Ίδια Κεφαλαία - Λογιστική Αξία Μετοχής

Στον παρακάτω πίνακα αναλύονται τα Ίδια Κεφάλαια της Εταιρείας και η λογιστική αξία της μετοχής όπως αυτά διαμορφώθηκαν από την 31.12.2002 έως την 31.12.2003.

	31.12.2002	31.12.2003	31.12.2004
	Ευρώ	Ευρώ	Ευρώ
Αριθμός μετοχών	44.238.500	44.238.500	44.238.500
Ονομαστική Αξία Μτχ	0,59	0,59	0,59
Μετοχικό Κεφάλαιο(καταβλ)	26.100.715,00	26.100.715,00	26.100.715,00
Διαφορά από έκδοση μτχ υπέρ το Άρτιο	23.661.250,24	23.661.250,24	23.661.250,24
Διαφορές αναπροσαρμογής	2.776,90	2.776,90	441.836,54
Τακτικό Αποθεματικό	1.645.283,42	1.670.941,88	1.670.941,88
Ειδικά & Έκτακτα Αποθεματικά	6.259.058,84	6.259.058,84	6.259.058,84
Αφρολόγητα αποθεματικά	1.434.085,74	1.434.085,74	1.434.085,74
Αποτελέσματα εις νέο	99.675,58	73.771,22	-835.638,47
<b>Σύνολο Ιδίων Κεφαλαίων</b>	<b>59.202.845,72</b>	<b>59.202.599,82</b>	<b>58.732.249,77</b>
<b>Λογιστική Αξία Μετοχής</b>	<b>1,34</b>	<b>1,34</b>	<b>1,33</b>

## 6.7 Μέτοχοι – Μετοχική Σύμβαση Εταιρείας

Στους ακόλουθους πίνακες παρουσιάζεται η μετοχική σύνθεση της εταιρείας «ΠΡΟΟΔΕΥΤΙΚΗ Α.Τ.Ε.» κατά την 31.12.2004 καθώς και την 09.05.2005.

Η Μετοχική Σύμβαση την 31.12.2004 είχε ως εξής:

ΜΕΤΟΧΟΙ	Μετοχική Σύμβαση 31.12.2004		
	Αριθμός Μετοχών	Ποσοστό	Δικαιώματα ψήφου
Κούτλας Σπυρίδων	7.812.602	17,66%	7.812.602
Κούτλα Στέλλα	2.857.721	6,46%	2.857.721
JESSORE HOLDINGS CO LIMITED	3.160.580	7,14%	3.160.580
ADAMANCO HOLDINGS CO LIMITED	2.028.280	4,58%	2.028.280
TAMPICO HOLDINGS CO LIMITED	2.142.850	4,84%	2.142.850
Λοιποί Μέτοχοι	26.236.467	59,31%	26.236.467
<b>ΣΥΝΟΛΟ</b>	<b>44.238.500</b>	<b>100,00%</b>	<b>44.238.500</b>

Σημειώνεται ότι πέραν των ανωτέρω μετόχων που κατέχουν ποσοστά μετοχών άνω του 2%, δεν υπάρχει άλλο φυσικό ή νομικό πρόσωπο που να κατέχει ποσοστό μεγαλύτερο του 2% των μετοχών της «ΠΡΟΟΔΕΥΤΙΚΗ Α.Τ.Ε.».

## 6. ΠΛΗΡΟΦΟΡΙΕΣ ΓΙΑ ΤΗΝ ΕΤΑΙΡΕΙΑ ΠΡΟΟΔΕΥΤΙΚΗ Α.Τ.Ε.

Η μετοχική Σύνθεση της εταιρείας κατά την 09.05.2005 έχει ως εξής:

ΜΕΤΟΧΟΙ	Μετοχική Σύνθεση 09.05.2005		
	Αριθμός Μετοχών	Ποσοστό	Δικαιώματα ψήφου
Κούτλας Σπυρίδων	7.754.602	17,53%	7.754.602
Κούτλα Στέλλα	2.713.411	6,13%	2.713.411
TAMPICO HOLDINGS CO LIMITED	1.946.510	4,40%	1.946.510
ADAMANCO HOLDINGS CO LIMITED	2.025.200	4,58%	2.025.200
JESSORE HOLDINGS CO LIMITED	3.156.000	7,13%	3.156.000
Λοιποί Μέτοχοι	26.642.777	60,23%	26.642.777
<b>ΣΥΝΟΛΟ</b>	<b>44.238.500</b>	<b>100,00%</b>	<b>44.238.500</b>

Οι εταιρείες TAMPICO HOLDINGS CO LIMITED, ADAMANCO HOLDINGS CO. LIMITED και JESSORE HOLDINGS CO. LIMITED οι οποίες κατέχουν ποσοστά 4,40%, 4,58% και 7,53% αντίστοιχα του μετοχικού κεφαλαίου της εταιρείας ΠΡΟΟΔΕΥΤΙΚΗ Α.Τ.Ε., δεν είναι εταιρείες συμφερόντων των βασικών μετόχων της εταιρείας δηλαδή των αδελφών Κούτλα, ήτοι των κων Σπυρίδωνα και κας Στέλλας Κούτλα. Σημειώνεται ότι πέραν των παραπάνω Μετόχων, δεν υπάρχει άλλο φυσικό ή νομικό πρόσωπο από το ευρύ επενδυτικό κοινό που κατέχει ποσοστό μεγαλύτερο του 2% των μετοχών της «ΠΡΟΟΔΕΥΤΙΚΗ Α.Τ.Ε.» τόσο πριν όσο και μετά από τη συγχώνευση.

### 6.8 Διοίκηση-Διεύθυνση Εργασιών

Η σύνθεση του Δ.Σ. της Εταιρείας, ως και την 27.02.2005 έχει ως ακολούθως:

ΟΝΟΜΑΤΕΠΩΝΥΜΟ	ΘΕΣΗ ΣΤΟ Δ.Σ	
Βασίλειος Σπ. Ράγκος	Πρόεδρος	Εκτελεστικό Μέλος
Κωνσταντίνος Αθ. Κούτλας	Αντιπρόεδρος & Διευθύνων Σύμβουλος	Εκτελεστικό Μέλος
Σπυρίδων Αθ. Κούτλας	Μέλος	Εκτελεστικό Μέλος
Δημήτριος Αλ. Σάκκος	Μέλος	Μη Εκτελεστικό Μέλος
Γεώργιος Βαρ. Αντώνιου	Μέλος	Μη Εκτελεστικό Μέλος
Μιχαήλ Βασ. Πλουμπίδης	Μέλος	Αεξάρτητο Μη Εκτελεστικό Μέλος
Ιωάννης Γεωρ. Γεωργαντζής	Μέλος	Αεξάρτητο Μη Εκτελεστικό Μέλος



Μετά την από 28.02.2005 απόφαση της Γενικής Συνέλευσης των Μετόχων της εταιρείας η σύνθεση του Διοικητικού Συμβουλίου έχει ως εξής:

<b>ΟΝΟΜΑΤΕΠΩΝΥΜΟ</b>	<b>ΘΕΣΗ ΣΤΟ Δ.Σ</b>	
Κωνσταντίνος Αθ. Κούτλας	Πρόεδρος & Διευθύνων Σύμβουλος	Εκτελεστικό Μέλος
Σπυρίδων Αθ. Κούτλας	Σύμβουλος	Εκτελεστικό Μέλος
Ιωάννης Γεωρ. Γεωργαντζής	Σύμβουλος	Εκτελεστικό Μέλος
Βασίλειος Σπ. Ράγκος	Σύμβουλος	Μη Εκτελεστικό Μέλος
Γεώργιος Βαρ. Αντώνιου	Σύμβουλος	Μη Εκτελεστικό Μέλος
Δημήτριος Αλ. Σάκκος	Σύμβουλος	Μη Εκτελεστικό Μέλος
Αλέξανδρος Θ. Γεωργολόπουλος	Σύμβουλος	Μη Εκτελεστικό Μέλος
Μιχαήλ Βασ. Πλουμπίδης	Σύμβουλος	Αεξάρτητο Μη Εκτελεστικό Μέλος
Παναγιώτης Σπ. Μαυραντζας	Σύμβουλος	Αεξάρτητο Μη Εκτελεστικό Μέλος

Η Εταιρεία εκπροσωπείται από κοινού ή μεμονωμένα από τους κ. κ.

Κων/νο Αθ. Κούτλα.

Σπυρίδωνα Αθ. Κούτλα.

Ιωάννη Γεωργίου Γεωργαντζή

Κατωτέρω παρατίθενται συνοπτικά βιογραφικά στοιχεία των μελών του Δ.Σ.

**Κων/νος Αθ. Κούτλας**

Ο κος Κων/νος Αθ. Κούτλας είναι απόφοιτος του University of Sheffield, U.K. (Bsc in Engineering, Msc in Engineering) Από το 1973 εργάζεται στην ΠΡΟΟΔΕΥΤΙΚΗ ΑΤΕ ως μηχανικός εργοταξίων (1973-1984). Από το 1984 έχει αναλάβει την Γεν Δ/νση και συντονισμό των έργων της εταιρείας. Είναι Γενικός Δ/ντης και Δ/νων Σύμβουλος της επιχείρησης. Η Δ/νση κατοικίας του είναι Σπ. Τρικούπη 60 Αθήνα.

**Σπυρίδων Αθ.Κούτλας**

Ο κος Σπ. Κούτλας αποφοίτησε (1975) από το Πολυτεχνείο του Αριστοτελείου Πανεπιστημίου Θεσ/νικης. Έκτοτε εργάζεται στην ΠΡΟΟΔΕΥΤΙΚΗ ΑΤΕ ως μηχανικός εργοταξίου για την περίοδο 1975-1984. Από το 1985 ασκεί την Γενική Δ/νση μαζί με τον κο Κων/νο Κούτλα. Είναι μέλος του ΔΣ της επιχείρησης. Η Δ/νση κατοικίας του είναι: Σπ. Τρικούπη 60 Αθήνα.

**Ιωάννης Γεωρ. Γεωργαντζης**

Ο κος Ι. Γεωργαντζής είναι δικηγόρος μόνιμος κάτοικος Αθηνών και εκτελεστικό μέλος του Δ.Σ. της εταιρείας.

**Βασίλειος Σπ. Ράγκος**

Ο κος Βασ. Ράγκος είναι απόφοιτος της Στρατιωτικής Σχολής Ευελπίδων και της Σχολής Πολιτικών Υπομηχανικών Αθηνών) Διαθέτει μακρόχρονη πείρα από το 1963 στην διεύθυνση κατασκευής δημοσίων έργων ως στέλεχος της Προοδευτικής ΑΤΕ. Είναι Πρόεδρος του Δ.Σ της Προοδευτικής ΑΤΕ. Η Δ/νση κατοικίας του είναι Γ. Λύρα 90, Νέα Κηφισιά.

## 6. ΠΛΗΡΟΦΟΡΙΕΣ ΓΙΑ ΤΗΝ ΕΤΑΙΡΕΙΑ ΠΡΟΟΔΕΥΤΙΚΗ Α.Τ.Ε.

**Δημήτριος Αλ. Σάκκος** Ο κος Δημήτριος Σάκκος είναι διπλωματούχος πολιτικός μηχανικός του Ε.Μ.Π (1965). Διαθέτει πολύχρονη εμπειρία ως υπεύθυνος κατασκευής Δημοσίων έργων και έργων υποδομής τόσο στην ημεδαπή όσο και σε χώρες της αλλοδαπής (Λιβύη, Σ. Αραβία). Είναι μέλος του Δ.Σ της επιχείρησης και διαμένει στην οδό Σπ. Τρικούπη 60.

**Γεώργιος Αντωνίου** Ο κος Γ. Αντωνίου είναι πτυχιούχος του τμήματος Οργάνωσης και Διοίκησης Επιχ/σεων του Πανεπιστημίου Πειραιά. Διαθέτει εμπειρία (από το 1990) στην μηχανογραφική και λογιστική υποστήριξη μεγάλων κοινοπρακτικών έργων. Από το 1997 εργάζεται στην Προοδευτική ΑΤΕ ως Οικονομικός Διευθυντής. Η διεύθυνση διαμονής του είναι Σπ.Τρικούπη 60, Αθήνα.

**Αλ. Γεωργολόπουλος** Ο κος Αλ. Γεωργολόπουλος είναι υπεύθυνος των τμημάτων Δημ. Σχέσεων και Χρηματοπιστηριακών Υποθέσεων της Προοδευτικής ΑΤΕ Εργάζεται στην επιχ/ση από το 1993.

**Μιχαήλ Βασ. Πλουμπίδης** Ο κος Πλουμπίδης είναι συνταξιούχος του ΙΚΑ, μόνιμος κάτοικος Αθηνών και ανεξάρτητο εκτελεστικό μέλος της εταιρείας

**Παναγιώτης Σπ. Μαυραντζάς** Ο κος Μαυραντζάς είναι συνταξιούχος του ΟΓΑ, μόνιμος κάτοικος Αθηνών και ανεξάρτητο εκτελεστικό μέλος της εταιρείας

Η διεύθυνση των εργασιών της Εταιρείας ασκείται κυρίως από τα μέλη του ΔΣ τα οποία πλαισιώνονται από έμπειρα διευθυντικά στελέχη.

Συνοπτικά η εμπειρία και οι θέσεις ευθύνης των διευθυντικών στελεχών είναι η ακόλουθη:

**Γεώργιος Κοντολάτης** Ο κος Γ. Κοντολάτης είναι πτυχιούχος του τμήματος Δημόσιας Διοίκησης και Πολιτικών Επιστημών του Πανεπιστημίου Αθηνών. Από το 1986 εργάζεται στην ΠΡΟΟΔΕΥΤΙΚΗ ΑΤΕ σε υπεύθυνες θέσεις σχετιζόμενες με ζητήματα φορολογικά οργάνωσης λογιστηρίου και διακανονισμό Τραπεζικών υποθέσεων. Από το 1995 εργάζεται στο λογιστήριο της εταιρείας.

**Ιωάννης Χαραλάμπος** Ο κος Ιωάννης Χαραλάμπος απεφοίτησε (1995) από το τμήμα Μηχανολόγων - Μηχανικών του Ε.Μ.Π. Από το 1996 εργάζεται ως βοηθός Δ/ντη στο Τμήμα Προμηθειών της ΠΡΟΟΔΕΥΤΙΚΗ ΑΤΕ.

**Ιωάννης Θεοδωρόπουλος** Το 1990 απεφοίτησε από το τμήμα Computer Science and Economics του University of Deree. Από το 1994 εργαζόταν ως υπεύθυνος του τμήματος Μηχανογράφησης της ΠΡΟΟΔΕΥΤΙΚΗ ΑΤΕ. Από το 1/1/2001 έχει αναλάβει τη θέση του Υπεύθυνου Εσωτερικού Ελέγχου.



**Γεώργιος Γιαννιώτης**

Το 1977 απεφοίτησε από την Ανωτέρα Σχολή Τεχ. Μηχανικών Θεσ/νικης. Από το 1979 εργάζεται στην ΠΡΟΟΔΕΥΤΙΚΗ ως υπεύθυνος Εργοταξίων της επιχ/σης.

**Γεώργιος Φακίτσας**

Είναι απόφοιτος του τμήματος Τεχνολόγων Πολιτικών Μηχανικών ΑΣΤΜ Θεσ/νικης. Από το 1984 εργάζεται στην ΠΡΟΟΔΕΥΤΙΚΗ ΑΤΕ σε διάφορες θέσεις ευθύνης. Επί της παρούσης είναι εργοταξίαρχης Αλεξανδρούπολης.

Για τη χρήση 2004, όπως και στη χρήση 2003, το Δ.Σ. αποφάσισε να μην διανεμηθούν αμοιβές για τα μέλη του Δ.Σ., απόφαση η οποία αναμένεται να εγκριθεί από τη τακτική Γενική Συνέλευση των Μετόχων για τη χρήση 2004, η οποία θα διεξαχθεί στις 30.06.2005.

Τα Διευθυντικά στελέχη της εταιρείας εισέπραξαν συνολικά κατά την χρήση 2003 278,4 χιλ. ευρώ (μέγιστη 46,1 χιλ. ευρώ / κατώτατη 12,4 χιλ. ευρώ) ενώ για τη χρήση 2004 το σύνολο των Διευθυντικών αμοιβών ανήλθε σε 222,5 χιλ. ευρώ (μέγιστη 46,1 χιλ. ευρώ / κατώτατη 12,4 χιλ. ευρώ).

Τα μέλη του Δ.Σ. της Εταιρείας και τα στελέχη της διεύθυνσής της δεν έχουν καταδικασθεί τελεσίδικα για πράξεις ατιμωτικές, ούτε για οικονομικά εγκλήματα, ούτε είναι αναμειγμένα σε δικαστικές εκκρεμότητες που αφορούν πτώχευση, εγκληματική πράξη και απαγόρευση άσκησης:

- επιχειρηματικής δραστηριότητας,
- χρηματιστηριακών συναλλαγών,
- επαγγέλματος ως σύμβουλος επιχειρήσεων, διευθυντικό στέλεχος τραπεζών και ασφαλιστικών εταιρειών, ανάδοχος έκδοσης, στέλεχος χρηματιστηριακών εταιρειών κτλ.

Μεταξύ των Μελών του Δ. Σ. και διευθυντικών στελεχών της εταιρείας δεν υφίσταται άλλη συγγενική σχέση πλην αυτών του Προέδρου της εταιρείας Κου Βασιλείου Ράγκου που είναι αδελφός της μητέρας των αδελφών Κωνσταντίνου και Σπυρίδωνος Κούτλα. Τα μέλη του Δ.Σ και όλα τα Διευθυντικά Στελέχη της εταιρείας έχουν την ελληνική ιθαγένεια.

## 6. ΠΛΗΡΟΦΟΡΙΕΣ ΓΙΑ ΤΗΝ ΕΤΑΙΡΕΙΑ ΠΡΟΟΔΕΥΤΙΚΗ Α.Τ.Ε.

### 6.9 Συμμετοχές Των Μελών Του Δ.Σ. & Βασικών Μετοχών Στην Διοίκηση ή Και Στο Κεφαλαίο Άλλων Εταιρειών

Ο ακόλουθος πίνακας παρουσιάζει τις συμμετοχές των μελών του ΔΣ και κυριότερων μετόχων της «ΠΡΟΟΔΕΥΤΙΚΗ Α.Τ.Ε.» σε Δ.Σ. άλλων εταιρειών.

ΜΕΛΟΣ ΤΟΥ Δ.Σ. ΤΗΣ ΠΡΟΟΔΕΥΤΙΚΗΣ Α.Τ.Ε.	ΕΤΑΙΡΙΕΣ ΣΤΩΝ ΟΠΟΙΩΝ ΤΟ Δ.Σ. ΜΕΤΕΧΟΥΝ ΜΕΛΗ ΤΟΥ Δ.Σ. ΤΗΣ ΠΡΟΟΔΕΥΤΙΚΗΣ ΑΤΕ	ΘΕΣΗ ΣΤΟ Δ.Σ.
ΚΩΝ/ΝΟΣ ΚΟΥΤΛΑΣ ΠΡΟΕΔΡΟΣ ΔΣ	ΜΕΣΣΗΝΙΑ ΑΕ ΚΑΖΙΝΟ ΑΕ	ΠΡΟΕΔΡΟΣ ΔΣ ΠΡΟΕΔΡΟΣ ΔΣ
ΒΑΣΙΛΕΙΟΣ ΡΑΓΚΟΣ ΜΕΛΟΣ Δ.Σ.	ΜΕΣΣΗΝΙΑ ΑΕ ΑΦΟΙ ΚΟΥΤΛΑ ΑΕ ΘΕΡΜΟΠΥΛΑΙ ΑΕ FLORIDA ΑΕ ΚΟΥΤΛΑΣ ΤΕΜΓΕ ΑΕ	ΜΕΛΟΣ ΔΣ ΜΕΛΟΣ ΔΣ ΜΕΛΟΣ ΔΣ ΜΕΛΟΣ ΔΣ
ΣΠΥΡΟΣ ΚΟΥΤΛΑΣ ΜΕΛΟΣ ΔΣ	ΜΕΣΣΗΝΙΑ ΑΕ ΑΦΟΙ ΚΟΥΤΛΑ ΑΕ ΚΟΥΤΛΑΣ ΤΕΜΓΕ ΑΕ ΘΕΡΜΟΠΥΛΑΙ ΑΕ FLORIDA ΑΕ	ΑΝΤΙΠΡΟΕΔΡΟΣ ΔΣ ΠΡΟΕΔΡΟΣ ΔΣ ΠΡΟΕΔΡΟΣ ΔΣ ΑΝΤΙΠΡΟΕΔΡΟΣ ΔΣ ΠΡΟΕΔΡΟΣ ΔΣ
ΓΕΩΡΓΙΟΣ ΑΝΤΩΝΙΟΥ ΜΕΛΟΣ Δ.Σ.	ΘΕΡΜΟΠΥΛΑΙ ΑΕ.	ΜΕΛΟΣ Δ.Σ.

Στον κατωτέρω πίνακα εμφανίζονται οι συμμετοχές των μελών Δ.Σ. και κυριότερων μετόχων της «ΠΡΟΟΔΕΥΤΙΚΗ Α.Τ.Ε.» στο κεφάλαιο άλλων εταιρειών:

ΒΑΣΙΚΟΙ ΜΕΤΟΧΟΙ ΤΗΣ ΠΡΟΟΔΕΥΤΙΚΗΣ ΑΤΕ	ΕΤΑΙΡΕΙΑ ΠΟΥ ΣΥΜΜΕΤΕΧΕΙ	ΠΟΣΟΣΤΟ
ΚΩΝ.ΝΟΣ ΚΟΥΤΛΑΣ Πρόεδρος ΔΣ	ΜΕΣΣΗΝΙΑ ΑΕ ΤΕΧΝΟΔΟΜΗ Α.Τ.Ε.- ΑΦΟΙ ΜΙΧΑΗΛ ΤΡΑΥΛΟΥ ΑΒΕΤΕ	50% 7,92%
ΣΠΥΡ. ΚΟΥΤΛΑΣ Μέλος ΔΣ	ΜΕΣΣΗΝΙΑ ΑΕ ΑΦΟΙ ΚΟΥΤΛΑ ΑΕ ΚΟΥΤΛΑΣ ΤΕΜΓΕ ΑΕ ΘΕΡΜΟΠΥΛΑΙ ΑΕ FLORIDA ΑΕ	50% 50% 29,64% 34,54% 40,3%
ΣΤΕΛΛΑ ΚΟΥΤΛΑ	ΚΟΥΤΛΑΣ ΤΕΜΓΕ ΑΕ ΘΕΡΜΟΠΥΛΑΙ ΑΕ FLORIDA ΑΕ	24,63% 30,92% 19,47%

Εταιρείες στις οποίες συμμετέχουν οι κύριοι μέτοχοι ή και τα μέλη του διοικητικού συμβουλίου της ΠΡΟΟΔΕΥΤΙΚΗ Α.Τ.Ε.

Κατωτέρω παρουσιάζονται οι εταιρείες στις οποίες συμμετέχουν με ποσοστό ίσο ή και μεγαλύτερο του 10% οι Κύριοι Μέτοχοι ή /και τα Μέλη του Διοικητικού Συμβουλίου του Δ.Σ της ΠΡΟΟΔΕΥΤΙΚΗ Α.Τ.Ε.



– Μεσσηνία Α.Ε

Ιδρύθηκε στις 1/10/1980 με έδρα την Αθήνα (Σπ. Τρικούπη 60).

Η Εταιρεία δραστηριοποιείται στις ιχθυοκαλλιέργειες και πιο συγκεκριμένα στην εκτροφή και εμπορία τσιπούρας και λαβρακίου. Ταυτόχρονα εκμεταλλεύεται την λιμνοθάλασσα της Γιάλοβας Πύλου Μεσσηνίας η οποία παράγει διάφορες ποικιλίες ιχθύων.

Μεταξύ της εν λόγω εταιρείας και της εταιρείας ΠΡΟΟΔΕΥΤΙΚΗ Α.Τ.Ε δεν υφίσταται καμία συμφωνία ή συνεργασία.

### ΜΕΤΟΧΙΚΟ ΚΕΦΑΛΑΙΟ

Το μετοχικό κεφάλαιο της εταιρείας ανέρχεται σε 205.800 ευρώ και αποτελείται από 140.000 μετοχές ονομαστικής αξίας 1,47 ευρώ.

	ΑΡ. ΜΕΤΟΧΩΝ	ΠΟΣΟΣΤΟ
Κωνσταντίνος Αθ. Κούτλας	70.000	50%
Σπύρος Αθ. Κούτλας	70.000	50%
	<b>140.000</b>	<b>100%</b>

### ΔΙΟΙΚΗΤΙΚΟ ΣΥΜΒΟΥΛΙΟ

ΚΩΝ/ΝΟΣ ΚΟΥΤΛΑΣ ..... Πρόεδρος  
ΣΠΥΡ. ΚΟΥΤΛΑΣ ..... Αντιπρόεδρος  
ΒΑΣ. ΡΑΓΚΟΣ..... Μέλος  
ΣΤΕΛΛΑ ΚΟΥΤΛΑ ..... Μέλος  
ΑΛ. ΓΕΩΡΓΟΛΟΠΟΥΛΟΣ .... Μέλος

### ΣΥΝΟΠΤΙΚΑ ΟΙΚΟΝΟΜΙΚΑ ΣΤΟΙΧΕΙΑ

	2004 (σε ευρώ)
Κύκλος Εργασιών	-
Ίδια Κεφάλαια	557986,96
Ζημίες	16.222,24

– FLORIDA Α.Ε.

Η Εταιρεία ιδρύθηκε στις 9/8/77 με έδρα την Αθήνα (Σπ. Τρικούπη 60)

Σκοπός της Εταιρείας είναι:

- Η ανέγερση και εκμετάλλευση στο ακίνητο που βρίσκεται επί της Λεωφόρου Ποσειδώνος 85 ξενοδοχειακού συγκροτήματος πλήρως εξοπλισμένου και οργανωμένου σύμφωνα με τις σχετικές διατάξεις του ΕΟΤ.

## 6. ΠΛΗΡΟΦΟΡΙΕΣ ΓΙΑ ΤΗΝ ΕΤΑΙΡΕΙΑ ΠΡΟΟΔΕΥΤΙΚΗ Α.Τ.Ε.

- Η ίδρυση οργάνωση και εκμετάλλευση και αλλαχού της Ελλάδος ή του Εξωτερικού άλλων ξενοδοχειακών, τουριστικών περιπτέρων και ξενώνων κέντρων παραθερισμού ή αναψυχής και συναφών επιχειρήσεων κάθε χρήσεως.
- Η ίδρυση οργάνωση και εκμετάλλευση τουριστικών επιχειρήσεων
- Η ίδρυση και εκμετάλλευση τουριστικών γραφείων και γραφείων προσελκύσεως και εξυπηρέτησεως τουριστών και ταξιδιωτών.
- Η απόκτηση και εκμετάλλευση μεταφορικών μέσων ξηράς και θαλάσσης καταλλήλων και για την εξυπηρέτηση των αναγκών της Εταιρείας.
- Η συμμετοχή αμέσως ή εμμέσως σε υφιστάμενες ή ιδρυόμενες κάθε μορφής εταιρείες ή επιχειρήσεις που έχουν τον ίδιο ή παρεμφερή σκοπό με σύμπραξη με αυτές με κάθε τρόπο, μη αποκλειόμενης και της εξαγοράς ή της συγκώνευσης.

Μεταξύ της εν λόγω εταιρείας και της εταιρείας ΠΡΟΟΔΕΥΤΙΚΗ Α.Τ.Ε δεν υφίσταται καμία συμφωνία ή συνεργασία.

### ΜΕΤΟΧΙΚΟ ΚΕΦΑΛΑΙΟ

Το μετοχικό κεφάλαιο της εταιρείας ανέρχεται 1.015.746,03 ευρώ αποτελούμενο από 346.671 μετοχές ονομαστικής αξίας 2,93 ευρώ εκάστη. Η μετοχική σύνθεση έχει ως ακολούθως:

	ΑΡ. ΜΕΤΟΧΩΝ	ΠΟΣΟΣΤΟ
CURELLIA HOLDINGS CO LIMITED	139.717	40,3%
ΣΠΥΡΙΔΩΝ ΚΟΥΤΛΑΣ	139.717	40,3%
ΣΤΕΛΛΑ ΚΟΥΤΛΑ	67.237	19,4%
<b>ΣΥΝΟΛΟ</b>	<b>346.671</b>	<b>100%</b>

### ΔΙΟΙΚΗΤΙΚΟ ΣΥΜΒΟΥΛΙΟ

Το διοικητικό συμβούλιο της επιχείρησης απαρτίζεται από τα κάτωθι μέλη:

ΣΠΥΡΙΔΩΝ ΚΟΥΤΛΑΣ ..... Πρόεδρος και Δ. Σύμβουλος  
ΣΤΕΛΛΑ ΚΟΥΤΛΑ ..... Μέλος  
ΒΑΣΙΛΕΙΟΣ ΡΑΓΚΟΣ ..... Μέλος

### ΣΥΝΟΠΤΙΚΑ ΟΙΚΟΝΟΜΙΚΑ ΣΤΟΙΧΕΙΑ

	2004 (σε ευρώ)
Κύκλος Εργασιών	-
Ίδια Κεφάλαια	990.287,32
Ζημίες	2.769,85



– Αφοί Κούτλα Α. Ε

Η Εταιρεία ιδρύθηκε στις 31/12/90 με στην Αθήνα (Σπ. Τρικούπη 60)

Σκοπός της Εταιρείας είναι:

- Η ανέγερση πολυκατοικιών ή άλλων οικοδομών και η πώληση τούτων ή ακέραιων ή κατά το σύστημα της οριζοντίου ιδιοκτησίας σε ιδιόκτητα οικοπέδα της εταιρείας ή και σε ανήκοντα σε τρίτους με αντιπαροχή ή ενοικίαση και η εν γένει εκμετάλλευση αυτών.
- Η αγορά και η πώληση οποιασδήποτε φύσεως ακινήτων όπως καταστημάτων γραφείων αποθηκών, ξενοδοχείων, σταθμών αυτοκινήτων, κατοικιών και λοιπών χώρων ως και η ενοικίαση και η εν γένει εκμετάλλευση αυτών.
- Η ανάληψη και εκτέλεση πάσης φύσεως μελετών τεχνικών έργων και ερευνών ως και η ανάληψη επίβλεψη εκτέλεση πάσης φύσεως τεχνικών έργων, ήτοι οδοποιίας, οικοδομικών, υδραυλικών και υδραγωγείων, ναυπηγείων, αεροδρομίων, διυλιστηρίων ως και άλλων συναφών γενικά έργων είτε για λογαριασμό του Ελληνικού Δημοσίου ή αλλοδαπών τοιούτων, Νομικών Προσώπων Δημοσίου ή Ιδιωτικού Δικαίου και φυσικών προσώπων ή οργανισμών ή συνεταιρισμών πάσης φύσεως είτε δι' ίδιον λογαριασμό ή και για λογαριασμό τρίτων, φυσικών ή νομικών προσώπων, οποιασδήποτε μορφής στο εσωτερικό ή το εξωτερικό ιδία δε η ανάληψη και εκτέλεση πάσης φύσεως τεχνικών έργων προαπαιτούντων ή μη ειδικό πτυχίο Εργολήπτου Δημοσίων Έργων οποιασδήποτε κατηγορίας ή τάξης.
- Η αγορά η ίδρυση και εκμετάλλευση βιομηχανιών:
  - Παραγωγής πάσης φύσεως δομικών υλικών και προκατασκευασμένων κτιριακών στοιχείων και η εμπορία αυτών
  - Σιδηρών κατασκευών πάσης φύσεως
  - Κατασκευής ετοιμού μπετόν και εμπορίας αυτού.
  - Κατασκευής, συναρμολόγησης και συντήρησης μηχανημάτων και αυτοκινήτων κύρια των χρησιμοποιούμενων στην κατασκευή τεχνικών έργων.
- Η ανάληψη και η εκτέλεση πάσης φύσεως μελετών επιβλέψεων και ερευνών.
- Η εισαγωγή, εμπορία και εξαγωγή δομικών υλικών πάσης φύσεως προκατασκευασμένων κτιριακών στοιχείων.
- Η αγορά ανέγερση και εκμετάλλευση Ξενοδοχείων, ΜΟΤΕΛ, CAMPING Ξενώνων, Εστιατορίων Τουριστικών μονάδων και Εγκαταστάσεων.
- Η εκμίσθωση των Ξεν/κών μονάδων και γενικά των Τουριστικών εγκαταστάσεων της Εταιρείας συμπεριλαμβανομένης και της χρονομεριστικής μίσθωσης σύμφωνα με τους όρους του Ν. 1652/1986.
- Η διοργάνωση ή η συμμετοχή στην διοργάνωση ή την διαμεσολάβηση για την οργάνωση συνεδρίων.
- Η αντιπροσώπευση οίκων του εξωτερικού με αντικείμενο που εντάσσεται σε ένα ή περισσότερους από τους παραπάνω σκοπούς
- Η συμμετοχή ή συνεργασία με οποιοδήποτε τρόπο σε εταιρείες και γενικά Επιχειρήσεις που υφίστανται ή θα ιδρυθούν μελλοντικά, ημεδαπές ή αλλοδαπές, που έχουν τους ίδιους ή σχετικούς με τους πιο πάνω σκοπούς.
- Όλες οι παραπάνω δραστηριότητες μπορεί να τις εκτελέσει η Εταιρεία είτε για λογαριασμό τρίτων με προμήθεια ή ποσοστά ή συνεταιρικά είτε σε σύμπραξη με τρίτα φυσικά ή νομικά πρόσωπα. (κοινοπραξία)

## 6. ΠΛΗΡΟΦΟΡΙΕΣ ΓΙΑ ΤΗΝ ΕΤΑΙΡΕΙΑ ΠΡΟΟΔΕΥΤΙΚΗ Α.Τ.Ε.

- Η συγχώνευση με άλλη εταιρεία ή η απορρόφηση ετέρων συναφών επιχειρήσεων ατομικών ή εταιρικών ή η εισφορά κλάδου σε υφιστάμενη ή συνιστώμενη νέα εταιρεία.
- Για την εκπλήρωση του σκοπού της εταιρείας είναι δυνατή η παροχή εγγυήσεων υπέρ εταιρειών και γενικά επιχειρήσεων ή κοινοπραξιών στις οποίες συμμετέχει η εταιρεία ή συνεργάζεται μαζί τους με οποιονδήποτε τρόπο και να παρέχει πάσης φύσεως ασφάλειες ενοικίες και εμπράγματα.

Μεταξύ της εν λόγω εταιρείας και της εταιρείας ΠΡΟΟΔΕΥΤΙΚΗ Α.Τ.Ε δεν υφίσταται καμία συμφωνία ή συνεργασία.

### ΜΕΤΟΧΙΚΟ ΚΕΦΑΛΑΙΟ

Το μετοχικό κεφάλαιο της επιχείρησης ανέρχεται 572.130 ευρώ και αποτελείται από 39.000 μετοχές ονομαστικής αξίας 14,67 ευρώ έκαστη. Η μετοχική σύνθεση είναι η ακόλουθη:

	Αρ. Μετοχών	Ποσοστό
BIPARTILE HOLDINGS CO LIMITED	19.500	50%
Σπυρίδων Κούτλας	19.500	50%
	<b>39.000</b>	<b>100%</b>

### ΔΙΟΙΚΗΤΙΚΟ ΣΥΜΒΟΥΛΙΟ

Το διοικητικό συμβούλιο της επιχείρησης , απαρτίζεται από τα ακόλουθα μέλη

Σπυρίδων Κούτλας ..... Πρόεδρος και Διευθύνων Σύμβουλος  
Βασίλειος Ράγκος ..... Μέλος  
Αλεξ. Γεωργολόπουλος ..... Μέλος  
Στέλλα Κούτλα..... Μέλος

### ΣΥΝΟΠΤΙΚΑ ΟΙΚΟΝΟΜΙΚΑ ΣΤΟΙΧΕΙΑ

	2004 (σε ευρώ)
Κύκλος Εργασιών	-
Ίδια Κεφάλαια	328.731,75
Ζημιές	3.737,85



- ΚΟΥΤΛΑΣ ΤΕΜΓΕ

Η Εταιρεία ιδρύθηκε στις 5/12/68 με έδρα στην Αθήνα (Σπ. Τρικούπη 60)

Σκοπός της Εταιρείας είναι:

- Η ανάληψη και εκπόνηση κάθε φύσεως μελετών τεχνικών έργων και ερευνών καθώς και η ανάληψη επίβλεψη, εκτέλεση κάθε φύσεως τεχνικών έργων ήτοι οδοποιίας οικοδομικών υδραυλικών βιομηχανικών τουριστικών σιδηροδρομικών, λιμενικών, μεταλλευτικών, ναυπηγικών εγκαταστάσεων υγρών καυσίμων καθώς και άλλων συναφών έργων, είτε για λογαριασμό του Ελληνικού Δημοσίου ή αλλοδαπών ομοίων, Νομικών Προσώπων Δημοσίου ή Ιδιωτικού Δικαίου και φυσικών προσώπων ή Οργανισμών πάσης φύσεως είτε για δικό της λογαριασμό ή και για λογαριασμό τρίτων, φυσικών ή Νομικών προσώπων, οποιασδήποτε μορφής στην αλλοδαπή και ημεδαπή ιδίως δε η ανάληψη και εκτέλεση κάθε φύσεως τεχνικών έργων προαπαιτούντων ή μη ειδικό πτυχίο εργολήπτη Δημοσίων Έργων Δ και Ε τάξης ή και τυχόν ανωτέρω για έργα ανασυγκροτήσεως ή προϋπολογισμού.
- Η ανάληψη και εκμετάλλευση κάθε φύσεως οικοδομικών εργασιών ιδίως δε η ανέγερση οικοδομών είτε επί ακινήτων ιδιοκτησίας της εταιρείας είτε επί ξένων ακινήτων που προσφέρονται από τους ιδιοκτήτες τους προς ανοικοδόμηση επί αντιπαροχή κτισμάτων , κατά το σύστημα της οριζοντίου ιδιοκτησίας και η επί κέρδη πώληση των επί μέρους οριζοντίων ιδιοκτησιών και γενικά καθ οιονδήποτε τρόπο εκμετάλλευση κάθε φύσεως εργολαβιών.
- Η αγορά γενικά ακινήτων, οικοπέδων, γηπέδων, αγροτεμαχίων, βιομηχανικών συγκροτημάτων ή άλλης μορφής ακινήτων για μεταπώληση ή για δική της εκμετάλλευση σε ολόκληρη την Ελληνική Επικράτεια καθώς και κινητών γενικά πραγμάτων, μηχανημάτων κάθε φύσεως αυτοκινήτων , πλωτών πλοίων γενικώς.
- Η ίδρυση και εκμετάλλευση εργοστασίων παραγωγής κάθε φύσεως και κατηγορίας δομικών και βιομηχανικών ειδών , εμπορικών γενικά υλών καθώς και η εμπορία αυτών ως και ειδών διατροφής πρώτης ανάγκης.
- Κάθε συναφής τεχνική, εμπορική, βιομηχανική τουριστική μεταλλευτική ή άλλη επιχείρηση, ακόμη δε η αντιπροσώπευση αλλοδαπών και ημεδαπών οίκων και η προσφορά τεχνικών, εμπορικών, βιομηχανικών τουριστικών ή άλλης μορφής γενικά υπηρεσιών καθώς και η εν γένει συγκρότηση ή εκμετάλλευση ιαματικών πηγών εκ μέρους του Δημοσίου ή Νομικού προσώπου Δημοσίου ή Ιδιωτικού Δικαίου ή Οργανισμών γενικώς ή Δήμου ή Κοινότητας ή άλλης μορφής Οργανισμών.
- Η ίδρυση και εκμετάλλευση Ξενοδοχείων, Μοτέλ γενικώς ή κάθε φύσεως και μορφής ξενοδοχειακής επιχειρήσεως με αγορά, ανέγερση ή μίσθωση ή και μεταπώληση ξενοδοχείων, ξένων, θερινών ή και χειμερινών διαμονών, τουριστικών περιπτέρων και εγκαταστάσεων γενικώς.
- Η ίδρυση και εκμετάλλευση κινηματογράφων, θεάτρων σταθμών και γκαράζ αυτοκινήτων μετεγκαταστάσεων πλυντηρίων, αντλιών διανομής υγρών καυσίμων ναυπηγείων ή ναυτιλιακών εν γένει επιχειρήσεων στην ημεδαπή ή αλλοδαπή.
- Η ίδρυση και εκμετάλλευση των αναφερομένων στο σκοπό της εταιρείας γραφείων μεταφορών, ταξιδιών, προσελκύσεως και εξυπηρετήσεως τουριστών στην ημεδαπή και αλλοδαπή και πάσα εν γένει επιχείρηση συνδεόμενη αμέσως ή εμμέσως με τις ξενοδοχειακές και τουριστικές εργασίες, μηδέ της αγοράς και εκμεταλλεύσεως των κάθε είδους μεταφορικών μέσων ξηράς, θάλασσας και αέρος.
- Η ενέργεια εμπορίου προϊόντων ημεδαπών και αλλοδαπών οίκων κάθε είδους και κατηγορίας αυτοκινήτων ιδίως δε επί οικοδομικών και τεχνικών έργων εν γένει μεταλλευτικών τουριστικών βιομηχανικών κτλ εμπορικών επιχειρήσεων υλικών και κάθε φύσεως μηχανημάτων και αντικειμένων προς

## 6. ΠΛΗΡΟΦΟΡΙΕΣ ΓΙΑ ΤΗΝ ΕΤΑΙΡΕΙΑ ΠΡΟΟΔΕΥΤΙΚΗ Α.Τ.Ε.

μεταπώληση ή προς χρησιμοποίηση εις τα υπό της εταιρείας κατασκευαζόμενα έργα ή μετά των συνεργαζομένων μαζί της ομοειδών επιχειρήσεων.

- Η ανάληψη αντιπροσωπειών διαφόρων τεχνικών εμπορικών οίκων κάθε φύσεως δηλαδή βιομηχανικών, μεταλλευτικών τουριστικών ημεδαπών και αλλοδαπών παραγόντων ή εμπορευομένων υλικών μηχανημάτων, ανταλλακτικών κάθε φύσεως μηχανημάτων και αυτοκινήτων εργαλείων και εμπορευμάτων εν γένει των ως άνω επιχειρήσεων
- Η εκμετάλλευση και διαχείριση ακινήτων και η εν γένει συμμετοχή της εταιρείας σε συναφείς υφιστάμενες ή τυχόν συσταθείσες επιχειρήσεις κάθε φύσεως.
- Η ανάληψη και η εκτέλεση των ως άνω επιχειρήσεων θα γίνεται είτε από μόνη της είτε σε συνεργασία με άλλες ημεδαπές ή αλλοδαπές τεχνικές εργοληπτικές εμπορικές, βιομηχανικές τουριστικές ή ναυτιλιακές μεταλλευτικές ή τραπεζικές επιχειρήσεις ή οιασδήποτε φύσεως και μορφής εταιρείες ή εν γένει Νομικά Πρόσωπα Δημοσίου ή Ιδιωτικού Δικαίου κάθε φύσεως Οργανισμούς ή Ιδιώτες γενικώς.

Μεταξύ της εν λόγω εταιρείας και της εταιρείας ΠΡΟΟΔΕΥΤΙΚΗ Α.Τ.Ε δεν υφίσταται καμία συμφωνία ή συνεργασία.

### ΜΕΤΟΧΙΚΟ ΚΕΦΑΛΑΙΟ

Το Μετοχικό Κεφάλαιο της Εταιρείας ανέρχεται σε 2.506.763,51 € και διαιρείται σε 54.697 ονομαστικές μετοχές ονομαστικής αξίας εκάστης 45,83 € εξ ολοκλήρου καταβεβλημένο σε μετρητά και σε είδος.

Η μετοχική σύνθεση έχει ως ακολούθως:

	Αρ. Μετοχών	Ποσοστό
IMPERIUM HOLDINGS S.A.	16.214	29.64%
Σπυρίδων Κούτλας	16.214	29.64%
Στέλλα Κούτλα	13.472	24.63%
Χρύσα Κούτλα	8.797	16,09%
	<b>54.697</b>	<b>100%</b>

### ΔΙΟΙΚΗΤΙΚΟ ΣΥΜΒΟΥΛΙΟ

Το διοικητικό συμβούλιο της εταιρείας, απαρτίζεται από τα ακόλουθα μέλη:

Σπυρίδων Κούτλας ..... Πρόεδρος και Δ/νων Σύμβουλος

Στέλλα Κούτλα..... Μέλος

Βασίλειος Ράγκος ..... Μέλος

### ΣΥΝΟΠΤΙΚΑ ΟΙΚΟΝΟΜΙΚΑ ΣΤΟΙΧΕΙΑ

	2004 (σε ευρώ)
Κύκλος Εργασιών	79.468,98
Ίδια Κεφάλαια	2.658.755,39
Ζημιές	57.852,04



– Θερμοπύλαι Α. Ε

Η Εταιρεία ιδρύθηκε στις 4/12/75 με έδρα στην Αθήνα (Σπ. Τρικούπη 60)

Η μόνη δραστηριότητα της επιχείρησης είναι η εκμετάλλευση υπαιθρίου χώρου στάθμευσης αυτοκινήτων.

Μεταξύ της εν λόγω εταιρείας και της εταιρείας ΠΡΟΟΔΕΥΤΙΚΗ Α.Τ.Ε δεν υφίσταται καμία συμφωνία ή συνεργασία.

### **ΜΕΤΟΧΙΚΟ ΚΕΦΑΛΑΙΟ**

Το μετοχικό κεφάλαιο της εταιρείας ανέρχεται € 872.566,64 και αποτελείται από 104.374 ονομαστικές μετοχές ον. αξίας 8,36 ευρώ έκαστη. Η μετοχική σύνθεση έχει ως ακολούθως:

	<b>Αρ Μετοχών</b>	<b>Ποσοστό</b>
IMPERIUM HOLDINGS S.A.	36.047	34,54%
Σπυρίδων Κούτλας	36.047	34,54%
Στέλλα Κούτλα	32.280	30,92%
	<b>104.374</b>	<b>100%</b>

### **ΔΙΟΙΚΗΤΙΚΟ ΣΥΜΒΟΥΛΙΟ**

Το Διοικητικό Συμβούλιο της επιχείρησης απαρτίζεται από τα κάτωθι μέλη.

Στέλλα Κούτλα..... Πρόεδρος και Δνων Σύμβουλος

Σπυρίδων Κούτλας ..... Αντιπρόεδρος

Βασίλειος Ράγκος ..... Μέλος

Αντωνίου Γεώργιος..... Μέλος

Αλ. Γεωργόπουλος..... Μέλος

### **ΣΥΝΟΠΤΙΚΑ ΟΙΚΟΝΟΜΙΚΑ ΣΤΟΙΧΕΙΑ**

	<b>2004 (σε ευρώ)</b>
Κύκλος Εργασιών	72.081,80
Ίδια Κεφάλαια	798.881,04
Ζημίες	14.603,77

6.10 Οργανόγραμμα Εταιρείας

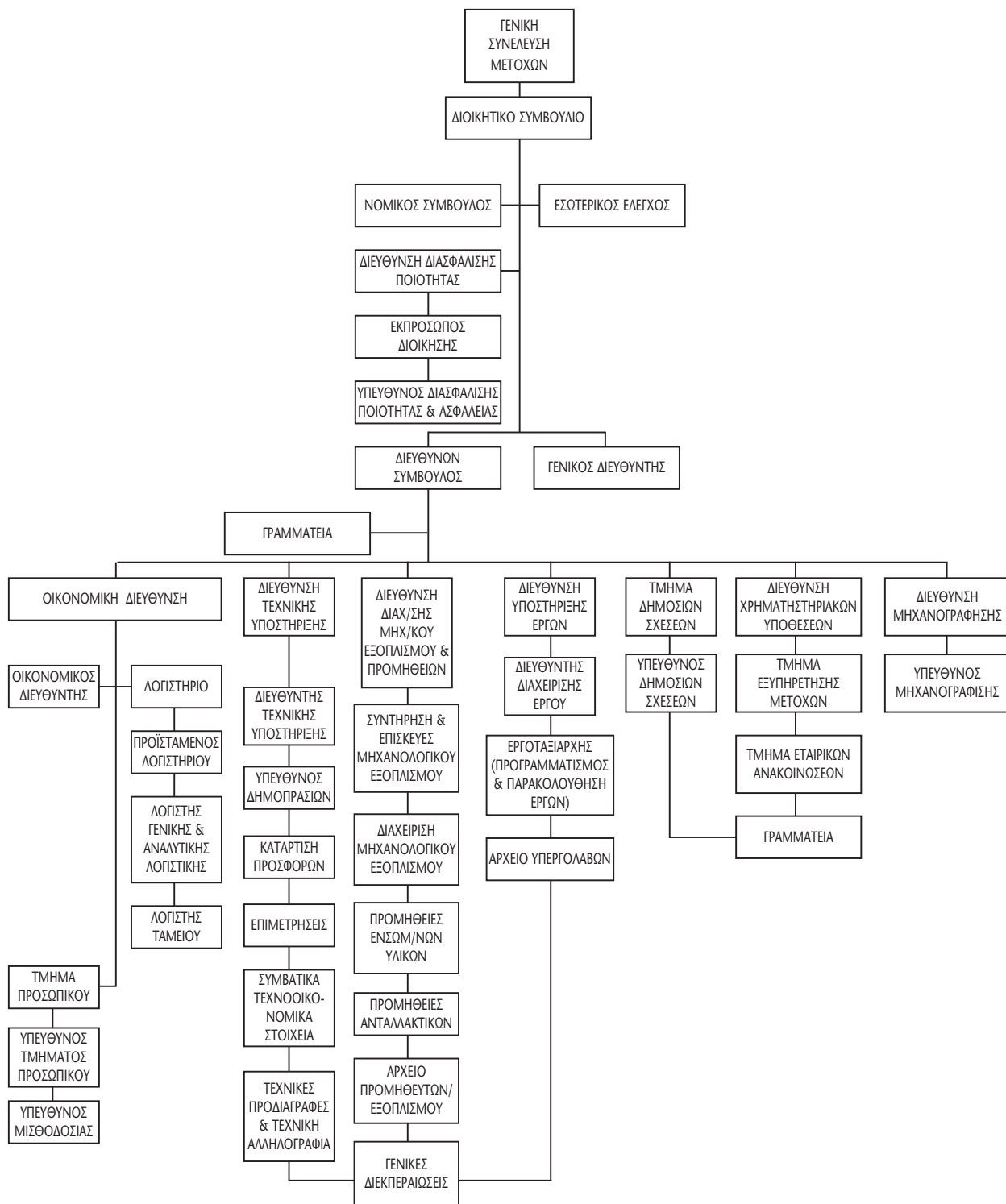



## 6.11 Προσωπικό της Εταιρείας

Η «ΠΡΟΟΔΕΥΤΙΚΗ Α.Τ.Ε.» απασχολεί επιλεγμένο και εξειδικευμένο τεχνικό και διοικητικό προσωπικό.

Η εξέλιξη του προσωπικού την τελευταία πενταετία παρουσιάζεται στον παρακάτω πίνακα:

**ΠΙΝΑΚΑΣ ΑΠΑΣΧΟΛΟΥΜΕΝΟΥ ΠΡΟΣΩΠΙΚΟΥ ΠΡΟΟΔΕΥΤΙΚΗΣ Α.Τ.Ε.**

ΕΙΔΙΚΟΤΗΤΑ	2000	2001	2002	2003	2004
Υπαλληλικό Προσωπικό	280	205	154	166	201
Εργατοτεχνικό Προσωπικό	116	70	10	99	84
<b>ΣΥΝΟΛΟ</b>	<b>396</b>	<b>275</b>	<b>164</b>	<b>265</b>	<b>285</b>

Σημειώνεται ότι, στις τεχνικές εταιρείες ο αριθμός των εργαζομένων είναι ρευστός δεδομένου ότι απασχολούν έκτακτο προσωπικό ανάλογα με την φύση και την εποχικότητα του έργου.

Ο παρακάτω πίνακας παρουσιάζει αναλυτικά τις δαπάνες για το μόνιμο προσωπικό ανά κατηγορία απασχόλησης την τελευταία εξαετία

(Ποσά σε ευρώ)

ΕΙΔΙΚΟΤΗΤΑ	2000	2001	2002	2003	2004
Υπαλληλικό Προσωπικό	3.122.413,21	2.630.373,86	1.951.416,39	2.308.612,52	3.161.534,32
Εργατοτεχνικό Προσωπικό	590.699,75	341.262,72	74.608,00	339.743,32	281.481,14
<b>ΣΥΝΟΛΟ</b>	<b>3.713.112,96</b>	<b>2.971.636,58</b>	<b>2.026.024,39</b>	<b>2.648.355,84</b>	<b>3.443.015,46</b>

## 6.12 Επενδύσεις

Η ποσοστιαία μεταβολή των προσθηκών τα τελευταία χρόνια παρουσιάζεται στον κατωτέρω πίνακα:

ΠΟΣΟΣΤΙΑΙΑ ΑΥΞΗΣΗ ΠΑΓΙΟΥ	2000	2001	2002	2003	2004
Έξοδα εγκατάστασης	0,00%	0,90%	-	40,55%	6,02%
Γήπεδα-Οικόπεδα	22,23%	0,00%	7,56%	0,00%	12,26%
Κτίρια - Τεχνικά έργα	12,57%	2,11%	0,00%	4,92%	2,25%
Μηχανήματα	30,14%	2,26%	7,09%	3,69%	2,00%
Μεταφορικά μέσα	17,60%	0,58%	6,61%	1,85%	0,13%
Επιπλα και λοιπός εξοπλισμός	22,38%	8,50%	3,84%	9,17%	6,61%

Η Εταιρεία για την πραγματοποίηση των στόχων της, προέβει στις ακόλουθες επενδύσεις:

### 6.12.1 Ίδρυση Υποκαταστημάτων στα Βαλκάνια

Η εταιρεία προκειμένου να εδραιώσει τη θέση της στα Βαλκάνια, όπου και δραστηριοποιείται τα τελευταία χρόνια, προέβη στην ίδρυση δύο υποκαταστημάτων, ένα στη Βουλγαρία και ένα στη Ρουμανία κατά τη διάρκεια της χρήσης 2003. Τα υποκαταστήματα εξωτερικού εφαρμόζουν αυτοτελή λογιστική και λειτουργούν ως φορολογικοί αντιπρόσωποι της εταιρείας «ΠΡΟΟΔΕΥΤΙΚΗ ΑΤΕ» για τα έργα που εκτελούνται στις εν λόγω χώρες.

### 6.12.2 Αγορά Μηχανολογικού Εξοπλισμού

Στα πλαίσια της στρατηγικής επέκτασης της παραγωγικής της δυναμικότητας η Εταιρεία τα τελευταία χρόνια, προέβη στην χρήση 2002 στην αγορά μηχανολογικού εξοπλισμού, συνολικής αξίας 72.458.779 δρχ. ή ευρώ 212.645 που κρίθηκε απαραίτητος για τα εκτελούμενα και τα υπό ανάληψη έργα ενώ στη χρήση 2003 η συνολική επένδυση ανήλθε στο ποσό των 619.611,23 ευρώ. Στη χρήση 2004 η εταιρεία προέβη σε επενδύσεις σε πάγιο εξοπλισμό συνολικού ποσού ευρώ 275.755,33 ενώ οι συνολικές επενδύσεις σε πάγιο εξοπλισμό στα υποκαταστήματα της Ρουμανίας και της Βουλγαρίας ανέρχονται στο ποσό των 185 χιλ ευρώ

### 6.12.3 Χρήση Αντληθέντων Κεφαλαίων

Σύμφωνα με απόφαση του Χρηματιστηρίου Αξιών Αθηνών υπ' αριθμ. 58/28.12.2000 από την αύξηση του Μετοχικού Κεφαλαίου της εταιρείας με καταβολή μετρητών που έγινε με βάση την απόφαση της Έκτακτης Γενικής Συνέλευσης των Μετόχων της 12.10.99 και την υπ' αριθμόν 5491/3.2.2000 απόφαση της Επιτροπής Κεφαλαιαγοράς, αντλήθηκαν κεφάλαια (συνολικά δρχ. 10.081.500.000 μείον έξοδα δρχ. 50.000.000) καθαρού ποσού δρχ. 10.031.500.000. Περίοδος άσκησης δικαιώματος 11.02.2000-11.03.2000 με έκδοση 10.081.500 νέων μετοχών αξίας 1.000 δρχ. έκαστη οι οποίες εισήχθησαν στο Χ.Α.Α στις 11.04.2000 και τα κεφάλαια αντλήθηκαν, πιστοποιήθηκαν και εισπράχθηκαν από την εταιρεία στις 11.03.2000. Τα αντληθέντα κεφάλαια σε σχέση με τα αναφερόμενα στο Ενημερωτικό Δελτίο, όπως αυτά τροποποιήθηκαν από την απόφαση Τακτικής Γενικής Συνέλευσης των Μετόχων της 29.06.2001, διατέθηκαν μέχρι 30.09.2001 ως ακολούθως:



ΠΟΣΑ ΣΕ ΔΡΧ.

ΤΡΟΠΟΣ ΔΙΑΘΕΣΩΣ ΑΝΤΛΗΘΕΝΤΩΝ ΚΕΦΑΛΑΙΩΝ	ΠΡΟΓΡΑΜΜΑ ΕΓΚΕΚΡΙΜΕΝΟ ΑΠΟ ΤΟ Δ.Σ. ΤΟΥ Χ.Α.Α. ΕΝΗΜΕΡΩΤΙΚΟΥ ΔΕΛΤΙΟΥ			ΤΡΟΠΟΠΟΙΗΜΕΝΟ ΠΡΟΓΡΑΜΜΑ ΔΙΑΘΕΣΗΣ ΚΕΦΑΛΑΙΩΝ	ΔΙΑΤΕΘΕΝΤΑ ΚΕΦΑΛΑΙΑ		ΑΔΙΑΘΕΤΟ ΥΠΟΛΟΙΠΟ
	ΣΥΝΟΛΟ ΕΤΟΥΣ 2000	ΣΥΛΟΛΟ ΕΤΟΥΣ 2001	ΣΥΛΟΛΟ ΚΕΦΑΛΑΙΩΝ		1.07.2001- 30.09/2001	11.03.2000- 30.09.2001	
1.Εξόφληση τραπεζικού δανεισμού	3.000.000.000	-	3.000.000.000	3.303.022.414	-	3.303.022.414	
2.Κάλυψη ιδίας συμμετοχής σε Γέφυρα Α.Ε.	200.000.000	150.000.000	350.000.000	259.898.234	-	259.898.234	
3.Κάλυψη ανα- γκών σε Κεφά- λαιο Κίνησης	2.150.000.000	-	2.150.000.000	6.071.749.754	663.669.983	6.071.749.754	
4.Αγορά μηχανο- λογικού εξοπλισμού	1.000.000.000	-	1.000.000.000	396.829.598	-	396.829.598	
5.Χρηματοδότηση αυτοχρημ/τούμενων έργων	1.765.750.000	-	1.765.750.000	-	-	-	
6.Εξαγορές επιχειρήσεων	1.765.750.000	-	1.765.750.000	-	-	-	
7.Έξοδα Έκδοσης	50.000.000	-	50.000.000	50.000.000	-	50.000.000	
<b>ΣΥΝΟΛΑ</b>	<b>9.931.500.000</b>	<b>150.000.000</b>	<b>10.081.500.000</b>	<b>10.081.500.000</b>	<b>663.689.983</b>	<b>10.081.500.000</b>	<b>-</b>

Η υλοποίηση του ανωτέρω επενδυτικού προγράμματος είναι οριστική και ολοκληρώθηκε την 30.09.2001. Δεν έχει γίνει καμία αλλαγή από την τελευταία τροποποίηση της Τακτικής Γενικής Συνέλευσης των Μετόχων της 29.06.2001. Οι λόγοι διαφοροποίησης του επενδυτικού προγράμματος που εγκρίθηκε από την Τακτική Γενική Συνέλευση των Μετόχων της 29.06.2001 αναφέρονται στο πληροφοριακό σημείωμα της εταιρείας το οποίο έχει κατατεθεί στο Χ.Α.Α με αριθμό πρωτοκόλλου 51406/31.10.2001 και είναι στην διάθεση του επενδυτικού κοινού από τα γραφεία της εταιρείας και την ιστοσελίδα του Χ.Α.Α.

Ο οριστικός πίνακας διάθεσης των αντληθέντων κεφαλαίων δημοσιεύτηκε την 30.11.2001 στις εφημερίδες ΝΑΥΤΕΜΠΟΡΙΚΗ και ΕΞΠΡΕΣ.

# ΑΠΟΛΟΓΙΣΤΙΚΑ ΣΤΟΙΧΕΙΑ ΔΡΑΣΤΗΡΙΟΤΗΤΑΣ ΤΗΣ ΠΡΟΟΔΕΥΤΙΚΗ Α.Τ.Ε.

# 7

## 7.1. Εξέλιξη Κύκλου Εργασιών Ανά Κατηγορία Δραστηριότητας

Η «ΠΡΟΟΔΕΥΤΙΚΗ Α.Τ.Ε.» αποτελεί μια από τις ταχύτατα αναπτυσσόμενες κατασκευαστικές εταιρείες της τάξεως. Η εταιρεία δραστηριοποιείται στη κατασκευή πάσης φύσεως δημοσίων έργων είτε αυτοτελώς είτε συμμετέχοντας σε κοινοπραξίες. Η πολυετής παρουσία της «ΠΡΟΟΔΕΥΤΙΚΗ Α.Τ.Ε.» στο χώρο, οδήγησε στην απόκτηση πολύτιμης εμπειρίας σε δύσκολους τομείς όπως η γεφυροποιία, τα υδραυλικά έργα, τα υπόγεια, λιμενικά και υδροηλεκτρικά έργα καθώς και τα έργα οδοποιίας.

Ο Κύκλος Εργασιών της «ΠΡΟΟΔΕΥΤΙΚΗ Α.Τ.Ε.» ο οποίος προέρχεται κυρίως από την κατασκευή δημοσίων έργων, παρουσίασε τα τελευταία χρόνια σημαντική αύξηση, και η εξέλιξη του κατά την περίοδο 2000 – 2004 παρουσιάζεται στον πιο κάτω πίνακα, με διαχωρισμό ανάλογα με το αν προέρχεται από έργα τα οποία αναλαμβάνει η εταιρεία αυτοτελώς ή από έργα τα οποία αναλαμβάνει μέσω κοινοπραξιών.

### ΑΝΑΛΥΣΗ ΚΥΚΛΟΥ ΕΡΓΑΣΙΩΝ ΑΝΑ ΚΑΤΗΓΟΡΙΑ

(ποσά σε χιλ. ευρώ.)	2000	2001	2002	2003	2004
<b>ΕΚΤΕΛΟΥΜΕΝΑ 100% ΑΠΟ ΤΗΝ ΕΤΑΙΡΕΙΑ</b>					
ΔΗΜΟΣΙΑ ΕΡΓΑ	31.066	37.646	21.193	11.885	17.404
ΙΔΙΩΤΙΚΑ	-	651	782	-	-
ΥΠΕΡΓΟΛΑΒΙΕΣ	918	-	-	-	-
ΣΥΝΟΛΟ	31.984	38.297	21.975	11.885	17.404
<b>ΕΚΤΕΛΟΥΜΕΝΑ ΜΕ ΚΟΙΝΟΠΡΑΚΤΙΚΗ ΜΟΡΦΗ</b>					
ΔΗΜΟΣΙΑ ΕΡΓΑ	21.555	19.073	9.521	17.230	18.170
ΙΔΙΩΤΙΚΑ	-	-	-	-	-
ΑΥΤΟΧΡΗΜΑΤΟΔΟΤΟΥΜΕΝΑ	4.487	9.702	9.820	13.898	6.735
ΣΥΝΟΛΟ	26.042	28.775	19.342	31.128	24.905
<b>ΓΕΝΙΚΟ ΣΥΝΟΛΟ</b>	<b>58.026</b>	<b>67.072</b>	<b>41.317</b>	<b>43.013</b>	<b>42.309</b>

## 7.2. Κύκλος Εργασιών Και Αποτελέσματα Χρήσης

Στον πίνακα που ακολουθεί παρουσιάζονται τα αποτελέσματα της εταιρείας για τις χρήσεις 2000 – 2004:



ΑΠΟΤΕΛΕΣΜΑΤΑ ΧΡΗΣΕΩΝ 2000-2004 ΤΗΣ «ΠΡΟΟΔΕΥΤΙΚΗ ΤΕΧΝΙΚΗ ΑΝΩΝΥΜΟΣ ΕΤΑΙΡΕΙΑ»					
	2000	2001	2002	2003	2004
Κύκλος Εργασιών	31.984.991,98	38.298.541,80	21.975.430,69	11.884.509,86	17.404.378,03
Μεταβολή	70%	20%	-42,62%	-45,92%	46,45%
Κύκλος εργασιών από Κ/Ξ	26.042.028,95	28.774.828,28	19.341.708,47	31.128.297,52	24.904.097,83
Μείον: Κόστος Πωληθέντων	26.766.258,30	32.433.485,90	16.042.446,47	19.115.721,99	21.897.579,71
<b>Μικτό αποτέλεσμα</b>	<b>5.218.733,68</b>	<b>5.865.055,90</b>	<b>5.932.984,22</b>	<b>-7.231.212,13</b>	<b>-4.493.201,68</b>
% επί του κύκλου εργασιών	16,32%	15,31%	27,00%	-61,00%	-25,82%
Άλλα έσοδα εκμετάλλευσης	407.668,68	827.222,54	9.208,77	90.873,89	25.340,88
<b>Μικτά Αποτελέσματα Εκμετάλλευσης</b>	<b>5.626.402,36</b>	<b>6.692.278,44</b>	<b>5.942.192,99</b>	<b>-7.140.338,24</b>	<b>-4.467.860,80</b>
Έξοδα Διοικητικής Λειτουργίας	1.188.158,44	1.222.169,10	1.316.038,57	1.643.894,34	1.856.445,38
Έξοδα Λειτουργίας Διάθεσης	335.994,78	158.126,09	212.422,70	200.612,29	338.028,51
Σύνολο Λειτουργικών Εξόδων	1.524.153,22	1.380.295,18	1.528.461,27	1.844.506,63	2.194.473,89
Πλέον: Αποσβέσεις	1.590.705,14	1.722.772,19	1.631.876,64	1.043.080,09	1.005.674,64
Λειτουργικό Αποτέλεσμα (προ αποσβέσεων)	5.692.954,28	7.034.755,45	6.045.608,36	-7.941.764,78	-5.656.660,04
Λειτουργικό Αποτέλεσμα (μετά αποσβέσεων)	4.102.249,14	5.311.983,26	4.413.731,72	-8.984.844,87	-6.662.334,69
% επί του κύκλου εργασιών	12,83%	13,87%	20,08%	-75,60%	-38,28%
Πλέον: Πιστωτικοί Τόκοι	322.641,76	134.993,77	56.119,76	54.722,27	11.092,37
Μείον: Χρεωστικοί Τόκοι	1.028.129,92	702.152,42	651.293,96	875.008,59	994.278,36
Μείον: Ζημιές συμμετοχής & χρεογράφων	3.992.414,64	3.843.609,52	971.393,17	908.363,70	1.310.102,11
Πλέον: Έσοδα Συμμετοχών και Χρεογράφων	5.093.974,15	4.509.151,03	2.807.704,07	15.140.645,01	12.507.165,55
<b>Κέρδη προ εκτάκτων και ανόργανων</b>	<b>4.498.320,49</b>	<b>5.410.366,12</b>	<b>5.654.868,42</b>	<b>4.427.150,12</b>	<b>3.551.542,76</b>
Πλέον: Έκτακτα & Ανόργανα Έσοδα	604.435,45	90.808,84	306.610,18	557.747,85	703.768,60
Πλέον: Έκτακτα κέρδη	72.283,39	480,86	0,00	0,00	0,00
Μείον: Έκτακτα & Ανόργανα Έξοδα	905.928,97	413.425,53	3.688.793,30	3.837.816,55	3.965.378,94
Μείον: Έκτακτες ζημιές	11.138,95	641.326,47	128.676,39	0,00	0,00
Μείον: Έξοδα προηγούμενων χρήσεων	0,00	38.442,55	0,00	0,00	0,00
<b>Κέρδη προ Φόρων</b>	<b>4.257.971,41</b>	<b>4.408.461,27</b>	<b>2.144.008,91</b>	<b>1.147.081,42</b>	<b>289.932,42</b>
% επί του κύκλου εργασιών	13,31%	11,51%	9,76%	9,65%	1,67%
Μείον: Φόροι Χρήσης, φόροι κ/ξ και λοιποί Φόροι	1.566.393,17	2.137.399,96	1.386.717,95	1.087.618,23	1.074.745,11
<b>Κέρδη / Ζημιές μετά από Φόρους Χρήσης</b>	<b>2.691.578,24</b>	<b>2.271.061,31</b>	<b>757.290,96</b>	<b>59.463,19</b>	<b>-784.812,69</b>
% επί του κύκλου εργασιών	8,42%	5,93%	3,45%	0,50%	-4,51%
Πλέον:					
Αποθεματικά προς διάθεση	186.669,36	4.027.429,98	131.265,26	0,00	0,00
Υπόλοιπο προηγούμενων χρήσεων	0,00	0,00	-444.459,16	99.675,58	73.771,22
Διαφορές φορολ. ελέγχου προηγ. Χρήσεων	0,00	-641.556,45	-204.394,86	-59.709,09	-124.597,00
<b>Κέρδη προς διάθεση</b>	<b>2.878.247,60</b>	<b>5.656.934,84</b>	<b>239.702,20</b>	<b>99.429,68</b>	<b>-835.638,47</b>
Αποθεματικά και Κέρδη τεχνικών και οικοδομικών επιχειρήσεων	1.458.109,67	4.447.154,84	140.026,62	25.658,46	-
Μερίσματα πληρωτέα	1.420.137,93	1.209.780,00	0,00	0,00	-
<b>Κέρδη / Ζημιές εις νέο</b>	<b>0,00</b>	<b>0,00</b>	<b>99.675,58</b>	<b>73.771,22</b>	<b>-835.638,47</b>

## 7. ΑΠΟΛΟΓΙΣΤΙΚΑ ΣΤΟΙΧΕΙΑ ΔΡΑΣΤΗΡΙΟΤΗΤΑΣ ΤΗΣ ΠΡΟΟΔΕΥΤΙΚΗ Α.Τ.Ε.

### Κύκλος Εργασιών

Ο κύκλος εργασιών της εταιρείας κατά τη διάρκεια της χρήσης 2004 παρουσίασε σημαντική αύξηση κατά ποσοστό 46,45% συγκριτικά με την προηγούμενη χρήση 2003 και ανήλθε σε 17.404 χιλ. ευρώ έναντι 11.885 χιλ. ευρώ στη προηγούμενη χρήση. Η αύξηση του κύκλου εργασιών οφείλεται στο γεγονός ότι τα έργα που αναλήφθηκαν κατά τη διάρκεια της προηγούμενης χρήσης και βρισκόνταν στα πρώτα στάδια έναρξης των εργασιών, στη κλειόμενη χρήση έχουν εκτελέσει σημαντικό ποσοστό με αποτέλεσμα να εμφανίζουν σημαντικά έσοδα.

Κατά την 31.12.2004 ο κύκλος εργασιών από συμμετοχή σε κοινοπραξίες αντιστοιχεί στο 59% του συνολικού κύκλου εργασιών και διαμορφώθηκε στο ποσό των 42.308 χιλ. ευρώ παρουσιάζοντας μείωση 20% συγκριτικά με την προηγούμενη χρήση. Στον παρακάτω πίνακα παρουσιάζεται η μεταβολή του κύκλου εργασιών (τόσο του αμιγή όσο και εκείνου που προέρχεται από έργα εκτελούμενα από κοινοπραξίες) κατά τη διάρκεια των χρήσεων 2000 – 2004:

#### Εξέλιξη Κύκλου Εργασιών

	2000	2001	2002	2003	2004
Κύκλος Εργασιών εταιρείας	31.984.991,98	38.298.541,80	21.975.430,69	11.884.509,86	17.404.378,03
Μεταβολή	70%	20%	-42,62%	-45,92%	46,45%
Κύκλος εργασιών από Κ/Ξ	26.042.028,95	28.774.828,28	19.341.708,47	31.128.297,52	24.904.097,83
Μεταβολή	60,71%	10,49%	-32,78%	60,94%	-20,00%
Σύνολο Κύκλου Εργασιών	58.027.020,93	67.073.370,08	41.317.139,16	43.012.807,38	42.308.475,86
Μεταβολή	65,75%	15,59%	-38,40%	4,10%	-1,66%

### Κόστος Εκτέλεσης Έργων

Το κόστος εκτέλεσης έργων για τα έργα εκτελούμενα αμιγώς από την εταιρεία ανήλθε για τη χρήση 2004 σε ευρώ 21.897.579,71 και κυμάνθηκε στα ίδια περίπου επίπεδα σε σχέση με την προηγούμενη χρήση όπου είχε ανέλθει στο ποσό των 19.115.721,99. Αναλυτικά το κόστος εκτέλεσης έργων (προ αποσβέσεων) για τις χρήσεις 2000 – 2004 αναλύεται ως εξής:

Ανάλυση Κόστους Εκτέλεσης Έργων	2000	2001	2002	2003	2004
	ΔΡΧ.	ΕΥΡΩ	ΕΥΡΩ	ΕΥΡΩ	ΕΥΡΩ
Υλικά – Αναλώσιμα – Ανταλλακτικά	3.030.771,817	6.128.808,87	3.578.262,65	3.624.810,22	4.190.251,88
Αμοιβές και Έξοδα προσωπικού	1.615.682,984	3.786.716,01	2.544.948,19	3.369.434,95	3.895.040,10
Αμοιβές τρίτων	3.340.161,602	18.848.438,54	6.243.954,55	8.400.566,37	9.710.988,16
Παροχές τρίτων	323.791,148	813.407,65	694.999,96	945.729,05	1.093.255,29
Φόροι – Τέλη	66.737,659	221.110,25	266.453,44	172.768,82	199.719,39
Διάφορα Έξοδα	201.424,527	912.232,38	1.081.760,04	1.559.396,72	1.802.650,25
Χρηματοοικονομικά Έξοδα	-	-	-	-	-
Αποσβέσεις	542.032,778	1.722.772,19	1.631.867,64	1.043.015,87	1.005.674,64
<b>ΣΥΝΟΛΑ</b>	<b>9.120.602.515</b>	<b>32.433.485,89</b>	<b>16.042.246,47</b>	<b>19.115.721,99</b>	<b>21.897.579,71</b>



### Μικτό κέρδος

Σε επίπεδο μικτού αποτελέσματος η Εταιρεία για τη χρήση 2004 παρουσίασε ζημίες ποσού € 4.493 χιλ. έναντι ζημίας στη προηγούμενη χρήση 2003 ποσού € 7.231 χιλ.

### Άλλα Έσοδα Εκμετάλλευσης

Ένα μικρό μέρος των εσόδων της εταιρείας προέρχεται από διάφορες πηγές. Η εξέλιξή τους κατά τις χρήσεις 2000 – 2004 παρουσιάζονται παρακάτω:

	2000	2001	2002	2003	2004
Άλλα έσοδα εκμετάλλευσης	407.668,68	827.222,54	9.208,77	90.873,89	25.340,88

### Έξοδα Διοικητικής Λειτουργίας – Λειτουργίας Διάθεσης

Τα έξοδα διοικητικής λειτουργίας και λειτουργίας διάθεσης κυμαίνονται στα ίδια χαμηλά επίπεδα τη χρήση 2004, όπως και στις προηγούμενες χρήσεις. Συγκεκριμένα, για την υπό εξέταση πενταετία, τα Έξοδα Διοικητικής Λειτουργίας κυμαίνονται από 3,19% - 13,83% του κύκλου εργασιών της εταιρείας, ενώ τα Έξοδα Λειτουργίας Διάθεσης από 0,41% έως 1,69% του κύκλου εργασιών της εταιρείας. Το σύνολο των εξόδων διοικητικής λειτουργίας και λειτουργίας διάθεσης για τη χρήση 2004 αντιπροσωπεύει το 12% περίπου του κύκλου εργασιών της εταιρείας έναντι 16% της προηγούμενης χρήσης 2004. Το σύνολο των εξόδων ανά περίοδο παρουσιάζεται στον παρακάτω πίνακα:

	2000	2001	2002	2003	2004
Έξοδα Διοικητικής Λειτουργίας	1.188.158,44	1.222.169,10	1.316.038,57	1.643.894,34	1.856.445,38
Έξοδα Λειτουργίας Διάθεσης	335.994,78	158.126,09	212.422,70	200.612,29	338.028,51

### Έκτακτα Αποτελέσματα

Τα έκτακτα και ανόργανα έσοδα και έξοδα κυμαίνονται στα ίδια χαμηλά επίπεδα στην υπό εξέταση πενταετία 2000 – 2004, σε σχέση με τον κύκλο εργασιών της εταιρείας και τα ποσά τους ανά περίοδο παρουσιάζονται στον παρακάτω πίνακα:

	2000	2001	2002	2003	2004
Έκτακτα & Ανόργανα Έσοδα	604.435,45	90.808,84	306.610,18	557.747,85	703.768,60
Έκτακτα κέρδη	72.283,39	480,86	-	-	-
Έκτακτα & Ανόργανα Έξοδα	905.928,97	413.425,53	3.688.793,30	3.837.816,55	3.965.378,94
Έκτακτες ζημίες	11.138,95	641.326,47	128.676,39	-	-
Έξοδα προηγούμενων χρήσεων	-	38.442,55	-	-	-

Τα έκτακτα και ανόργανα έξοδα της χρήσης 2004 ποσού € 3.965 χιλ., αφορούν κατά το ποσό των 3.622 χιλ. € την απόσβεση κατά το 1/5 του ποσού των 18.112 χιλ. € που η εταιρεία μετέφερε σύμφωνα με τις διατάξεις του Ν 2992/ 2002 στο λογαριασμό Γ15 «Λοιπές Ανώματες Ακίνητοποιήσεις» και αφορούσε απαιτήσεις από κοινοπραξίες συμμετοχής της, για έργα που είχαν περατωθεί έως και την ημερομηνία αίτησης συγχώνευσης, και κατά το υπόλοιπο ποσό χρεωστικές συναλλαγματικές διαφορές, πρόστιμα και προσαυξήσεις.

## 7. ΑΠΟΛΟΓΙΣΤΙΚΑ ΣΤΟΙΧΕΙΑ ΔΡΑΣΤΗΡΙΟΤΗΤΑΣ ΤΗΣ ΠΡΟΟΔΕΥΤΙΚΗ Α.Τ.Ε.

Τα έκτακτα και ανόργανα έσοδα της χρήσης 2004 αφορούν κατά κύριο λόγο πιστωτικές συναλλαγματικές διαφορές.

### Αποτελέσματα Από Συμμετοχές

Στον παρακάτω πίνακα αναλύονται τα έσοδα και οι ζημιές προ φόρων από τις συμμετοχές της εταιρείας την 31.12.2004:

#### ΕΣΟΔΑ – ΖΗΜΙΕΣ ΑΠΟ ΣΥΜΜΕΤΟΧΕΣ 31.12.2004

ΚΟΙΝΟΠΡΑΞΙΑ	Συμ/χή σε (%)	Συμ/χή σε ευρώ	ΣΥΝΟΛΙΚΟΣ			
			ΚΥΚΛΟΣ ΕΡΓΑΣΙΩΝ ΑΠΟ Κ/Ξ	ΣΥΝΟΛΙΚΑ ΕΣΟΔΑ ΑΠΟ Κ/Ξ	ΑΝΑΛΟΓΟΥΝ ΦΟΡΟΣ Κ/Ξ	
1. Κ/Ξ ΠΡΟΟΔΕΥΤΙΚΗ Α.Τ.Ε. -ΤΕΒ - ΘΕΜΕΛΙΟΔΟΜΗ - ΠΑΝΤΕΧΝΙΚΗ	ΠΑΡΑΚΑΜΨΗ ΛΑΡΙΣΑΣ	25,00%	704,33	(197,14)	-	
2. Κ/Ξ ΠΡΟΟΔΕΥΤΙΚΗ Α.Τ.Ε. -ΑΒΑΞ	ΟΣΕ ΣΗΡΑΓΓΑ ΕΛΕΥΣΙΝΑΣ (ΕΚΤΕΛΕΣΗ)	25,00%	0	(3.957,05)	-	
3. Κ/Ξ ΓΕΦΥΡΑ	ΓΕΦΥΡΑ ΡΙΟΥ ΑΝΤΙΡΙΟΥ	7,74%	6792,55	6.087.368,45	(991.499,17)	213.057,90
4. Κ/Ξ ΠΡΟΟΔΕΥΤΙΚΗ Α.Τ.Ε. - ΝΕΟΤΕΧΝΙΚΗ Α.Ε.	ΦΡΑΓΜΑ ΛΕΥΚΟΓΕΙΩΝ	100,00%	0	242.195,71	109.941,51	8.476,85
5. Κ/Ξ ΠΡΟΟΔΕΥΤΙΚΗ Α.Τ.Ε. - ΑΚΤΩΡ -ΕΜΠΕΔΟΣ	ΟΔΟΠΟΪΑ ΑΛΕΞ/ΠΟΛΗΣ	47,18%	27.691,86	84.375,41	73.469,00	2.953,14
6. Κ/Ξ ΠΡΟΟΔΕΥΤΙΚΗ Α.Τ.Ε. - ΕΤΑΝΕ-ΕΥΚΛΕΙΔΗΣ-ΑΤΤΙΚΑΤ	ΟΔΟΠΟΙΑ ΣΤΟ GLOUJ ΡΟΥΜΑΝΙΑΣ	99,00%	2.934,70	4.228.237,05	3.528.357,11	-
7. ΑΚΤΩΡ-ΠΡΟΟΔΕΥΤΙΚΗ		40,00%			-	-
8. Κ/Ξ ΠΡΟΟΔΕΥΤΙΚΗ Α.Τ.Ε. - ΓΕΚΑΤ - ΓΝΩΜΩΝ	ΟΡΕΣΤΙΑΔΑ	17,00%	17.608,22		(76.356,27)	-
9. Κ/Ξ ΠΡΟΟΔΕΥΤΙΚΗ Α.Τ.Ε. - ΕΡΚΑΤ	ΝΟΣΟΚΟΜΕΙΟ ΙΩΑΝΝΙΝΩΝ	50,00%	7.336,76	742.594,16	271.568,36	25.990,80
10. Κ/Ξ ΠΡΟΟΔΕΥΤΙΚΗ Α.Τ.Ε. - ΘΕΣΣΑΛΙΚΗ (ΑΝΑΔΟΧΟΣ)	ΟΔΟΠΟΪΑ	60,00%	0	13.395,00	(16.420,20)	
11. Κ/Ξ ΠΡΟΟΔΕΥΤΙΚΗ Α.Τ.Ε. - ΘΕΣΣΑΛΙΚΗ (ΕΚΤΕΛΕΣΗ)	ΟΔΟΠΟΪΑ	3,50%	3.521,64	8.225,00	(9.788,63)	-
12. Κ/Ξ ΠΡΟΟΔΕΥΤΙΚΗ Α.Τ.Ε. -ΑΤΤΙΚΑΤ	ΟΔΟΠΟΪΑ-ΒΟΥΛΓΑΡΙΑ	99,00%		7.939.810,27	6.994.196,01	-
13. Κ/Ξ ΠΡΟΟΔ-ΑΘΗΝΑ (CRAIOVA)	ΟΔΟΠΟΪΑ-ΡΟΥΜΑΝΙΑ	65,00%		3.282.018,24	1.255.100,86	-
14. Κ/Ξ ΑΘΗΝΑ-ΠΡΟΟΔ (CORABIA)	ΟΔΟΠΟΪΑ-ΡΟΥΜΑΝΙΑ	40,00%		178.858,52	(112.361,10)	-
15. Κ/Ξ ΑΤΤΙΚΑΤ-ΠΡΟΟΔ (ΧΩΡΙΟ)	ΟΛΥΜΠΙΑΚΟ ΧΩΡΙΟ	33,33%			-	-
16. Κ/Ξ ΠΡΟΟΔ-ΘΕΣΣΑΛ -CYBARCO	ΓΕΦΥΡΕΣ (ΑΘΗΝΑ - ΟΙΝΟΗ)	25,00%		1.386.449,10	(99.522,55)	-
17. Κ/Ξ ΠΡΔ -ΕΛ.ΥΔΡΟΚΑΤΑΣΚΕΥΗ	ΟΔΟΠΟΙΑ ΣΤΗΝ ΝΗΣΟ ΝΑΞΟ	80,00%			-	-
18. ΓΕΦΥΡΑ ΝΑΥΤΙΚΗ		7,74%		63.033,02	68.478,60	-
19. SEP ΓΕΦΥΡΑ		7,74%		647.537,90	206.054,10	-
<b>ΣΥΝΟΛΑ</b>				<b>24.904.097,83</b>	<b>11.197.063,44</b>	<b>250.766,56</b>



### Πιστωτικοί Τόκοι Και Συναφή Έσοδα

Οι πιστωτικοί τόκοι και τα συναφή έσοδα της «ΠΡΟΟΔΕΥΤΙΚΗ Α.Τ.Ε.» διαμορφώνονται σε ευρώ 11 χιλ. περίπου κατά την 31.12.2004 έναντι ποσού € 55 χιλ. περίπου της προηγούμενης χρήσης 2004 και προέρχονται κυρίως από τόκους καταθέσεων όψεως της εταιρείας.

### Αποσβέσεις

Η μεταβολή των αποσβέσεων κατά τη διάρκεια των υπό εξέταση χρήσεων παρουσιάζεται στον παρακάτω πίνακα:

	2000	2001	2002	2003	2004
Αποσβέσεις	1.590.705,14	1.722.772,19	1.631.867,64	1.043.080,09	1.005.674,64
Μείον: Ενσωματωμένες στο Κόστος Κατασκευής Έργων	1.590.705,14	1.722.772,19	1.631.867,64	1.043.080,09	1.005.674,64
	0,00	0,00	0,00	0,00	0,00

### Κέρδη Προ Φόρων

Τα κέρδη προ φόρων της εταιρείας διαμορφώθηκαν σε 290 χιλ. € την 31.12.2004 έναντι 1.147 χιλ. € την 31.12.2004. Η κερδοφορία της εταιρείας κατά τη χρήση 2004 σε σχέση με την αντίστοιχη χρήση του 2003 παρουσίασε ποσοστιαία μείωση της τάξεως του 74% η οποία οφείλεται κυρίως στο γεγονός ότι τα περισσότερα και μεγαλύτερα έργα (Ολυμπιακό Χωριό, Γέφυρα Ρίου-Αντιρίου κλπ) ολοκληρώθηκαν κατά τη χρήση 2004.

## 7.3 Χρηματοοικονομικές δαπάνες

Στον πίνακα που ακολουθεί παρουσιάζεται η εξέλιξη των χρηματοοικονομικών δαπανών της εταιρείας για την υπό εξέταση πενταετία καθώς και το ποσοστό τους επί του κύκλου εργασιών. Την χρήση 2004 το ποσοστό των χρηματοοικονομικών εξόδων επί του κύκλου εργασιών ανέρχεται σε 5,71%, έναντι 7,00% της προηγούμενης χρήσης 2003.

	2000	2001	2002	2003	2004
Χρεωστικοί Τόκοι	1.028.129,92	702.152,42	651.293,96	875.008,59	994.278,36
Ποσοστό επί του κύκλου εργασιών	3,00%	2,00%	3,00%	7,00%	5,71%

## 7. ΑΠΟΛΟΓΙΣΤΙΚΑ ΣΤΟΙΧΕΙΑ ΔΡΑΣΤΗΡΙΟΤΗΤΑΣ ΤΗΣ ΠΡΟΟΔΕΥΤΙΚΗ Α.Τ.Ε.

### 7.4 Διάθεση Αποτελεσμάτων

Η διάθεση των αποτελεσμάτων της «ΠΡΟΟΔΕΥΤΙΚΗ Α.Τ.Ε.» κατά την υπό έλεγχο πενταετία 2000 - 2004 διαμορφώνεται ως εξής:

ΔΙΑΘΕΣΗ ΚΕΡΔΩΝ	2000	2001	2002	2003	2004
<b>Κέρδη προ Φόρων</b>	<b>4.257.971,41</b>	<b>4.408.461,27</b>	<b>2.144.008,91</b>	<b>1.147.081,42</b>	<b>289.932,42</b>
% επί του κύκλου εργασιών	13,31%	11,51%	9,76%	9,65%	1,67%
Μείον: Φόροι Χρήσης και Λοιποί Φόροι	1.566.393,17	2.137.399,96	1.386.717,95	1.087.618,23	1.074.745,11
<b>Κέρδη μετά από Φόρους Χρήσης</b>	<b>2.691.578,24</b>	<b>2.271.061,31</b>	<b>757.290,96</b>	<b>59.463,19</b>	<b>-784.812,69</b>
% επί του κύκλου εργασιών	8,42%	5,93%	3,45%	0,50%	-4,51%
Πλέον:					
Αποθεματικά προς διάθεση	186.669,36	4.027.429,98	131.265,26	0,00	0,00
Υπόλοιπο προηγούμενων χρήσεων	0,00	0,00	-444.459,16	99.675,58	73.771,22
Διαφορές φορολ. ελέγχου προηγ. Χρήσεων	0,00	-641.556,45	-204.394,86	-59.709,09	-124.597,00
<b>Κέρδη προς διάθεση</b>	<b>2.878.247,60</b>	<b>5.656.934,84</b>	<b>239.702,20</b>	<b>99.429,68</b>	<b>-835.638,47</b>
Αποθεματικά και Κέρδη τεχνικών και οικοδομικών επιχειρήσεων	1.458.109,67	4.447.154,84	140.026,62	25.658,46	-
Μερίσματα πληρωτέα	1.420.137,93	1.209.780,00	-	-	-
<b>Κέρδη εις νέο</b>	<b>-</b>	<b>-</b>	<b>99.675,58</b>	<b>73.771,22</b>	<b>-</b>



## 7.5 Ανάλυση Οικονομικών Καταστάσεων

Στον πίνακα που ακολουθεί παρουσιάζονται τα στοιχεία των Ισολογισμών των χρήσεων 2000-2004:

ΕΝΕΡΓΗΤΙΚΟ	2000	2001	2002	2003	2004
<b>Β. ΕΞΟΔΑ ΕΓΚΑΤΑΣΤΑΣΗΣ</b>					
Λοιπά έξοδα εγκαταστάσεως	1.355.182,62	1.403.787,17	51.055,04	90.005,59	95.261,62
Μείον: Συσσωρευμένες αποσβέσεις	1.063.826,21	1.389.275,58	42.031,82	47.560,70	60.723,95
<b>Αναπόσβεστα έξοδα εγκατάστασης</b>	<b>291.356,41</b>	<b>14.511,60</b>	<b>9.023,22</b>	<b>42.444,89</b>	<b>34.537,67</b>
<b>Γ. Πάγιο Ενεργητικό</b>					
I. Ανώματες ακινητοποιήσεις			14.489.443,30	10.867.082,47	7.244.721,64
II. Ενώματες ακινητοποιήσεις	18.063.400,60	18.311.521,92	19.526.147,54	20.249.595,61	21.006.727,72
Μείον: Συσσωρευμένες αποσβέσεις	8.308.939,80	9.991.879,20	12.101.417,55	13.139.416,75	14.136.710,04
Αναπόσβεστες Ενώματες Ακινητοποιήσεις	9.754.460,80	8.319.642,72	7.424.729,99	7.110.178,86	6.870.017,68
III. Συμμετοχές & άλλες Μακροπρόθεσμες					
Συμμετοχές σε συνδεδεμένες επιχειρήσεις	918,59	918,59	918,59	3.418,59	3.418,59
Συμμετοχές σε λοιπές επιχειρήσεις	6.040.709,86	7.227.899,53	7.228.462,99	6.510.468,38	6.514.548,92
Λοιπές μακροπρόθεσμες απαιτήσεις	18.562,23	7.151,87	45.010,81	8.591,40	4.834,56
<b>ΣΥΝΟΛΟ ΠΑΓΙΟΥ ΕΝΕΡΓΗΤΙΚΟΥ</b>	<b>15.814.651,48</b>	<b>15.555.612,71</b>	<b>29.188.565,68</b>	<b>24.499.739,70</b>	<b>20.637.541,39</b>
<b>Δ. Κυκλοφορούν Ενεργητικό</b>					
I. ΑΠΟΘΕΜΑΤΑ					
Έργα υπό εκτέλεση	1.847.996,57	2.106.461,18	3.539.846,38	9.164.604,81	8.972.432,58
Πρώτες και βοηθητικές ύλες -Αναλώσιμα υλικά	1.786.281,85	2.038.235,40	2.532.880,03	104.834,34	75.538,02
Προκαταβολές για αγορά αποθεμάτων	1.366.809,59	541.063,14	616.583,89	669.780,81	677.432,46
II. ΑΠΑΙΤΗΣΕΙΣ					
Πελάτες 3.553.336,49	943.351,61	1.685.450,87	2.936.057,91	3.209.015,82	
Γραμμάτια Εισπρακτέα	0	0	0	121.000,00	0,00
Επιταγές εισπρακτέες			227.829,11	0	0
Επιταγές εισπρακτέες καθυστέρηση σφραγισμένες	0	0	0	0	92.777,56
Βραχυπ. Απαιτήσεις κατά λοιπών συμμετοχικού ενδιαφέροντος επιχειρήσεων	32.604.932,24	46.295.243,45	36.090.238,58	38.524.593,29	45.512.548,19
Χρεώστες διάφοροι	80.675,01	95.468,49	16.972,63	215.515,86	684.212,49
Λογ/σμός διαχ/σεως προκ/λων & πιστώσεων	2.523.352,24	27.610,68	249.998,71	935.544,58	476.666,23
IV. ΔΙΑΘΕΣΙΜΑ					
Ταμείο 1.475.908,00	260.243,35	55.006,77	120.063,29	17.692,82	
Καταθέσεις όψεως & προθεσμίας	11.738.682,63	1.626.639,40	218.539,40	865.747,79	1.306.114,01
<b>ΣΥΝΟΛΟ ΚΥΚΛ. ΕΝΕΡΓΗΤΙΚΟΥ</b>	<b>56.977.974,62</b>	<b>53.934.316,70</b>	<b>45.283.346,37</b>	<b>53.657.742,68</b>	<b>61.024.430,18</b>
Ε. Μεταβατικοί λογαριασμοί ενεργητικού	756.536,85	6.629,49	113.096,49	21.009,42	33.401,08
<b>ΓΕΝΙΚΟ ΣΥΝΟΛΟ ΕΝΕΡΓΗΤΙΚΟΥ</b>	<b>73.840.519,36</b>	<b>69.511.070,50</b>	<b>74.594.031,76</b>	<b>78.220.936,69</b>	<b>81.729.910,33</b>

## 7. ΑΠΟΛΟΓΙΣΤΙΚΑ ΣΤΟΙΧΕΙΑ ΔΡΑΣΤΗΡΙΟΤΗΤΑΣ ΤΗΣ ΠΡΟΔΕΥΤΙΚΗ Α.Τ.Ε.

ΠΑΘΗΤΙΚΟ	2000	2001	2002	2003	
A. Ίδια Κεφάλαια					
I. Μετοχικό Κεφάλαιο	23.668.965,52	23.792.340,00	26.100.715,00	26.100.715,00	26.100.715,00
II. Διαφορά από έκδοση μετοχών .υπέρ το άρτιο	23.668.965,52	23.668.965,52	23.661.250,24	23.661.250,24	23.661.250,24
III. Διαφορές αναπροσαρμογής – Επιχορηγήσεις επενδύσεων					
2. Διαφορές από αναπροσαρμογή αξίας λοιπών περιουσιακών στοιχείων	887.546,89	887.546,90	2.776,90	2.776,90	441.836,54
IV. Αποθεματικά Κεφάλαια	8.908.236,70	9.160.566,53	9.338.428,00	9.364.086,46	9.364.086,46
V. Αποτελέσματα εις νέο (ζημιές)/κέρδη		-	99.675,58	73.771,22	-835.638,47
Σύνολο Ιδίων Κεφαλαίων	57.133.714,63	57.509.418,95	59.202.845,72	59.202.599,82	58.732.249,77
Προβλέψεις για κινδύνους και έξοδα	20.122,05	271.279,77	356.269,33	529.886,42	98.716,30
Γ. ΥΠΟΧΡΕΩΣΕΙΣ					
I. ΜΑΚΡΟΠΡΟΘΕΣΜΕΣ ΥΠΟΧΡΕΩΣΕΙΣ					
Λοιπές μακροπρόθεσμες υποχρεώσεις	22.110,79	-	-	-	4.736,52
II. ΒΡΑΧΥΠΡΟΘΕΣΜΕΣ ΥΠΟΧΡΕΩΣΕΙΣ					
Προμηθευτές	2.401.661,17	1.512.232,17	1.588.811,17	2.184.979,21	2.584.728,35
Γραμμάτια πληρωτέα	-	-	-	10150,74	3.383,58
Επιταγές πληρωτέες	1.158.692,84	295.521,71	859.256,29	1.763.597,60	2.239.417,95
Προκαταβολές πελατών		-	-	-	12.319,83
Βραχυπρόθεσμες υποχρεώσεις προς τράπεζες	6.459.870,07	6.263.105,69	11.478.589,42	10.133.683,82	14.365.250,08
Υποχρεώσεις από φόρους	1.002.214,07	1.974.672,25	789.868,65	784.417,74	1.262.412,66
Ασφαλιστικοί οργανισμοί	281.918,91	203.965,01	143.162,18	212.017,63	323.118,77
Μερίσματα πληρωτέα	1.630.250,36	1.376.839,92	102.664,85	74.389,39	71.385,47
Πιστωτές διάφοροι	131.990,17	88.627,48	72.564,15	344.654,01	204.449,84
<b>ΣΥΝΟΛΟ ΥΠΟΧΡΕΩΣΕΩΝ</b>	<b>16.670.153,85</b>	<b>11.714.964,23</b>	<b>15.034.916,71</b>	<b>15.507.890,14</b>	<b>21.071.203,05</b>
Μεταβατικοί λογαριασμοί παθητικού	16.528,83	15.407,55	-	2.980.560,31	1.827.741,20
<b>ΓΕΝΙΚΟ ΣΥΝΟΛΟ ΠΑΘΗΤΙΚΟΥ</b>	<b>73.840.519,36</b>	<b>69.511.070,50</b>	<b>74.594.031,76</b>	<b>78.220.936,69</b>	<b>81.729.910,33</b>

### Έξοδα εγκατάστασης

Το αναπόσβεστο υπόλοιπο του λογαριασμού έξοδα εγκατάστασης την 31.12.2004 ανέρχεται σε 35 χιλ. ευρώ έναντι 42 χιλ. ευρώ την προηγούμενη χρήση 2003 και αφορά σε λογισμικά προγράμματα.

### Ασώματες Ακίνητοποιήσεις

Στη χρήση 2002 μεταφέρθηκαν, σύμφωνα με τις διατάξεις του Ν. 2992/2002, άρθρο 7 του Ν 2166/1993 παράγραφος 7, στο λογαριασμό ΓΙ 5 του Ενεργητικού «Λοιπές Ασώματες Ακίνητοποιήσεις» απαιτήσεις από κοινοπραξίες συμμετοχής της εταιρείας για έργα που είχαν περατωθεί έως την ημερομηνία αίτησης συγχώνευσης, ποσού ευρώ 18.111.804,13 και θα αποσβεσθούν τμηματικά και ισόποσα σε μία πενταετία αρχής γενομένης από τη χρήση 2002. Έτσι στη χρήση 2004 όπως και στις προηγούμενες χρήσεις 2002 και 2003 επιβαρύνθηκαν τα αποτελέσματα με το ποσό των 3.622.360,83 € που αντιστοιχεί στο 1/5 του συνολικού ανωτέρω ποσού.



## Ενσώματες Ακινήτοποιήσεις

Οι ενσώματες ακινήτοποιήσεις (σε αξία κτήσης) αυξήθηκαν κατά 3,74% περίπου την 31.12.2004 έναντι της 31.12.2003 κυρίως λόγω της αναπροσαρμογής της αξίας των οικοπέδων-γηπέδων και κτιρίων, η οποία διενεργήθηκε βάσει των διατάξεων του Ν 2065/1992 όπως ισχύει.

## Συμμετοχές

### Συμμετοχές σε συνδεδεμένες εταιρείες

Ο λογαριασμός συμμετοχές σε συνδεδεμένες εταιρείες ποσού € 3.418,59 αντιπροσωπεύει την αξία κτήσης μετοχών δύο αλλοδαπών εταιρειών που δεν ελέγχονται από Ορκωτό Ελεγκτή Λογιστή, εκ των οποίων η μία βρίσκεται σε αδράνεια και εδρεύει στη Ρουμανία και η άλλη στη Βουλγαρία. Η λογιστική αξία των ανωτέρω εταιρειών σύμφωνα με τις διατάξεις του άρθρου 43 του Κ.Ν. 2190/1920 είναι ίση με την αξία κτήσεως αυτών.

### Συμμετοχές σε λοιπές επιχειρήσεις

Ο λογαριασμός συμμετοχές σε λοιπές επιχειρήσεις ποσού € 6.514.548,92 κατά την 31.12.2004 αντιπροσωπεύει την αξία κτήσης συμμετοχών σε Κοινοπραξίες τεχνικών έργων και Ανώνυμες Εταιρείες και κυμάνθηκε στα ίδια με την προηγούμενη χρήση επίπεδα παρουσιάζοντας πολύ μικρή αύξηση της τάξης του 0,06%.

Ακολουθώς παρουσιάζονται οι συμμετοχές της εταιρείας σε Ανώνυμες εταιρείες και Κοινοπραξίες:

Συμμετοχές 31.12.2004	Ευρώ
<b>ΣΥΜΜΕΤΟΧΕΣ ΣΕ ΕΤΑΙΡΕΙΕΣ</b>	
ΓΕΦΥΡΑ ΝΑΥΤΙΚΗ Α.Ε	2.271,46
ΓΕΦΥΡΑ Α.Ε	5.048.028,00
ΚΑΖΙΝΟ ΑΘΗΝΩΝ	1.379.310,34
ΓΕΦΥΡΑ ΛΕΙΤΟΥΡΓΙΑ Α.Ε.	4644,00
<b>ΣΥΜΜΕΤΟΧΕΣ ΣΕ ΚΟΙΝΟΠΡΑΞΙΕΣ</b>	
Κ/Ξ ΠΡΟΟΔΕΥΤΙΚΗ Α.Τ.Ε. - ΚΟΥΤΛΑΣ ΤΕΜΓΕ Α.Ε.	498,90
Κ/Ξ ΠΡΟΟΔΕΥΤΙΚΗ Α.Τ.Ε. – ΤΕΓΚ – ΠΑΝΤΕΧΝΙΚΗ - ΕΛΛ.ΤΕΧΝΙΚΗ	704,33
Κ/Ξ ΦΡΑΓΜΑΤΟΣ ΣΥΚΙΑΣ	5.869,41
Κ/Ξ ΓΕΦΥΡΑΣ	6.792,55
Κ/Ξ Κ/Ξ ΠΡΟΟΔΕΥΤΙΚΗ Α.Τ.Ε. - ΤΕΒ Α.Ε. - ΓΕΚΑΤ Α.Τ.Ε.	27.691,86
Κ/Ξ ΡΟΥΜΑΝΙΑΣ	2.934,70
Κ/Ξ ΠΡΟΟΔΟΣ	2.421,13
Κ/Ξ ΤΕΒ Α.Ε. - ΠΡΟΟΔΕΥΤΙΚΗ Α.Τ.Ε.	2.347,76
Κ/Ξ ΠΑΡΑΚΑΜΨΗ ΟΡΕΣΤΙΑΔΑΣ	17.608,22
Κ/Ξ ΠΡΟΟΔΕΥΤΙΚΗ Α.Τ.Ε. – ΑΤΤΙΚΑΤ (ΒΟΥΛΓΑΡΙΑ)	1.467,35
Κ/Ξ ΔΟΜΠΟΛΗΣ	7.336,76
Κ/Ξ ΠΡΟΟΔΕΥΤΙΚΗ Α.Τ.Ε. – ΘΕΣΣΑΛΙΚΗ (ΑΝΑΔΟΧΟΣ)	3.521,64
Κ/Ξ ΠΡΟΟΔΕΥΤΙΚΗ Α.Τ.Ε. – ΑΤΤΙΚΑΤ - ΚΟΥΤΛΑΣ ΤΕΜΓΕ	1.100,51
<b>ΣΥΝΟΛΟ</b>	<b>6.514.548,92</b>

## 7. ΑΠΟΛΟΓΙΣΤΙΚΑ ΣΤΟΙΧΕΙΑ ΔΡΑΣΤΗΡΙΟΤΗΤΑΣ ΤΗΣ ΠΡΟΟΔΕΥΤΙΚΗ Α.Τ.Ε.

### Αποθέματα

Το κονδύλι Δ.Ι ΑΠΟΘΕΜΑΤΑ κατά την 31.12.2004 ανερχόταν στο ποσό των 9.939.219,96 € έναντι ποσού € 9.725.403,06 την 31.12.2003 και η εξέλιξή του κατά την διάρκεια της υπό εξέταση πενταετίας παρουσιάζεται στον παρακάτω πίνακα:

ΑΠΟΘΕΜΑΤΑ	2000	2001	2002	2003	2004
Έργα υπό εκτέλεση	1.847.996,57	2.106.461,18	3.539.846,38	9.164.604,81	8.972.432,58
Πρώτες και βοηθητικές ύλες – Αναλώσιμα υλικά	1.786.281,85	2.038.235,40	2.532.880,03	104.834,34	75.538,02
Προκαταβολές για αγορά αποθεμάτων	1.366.809,59	541.063,14	616.583,89	669.780,81	677.432,46
<b>ΣΥΝΟΛΟ</b>	<b>5.001.088,01</b>	<b>4.685.759,72</b>	<b>6.689.310,30</b>	<b>9.939.219,96</b>	<b>9.725.403,06</b>

Τα έργα στα οποία αφορά την 31.12.2004 τα υπόλοιπα του λογαριασμού «Έργα υπό εκτέλεση» αναλύονται στο παρακάτω πίνακα.

Έργα υπό εκτέλεση	Υπόλοιπο 31.12.2002	Υπόλοιπο 31.12.2003	Υπόλοιπο 31.12.2004
Έργο Νάξου	-	251	-
Έργο Μάκρης	-	2.902	-
Έργο Καμμένα Βούρλα	-	258	1.452
Έργο Βουλγαρίας	-	411	-
Έργο Ολυμπιακό Χωριό	3.177	5.343	4.833
Έργο περιφερειακή οδός Θεσσαλονίκης	362	-	2.687
<b>ΣΥΝΟΛΟ</b>	<b>3.539</b>	<b>9.165</b>	<b>8.972</b>

Οι πρώτες και βοηθητικές ύλες – αναλώσιμα υλικά την 31.12.2004 ανέρχονται στο ποσό των 75 κιλ. € και αφορούν πρώτες και βοηθητικές ύλες καθώς και αναλώσιμα που βρίσκονται στα υποκαταστήματα της εταιρείας στην Ρουμανία και στη Βουλγαρία.



## Πελάτες

Στη χρήση 2004 ο λογαριασμός πελάτες διαμορφώθηκε στο ποσό των 3.209 χιλ. € και αναλυτικά παρουσιάζεται στον παρακάτω πίνακα:

Α/Α	Πελάτης	31.12.2004 χιλ. €
1.	ΚΕ ΑΤΤΙΚΑΤ Α.Τ.Ε. – ΠΡΟΟΔΕΥΤΙΚΗ Α.Τ.Ε.	-3
2.	Κ/Ξ ΦΡΑΓΜΑΤΟΣ ΣΥΚΙΑΣ	130
3.	Κ/Ξ ΕΥΤΑΞΙΑ	7
4.	ΜΕΣΣΑΙΚΟΣ Κ ΑΤΕΒΕ	10
5.	Κ/Ξ ΓΕΦΥΡΑ	1.695
6.	Κ/Ξ ΑΤΤΙΚΑΤ Α.Τ.Ε. – ΠΡΟΟΔΕΥΤΙΚΗ Α.Τ.Ε.	40
7.	ΕΜΠΕΔΟΣ Α.Ε.	411
8.	ΓΕΦΥΡΑ ΛΕΙΤΟΥΡΓΙΑ ΑΕ	6
9.	LEADAIR Α.Ε.	0,51
10.	ΕΓΝΑΤΙΑ ΟΔΟΣ ΑΕ	516
11.	ΓΕΝ. ΓΡΑΜ ΠΕΡΦ. ΗΠΕΙΡΟΥ	138
12.	Κ/Ξ ΘΕΣΣΑΛΙΚΗ - ΠΡΟΟΔΕΥΤΙΚΗ - CYBARCO	-41
13.	MINISTRY OF ROMANIA	170
14.	MINISTRY OF BOULGARIA	129
	<b>Σύνολο</b>	<b>3.209</b>

Οι απαιτήσεις της εταιρείας από πελάτες κρίνονται ασφαλούς εισπράξεως.  
Η εταιρεία δεν διαθέτει απαιτήσεις από αιτήσεις θεραπείας.

## Βραχυπρόθεσμες Απαιτήσεις κατά λοιπών συμμετοχικού ενδιαφέροντος επιχειρήσεων

Ο λογαριασμός αφορά στις απαιτήσεις της εταιρείας από κοινοπραξίες συμμετοχής της και άλλες συμμετοχικού ενδιαφέροντος επιχειρήσεις. Το υπόλοιπο του λογαριασμού κατά την 31.12.2004 ανέρχεται στο ποσό των ευρώ 45.512.548,19

Οι απαιτήσεις από κοινοπραξίες και από λοιπές συμμετοχικού ενδιαφέροντος επιχειρήσεις της 31.12.2004 καθώς και η χρονική ενηλικίωση τους που βασίζεται σε προβλέψεις της εταιρείας για την είσπραξη των παραπάνω απαιτήσεων παρουσιάζονται στον κατωτέρω πίνακα.

## 7. ΑΠΟΛΟΓΙΣΤΙΚΑ ΣΤΟΙΧΕΙΑ ΔΡΑΣΤΗΡΙΟΤΗΤΑΣ ΤΗΣ ΠΡΟΟΔΕΥΤΙΚΗ Α.Τ.Ε.

**Πίνακας Απαιτήσεων Από Κοινοπραξίες Και Λοιπές Συμμετοχικού Ενδιαφέροντος Επιχειρήσεις  
Την 31.12.2004 και Χρονικής Ενηλικίωσης τους**

ΚΟΙΝΟΠΡΑΞΙΑ / ΤΙΤΛΟΣ ΈΡΓΟΥ	Έτος παραλαβής	Εκτίμηση αποπεράτωσης	2005					ΣΥΝΟΛΟ
			2005	2006	2007	2008	2009	
Κ/Ε:ΦΡΑΓΜΑΤΟΣ ΔΕΗ ΘΗΣΣΑΥΡΟΥ	320.490,83	1984	ΑΠΟΠΕΡΑΤΩΘΕΙ	100.000,00	150.000,00	70.490,83	0,00	320.490,83
Κ/Ε:ΠΡΟΟΔΕΥΤΙΚΗ - ΕΛΛ. ΥΔΡΟΚΑΤΑΣΚΕΥΗ	70.445,44	2004	2005	30.000,00	40.445,44	0,00	0,00	70.445,44
Κ/Ε:ΠΡΟΟΔΕΥΤΙΚΗ -ΝΕΟΤΕΧΝΙΚΗ ΑΕ	16.893,29	1992	ΑΠΟΠΕΡΑΤΩΘΕΙ	16.893,29	0,00	0,00	0,00	16.893,29
Κ/Ε ΒΙΟΤΕΡ ΑΤΕ - ΠΡΟΟΔΕΥΤΙΚΗ ΑΤΕ	-210.000,00	2004	2008	-20.000,00	-80.000,00	-80.000,00	-30.000,00	-210.000,00
Κ/Ε. ΠΡΟΟΔΕΥΤΙΚΗ -ΠΑΝΤΕΧΝΙΚΗ	541.809,91	1995	ΑΠΟΠΕΡΑΤΩΘΕΙ	150.000,00	150.000,00	140.000,00	101.809,91	541.809,91
Κ/Ε: ΦΡΑΓΜΑΤΟΣ ΣΥΚΙΑΣ	5.485.369,37	1996	ΑΠΟΠΕΡΑΤΩΘΕΙ	1.500.000,00	1.500.000,00	1.300.000,00	1.185.369,37	5.485.369,37
Κ/Ε: ΟΣΕ ΕΥΤΑΞΙΑΣ	1.495.751,23	1996	ΑΠΟΠΕΡΑΤΩΘΕΙ	500.000,00	400.000,00	300.000,00	295.751,23	1.495.751,23
Κ/Ε ΓΕΦΥΡΑΣ	-518.136,21	1997	ΑΠΟΠΕΡΑΤΩΘΕΙ	-150.000,00	-150.000,00	-110.000,00	-108.136,21	-518.136,21
Κ/Ε: ΡΟΥΜΑΝΙΑΣ (ΠΡΟΟΔ- ΑΤΤΙΚΑΤΣ-ΕΥΚΛΕΙΔΗ	9.655.307,58	1998	ΑΠΟΠΕΡΑΤΩΘΕΙ	2.000.000,00	3.000.000,00	3.000.000,00	1.655.307,58	9.655.307,58
Κ/Ε ΠΡΟΟΔΟΣ	144.514,25	1998	ΑΠΟΠΕΡΑΤΩΘΕΙ	80.000,00	64.514,25	0,00	0,00	144.514,25
Κ/Ε: ΑΛΕΞ/ΠΟΛΗΣ (ΠΡΟΟΔ-ΑΚΤΩΡ-ΕΜΠΕΔΟΣ)	805.493,15	1998	ΑΠΟΠΕΡΑΤΩΘΕΙ	300.000,00	200.000,00	200.000,00	105.493,15	805.493,15
Κ/Ε ΠΟΣΕΙΔΩΝ	97.168,85	1998	ΑΠΟΠΕΡΑΤΩΘΕΙ	50.000,00	47.168,85	0,00	0,00	97.168,85
Κ/Ε: ΤΕΒ ΑΕ -ΠΡΟΟΔΕΥΤΙΚΗ ΑΤΕ	-1.114,26	1999	ΑΠΟΠΕΡΑΤΩΘΕΙ	-1.114,26	0,00	0,00	0,00	-1.114,26
Κ/Ε: ΠΡΟΟΔΕΥΤΙΚΗ -ΑΤΤΙ ΚΑΤ (ΒΟΥΛΓΑΡΙΑ)	11.493.262,18	2000	ΑΠΟΠΕΡΑΤΩΘΕΙ	4.000.000,00	3.000.000,00	2.000.000,00	2.016.073,86	11.493.262,18
Κ/Ε: ΔΟΜΠΟΛΗΣ	1.148.742,34	2000	ΑΠΟΠΕΡΑΤΩΘΕΙ	300.000,00	300.000,00	300.000,00	248.742,34	1.148.742,34
Κ/Ε: ΠΡΟΟΔΕΥΤΙΚΗ -ΘΕΣΣΑΛΙΚΗ (ΑΝΑΔΟΧΟΣ)	-22.617,99	2000	ΑΠΟΠΕΡΑΤΩΘΕΙ	-22.617,99	0,00	0,00	0,00	-22.617,99
Κ/Ε: ΠΡΟΟΔΕΥΤΙΚΗ -ΘΕΣΣΑΛΙΚΗ (ΕΚΤΕΛΕΣΗ)	705.920,15	2000	ΑΠΟΠΕΡΑΤΩΘΕΙ	200.000,00	250.000,00	150.000,00	105.920,15	705.920,15
Κ/Ε: ΑΤΤΙΚΑΤ-ΠΡΟΟΔΕΥΤΙΚΗ (ΟΛΥΜΠ.ΧΩΡΙΟ)	5.208,64	2001	ΑΠΟΠΕΡΑΤΩΘΕΙ	5.208,64	0,00	0,00	0,00	5.208,64
Κ/Ε ΠΡΟΟΔΕΥΤΙΚΗ - ΕΜΠΕΔΟΣ	-21.912,53	1998	ΑΠΟΠΕΡΑΤΩΘΕΙ	-21.912,53	0,00	0,00	0,00	-21.912,53
Κ/Ε ΑΕΓΕΚ - ΕΥΚΛΕΙΔΗΣ ΚΑΜΜΕΝΑ ΒΟΥΡΛΑ	8.000.000,00	2003	2006	3.000.000,00	4.000.000,00	1.000.000,00	0,00	8.000.000,00
Κ/Ε ΘΕΣΣΑΛ- ΠΡΟΟΔ-SYBARCO (ΓΕΦΥΡΑ ΠΑΡΝΗΘΑ)	-270.413,11	2003	2005	-100.000,00	-100.000,00	-70.413,11	0,00	-270.413,11
Κ/Ε ΠΡΟΟΔΕΥΤΙΚΗ -ΑΘΗΝΑ	6.139.552,46	2003	2005	1.500.000,00	1.800.000,00	1.000.000,00	1.172.530,26	6.139.552,46
ΣΕΡ ΓΕΦΥΡΑ	-63.183,25	2003	ΑΠΟΠΕΡΑΤΩΘΕΙ	-20.000,00	-43.183,25	0,00	0,00	-63.183,25
Κ/Ε ΠΡΟΟΔΕΥΤΙΚΗ -ΑΘΗΝΑ (CORABIA)	-81.120,05	1997	ΑΠΟΠΕΡΑΤΩΘΕΙ	-50.000,00	-31.120,05	0,00	0,00	-81.120,05
<b>44.937.432,27</b>				<b>13.346.457,15</b>	<b>14.497.825,24</b>	<b>9.200.077,72</b>	<b>6.748.861,64</b>	<b>44.937.432,27</b>
ΚΑΖΙΝΟ ΑΘΗΝΩΝ	349.531,59			0,00	150.000,00	150.000,00	49.531,59	349.531,59
ΓΕΦΥΡΑ Α.Ε	119.930,00			50.000,00	50.000,00	19.930,00	0,00	119.930,00
ΓΕΦΥΡΑ ΝΑΥΤΙΚΗ Α.Ε.	105.654,37			105.654,37	0,00	0,00	0,00	105.654,37
<b>575.115,96</b>				<b>155.654,37</b>	<b>200.000,00</b>	<b>169.930,00</b>	<b>49.531,59</b>	<b>575.115,96</b>
<b>ΣΥΝΟΛΟ</b>	<b>45.512.548,23</b>			<b>13.502.111,52</b>	<b>14.697.825,24</b>	<b>9.370.007,72</b>	<b>6.798.393,23</b>	<b>45.512.548,23</b>



### Χρεώστες Διάφοροι

Το υπόλοιπο του λογαριασμού κατά την 31.12.2004 ανέρχεται στο ποσό των € 684 χιλ. περίπου και αφορά κατά το μεγαλύτερο μέρος σε απαιτήσεις της εταιρείας από τις δημόσιες υπηρεσίες της Ρουμανίας και Βουλγαρίας.

### Λογαριασμοί Διαχειρίσεως Προκαταβολών και Πιστώσεων

Την 31.12.2003 το υπόλοιπο του λογαριασμού ανέρχεται στο ποσό των € 477 χιλ. περίπου και αφορά εξ' ολοκλήρου σε ποσά που έχουν δοθεί σε λογιστές της εταιρείας για πληρωμές των υποχρεώσεων των Κοινοπραξιών.

### Διαθέσιμα

Το υπόλοιπο των διαθεσίμων της εταιρείας κατά την 31.12.2004 ανέρχεται στο ποσό των € 1.324 χιλ. περίπου και αφορά κατά το ποσό των € 18 χιλ. περίπου το λογαριασμό «Ταμείο» και κατά το υπόλοιπο ποσό € 1.306 το λογαριασμό «Καταθέσεις όψεως».

### Ίδια Κεφάλαια

Τα Ίδια Κεφάλαια ανήλθαν στο ποσό των € την 31.12.2004 έναντι 59.202.599,82 € της 31.12.2003.

Η ανάλυση των Ιδίων Κεφαλαίων της εταιρείας παρουσιάζεται στον παρακάτω πίνακα:

<b>A. Ίδια Κεφάλαια</b>	<b>2000</b>	<b>2001</b>	<b>2002</b>	<b>2003</b>	<b>2004</b>
I. Μετοχικό Κεφάλαιο	23.668.965,52	23.792.340,00	26.100.715,00	26.100.715,00	26.100.715,00
II. Διαφορά από έκδοση μετοχών υπέρ το άρτιο	23.668.965,52	23.668.965,52	23.661.250,24	23.661.250,24	23.661.250,24
3. Διαφορές από αν/γή αξίας λοιπών περιουσιακών στοιχείων	887.546,89	887.546,90	2.776,90	2.776,90	441.836,54
IV. Αποθεματικά Κεφάλαια	8.908.236,70	9.160.566,53	9.338.428,00	9.364.086,46	9.364.086,46
V. Αποτελέσματα (κέρδη) εις νέο	-	-	99.675,58	73.771,22	-835.638,47
<b>Σύνολο Ιδίων Κεφαλαίων</b>	<b>57.133.714,63</b>	<b>57.509.418,95</b>	<b>59.202.845,72</b>	<b>59.202.599,82</b>	<b>58.732.249,77</b>

### Προβλέψεις

Οι προβλέψεις συνολικού ύψους την 31.12.2004 ευρώ 98.716,30 αφορούν εξ ολοκλήρου πιστωτικές συναλλαγματικές διαφορές από την αποτίμηση των δανειακών υποχρεώσεων της εταιρείας.

### Προμηθευτές

Την 31.12.2004 το υπόλοιπο του λογαριασμού «Προμηθευτές» ανέρχεται στο ποσό των € 2.585 χιλ. περίπου και αφορά τα πιστωτικά υπόλοιπα των προμηθευτών. Η πληρωμή τους γίνεται σε διάστημα 30 – 60 ημερών.

## 7. ΑΠΟΛΟΓΙΣΤΙΚΑ ΣΤΟΙΧΕΙΑ ΔΡΑΣΤΗΡΙΟΤΗΤΑΣ ΤΗΣ ΠΡΟΟΔΕΥΤΙΚΗ Α.Τ.Ε.

### Τραπεζικές Υποχρεώσεις

Οι τραπεζικές υποχρεώσεις της εταιρείας κατά την 31.12.2004 παρουσίασαν αύξηση κατά 41,75% και ανήλθαν σε 14.365.250,08 έναντι 10.133.683,82 € την 31.12.2003.

### Επιταγές Πληρωτέες

Ο λογαριασμός την 31.12.2004 παρουσιάζει υπόλοιπο ποσού € 2.585 χιλ. περίπου έναντι ποσού € 1.763 χιλ. περίπου της προηγούμενης χρήσης.

### Υποχρεώσεις Από Φόρους – Τέλη και Ασφαλιστικά Ταμεία

Οι υποχρεώσεις από φόρους – τέλη και ασφαλιστικούς οργανισμούς ανέρχονται την 31.12.2004 στο ποσό των 1.585 χιλ. ευρώ περίπου έναντι ποσού 996 χιλ. ευρώ περίπου της προηγούμενης χρήσης 2003.

Η εταιρεία αποδίδει εμπρόθεσμα τις φορολογικές της υποχρεώσεις και ως εκ τούτου δεν υπάρχουν οφειλές σε καθυστέρηση προς δημόσιες οικονομικές υπηρεσίες, ασφαλιστικά ταμεία και τράπεζες.

### Μερίσματα Πληρωτέα

Το υπόλοιπο του λογαριασμού την 31.12.2004 ανέρχεται στο ποσό των 71 χιλ. € περίπου και αφορά οφειλόμενα μερίσματα από την διάθεση κερδών προηγούμενων χρήσεων.

### Πιστωτές Διάφοροι

Ο λογαριασμός Πιστωτές Διάφοροι ανέρχεται την 31.12.2004 στο ποσό των 244 χιλ. ευρώ περίπου έναντι 345 χιλ. ευρώ της προηγούμενης χρήσης.

### Λογαριασμοί Τάξεως

Οι λογαριασμοί τάξεως την 31.12.2004 ανέρχονται στο ποσό των ευρώ 45.298.070,38 έναντι ευρώ 49.218,717,69 την 31.12.2003 και αναλύονται ως εξής:

Λογαριασμοί τάξεως	31.12.2002	31.12.2003	31.12.2004
Χρεωστικοί / Πιστωτικοί Λογαριασμοί εγγυήσεων και εμπράγματων ασφαλειών	49.165.899,92	49.131.366,22	45.260.087,21
Απαιτήσεις / Υποχρεώσεις από Αμφοτεροβαρείς Συμβάσεις	136.796,22	87.351,47	37.983,17
<b>Σύνολο</b>	<b>49.302.696,15</b>	<b>49.218.717,69</b>	<b>45.298.070,38</b>



Η ανάλυση των εγγυητικών επιστολών ανά τράπεζα παρατίθεται στον παρακάτω πίνακα:

<b>Τράπεζα</b>	<b>Υπόλοιπο 31.12.02</b>	<b>Υπόλοιπο 31.12.03</b>	<b>Υπόλοιπο 31.12.04</b>
ΕΘΝΙΚΗ ΤΡΑΠΕΖΑ ΕΛΛΑΔΟΣ	11.475.496,55	9.107.286,64	2.531.411,03
ALPHA BANK	24.618.448,51	24.887.393,12	27.809.760,89
ΤΡΑΠΕΖΑ ΠΕΙΡΑΙΩΣ	293.470,29	707.182,05	958.111,80
H.S.B.C	91.709,47	91.709,47	
B.N.P	1.349.983,38	1.349.983,38	1.056.493,03
ΓΕΝΙΚΗ ΤΡΑΠΕΖΑ	2.604.252,38	2.604.252,38	2.604.252,38
ΤΡΑΠΕΖΑ ΚΥΠΡΟΥ	1.467.351,43	1.467.351,43	1.467.351,43
ΕΜΠΟΡΙΚΗ ΤΡΑΠΕΖΑ	7.265.187,98	7.418.493,63	4.630.525,91
ΤΡΑΠΕΖΑ ΑΤΤΙΚΗΣ	0,00	1.284.500,00	3.956.239,53
ALPHA BANK (ΒΟΥΛΓΑΡΙΑΣ)	0,00	213.214,18	245.941,21
<b>Σύνολο</b>	<b>49.165.899,99</b>	<b>49.131.366,28</b>	<b>45.260.087,21</b>

Κίνδυνος κατάπτωσης των εγγυητικών επιστολών δεν υφίσταται.

Οι αμφοτεροβαρείς συμβάσεις αφορούν σε σύμβαση leasing της εταιρείας με την ΛΑΪΚΗ LEASING για την αγορά μηχανημάτων και το υπόλοιπο τους ποσό ευρώ 37.983,17 αφορά σε άληκτα μισθώματα κατά την 31.12.2004.

## 7. ΑΠΟΛΟΓΙΣΤΙΚΑ ΣΤΟΙΧΕΙΑ ΔΡΑΣΤΗΡΙΟΤΗΤΑΣ ΤΗΣ ΠΡΟΟΔΕΥΤΙΚΗ Α.Τ.Ε.

### 7.6 Χρηματοοικονομικοί Δείκτες

Δείκτες Ρευστότητας		2000	2001	2002	2003	2004
Γενική Ρευστότητα	Κυκλοφορούν Ενεργητικό / Βραχυπρόθεσμες υποχρεώσεις	3,42	4,60	3,01	3,46	2,90
Άμεση Ρευστότητα	Διαθέσιμα / Βραχυπρόθεσμες υποχρεώσεις	0,794	0,161	0,018	0,064	0,06

Δείκτες Δραστηριότητας		2000	2001	2002	2003	2003
Κυκλοφοριακή Ταχύτητα Ενεργητικού	Πωλήσεις / Σύνολο Ενεργητικού	0,43	0,55	0,29	0,15	0,21
Κυκλοφοριακή ταχύτητα αποθεμάτων	(Αποθέματα / Κόστος Πωλήσεων) *365	68,20	52,73	152,19	189,78	162,11

Δείκτες Αποδοτικότητας		2000	2001	2002	2003	2003
Μικτό περιθώριο κέρδους	( Πωλήσεις - Κόστος Πωλήσεων) / Πωλήσεις	16,32%	15,31%	27%	-60,85%	-20,52%
Περιθώριο Καθαρού κέρδους	ΚΜΦ / Πωλήσεις	8,42%	5,93%	1,09%	0,50%	-
Αποδοτικότητα Ιδίων Κεφαλαίων	ΚΜΦ / Ίδια Κεφάλαια	4,71%	3,95%	0,40%	0,10%	-
Αποδοτικότητα Ενεργητικού	ΚΜΦ / Σύνολο Ενεργητικού	3,65%	3,27%	30,32%	0,08%	-

Δείκτες Μόχλευσης		2000	2001	2002	2003	2004
Δείκτης Ξένων προς ίδια κεφάλαια	Σύν. Υποχρεώσεων / Ίδια Κεφάλαια	29,14%	20,37%	25,39%	26,19%	35,88%

Για τους κυριότερους δείκτες σημειώνουμε τα ακόλουθα:

Γενική Ρευστότητα: Ο δείκτης αυτός μειώθηκε στη χρήση 2004 συγκριτικά με τη προηγούμενη χρήση 2003 και εξακολουθεί να παραμένει σε πολύ καλά επίπεδα, ειδικά σε σχέση με τις υπόλοιπες εταιρείες του κλάδου.

Ξένα προς Ίδια Κεφάλαια: Ο δείκτης αυτός παρότι αυξήθηκε στη χρήση 2004 συγκριτικά με τη προηγούμενη χρήση 2003 εξακολουθεί να παραμένει σε ικανοποιητικά επίπεδα.

### 7.7 Ταμιακές Ροές

Στον πίνακα που ακολουθεί παρουσιάζονται οι ταμιακές ροές της «ΠΡΟΟΔΕΥΤΙΚΗ Α.Τ.Ε.» για τις χρήσεις 2000 - 2004:



A/A	ΑΝΑΛΥΣΗ	2000	2001	2002	2003	2004
<b>A</b>	<b>ΤΑΜΙΑΚΕΣ ΡΟΕΣ ΑΠΟ ΣΥΝΗΘΕΙΣ (ΛΕΙΤΟΥΡΓΙΚΕΣ) ΔΡΑΣΤΗΡΙΟΤΗΤΕΣ</b>					
<b>A 100</b>	<b>ΤΑΜΙΑΚΕΣ ΕΙΣΡΟΕΣ</b>					
A 101	Κύκλος Εργασιών	31.984.991,98	38.298.541,80	21.975.430,69	11.884.509,86	17.404.378,03
A 102	Άλλα έσοδα εκμεταλλεύσεως	407.668,68	827.222,54	9.208,77	90.873,89	25.340,88
A 103	Έκτακτα και ανόργανα έσοδα	604.435,45	89.962,47	306.610,18	557.747,85	703.769,40
A 105	Πιστωτικοί τόκοι (Καταθέσεων κλπ)	322.641,76	134.993,77	56.119,76	54.722,27	11.095,99
A 106	Έσοδα χρεογράφων				14.232.281,31	11.197.063,44
A 107	Πώληση χρεογράφων	3.206,65	0	0	0	
	<b>Αφαιρούνται (εκροές):</b>					
A 110	Αύξηση απαιτήσεων	-17.019.901,75	-8.948.385,28	-6.149.864,94	-4.412.221,74	-7.242.508,65
	<b>ΣΥΝΟΛΟ ΤΑΜΙΑΚΩΝ ΕΙΣΡΟΩΝ (Α100)</b>	<b>16.303.042,76</b>	<b>30.402.335,30</b>	<b>16.197.504,46</b>	<b>8.175.632,13</b>	<b>22.099.139,09</b>
<b>A 200</b>	<b>ΤΑΜΕΙΑΚΕΣ ΕΚΡΟΕΣ</b>					
A 201	Κόστος Εργασιών	-25.175.553,15	-30.710.713,71	14.410.578,83	18.071.784,59	20.891.869,26
A 202	Έξοδα Λειτουργίας Διοικήσεως	-1.188.158,44	-1.222.169,10	1.316.038,57	1.643.894,34	1.856.445,38
A 204	Έξοδα Λειτουργίας Διαθέσεως	-335.994,78	-158.126,09	212.422,70	200.612,29	338.028,51
A 206	Άλλα έξοδα	-917.067,92	-160.511,67	188.075,86	215.455,72	343.018,11
A 207	Αύξηση αποθεμάτων	-560.305,72	0	1.646.715,67	3.249.909,66	0,00
A 208	Αύξηση Μεταβατικών Λογαριασμών Ενεργητικού			106.467,00	0	12.391,66
A 209	Μείωση Μεταβατικών Λογαριασμών Παθητικού	-2.423.028,28	-1.121,28	15.407,55	0	1.152.819,11
A 210	Μείωση βραχυπροθέσμων υποχρεώσεων	0	-5.477.472,99	460.519,54	0	
	<b>Αφαιρούνται (εισορές):</b>					
A 211	Μείωση αποθεμάτων	0	37.279,11	0	0	-213.816,90
A 212	Μείωση Μεταβατικών Λογαριασμών Ενεργητικού	94.526,98	749.907,36	0	-92.087,07	0,00
A 213	Αύξηση Μεταβατικών Λογαριασμών Παθητικού	0	0	0	-2.980.560,31	0,00
A 214	Αύξηση βραχυπροθέσμων υποχρεώσεων	1.742.526,61	0	0	-1.851.605,40	-852.028,13
	<b>ΣΥΝΟΛΟ ΤΑΜΙΑΚΩΝ ΕΚΡΟΩΝ (Α200)</b>	<b>-28.763.054,71</b>	<b>-36.942.928,37</b>	<b>18.356.225,72</b>	<b>18.457.403,82</b>	<b>23.528.727,00</b>
<b>A 300</b>	<b>ΤΑΜΙΑΚΕΣ ΕΚΡΟΕΣ ΦΟΡΩΝ</b>					
A 301	Φόρος εισοδήματος	-1.032.074,92	-2.104.897,61	1.354.051,89	1.053.694,68	1.031.348,52
A 302	Μη ενσωματωμένοι φόροι	-78.278,73	-32.502,33	32.666,06	33.923,55	43.396,59
A 303	Διαφορές φορολογικού ελέγχου	0	-641.556,45	204.394,86	59.709,09	124.597,00
A 304	Μείωση Υποχρεώσεων από φόρους - τέλη	0	0	1.234.299,64	5.450,91	0,00
	<b>Αφαιρείται (εισοφή):</b>					
A 305	Αύξηση Υποχρεώσεων από φόρους - τέλη	71.818,81	972.458,18	0	0	-477.994,92
	<b>ΣΥΝΟΛΟ ΤΑΜΙΑΚΩΝ ΕΚΡΟΩΝ ΦΟΡΩΝ (Α300)</b>	<b>-1.038.534,85</b>	<b>-1.806.498,21</b>	<b>2.825.412,45</b>	<b>1.152.778,23</b>	<b>721.347,19</b>
	<b>ΤΑΜΙΑΚΕΣ ΡΟΕΣ ΑΠΟ ΣΥΝΗΘΕΙΣ (ΛΕΙΤΟΥΡΓΙΚΕΣ) ΔΡΑΣΤΗΡΙΟΤΗΤΕΣ (Α100 - Α200 - Α300) = Α</b>	<b>-13.498.546,80</b>	<b>-8.347.091,28</b>	<b>-4.984.133,71</b>	<b>2.797.731,39</b>	<b>-2.150.939,52</b>

## 7. ΑΠΟΛΟΓΙΣΤΙΚΑ ΣΤΟΙΧΕΙΑ ΔΡΑΣΤΗΡΙΟΤΗΤΑΣ ΤΗΣ ΠΡΟΔΕΥΤΙΚΗ Α.Τ.Ε.

<b>B</b>	<b>ΤΑΜΕΙΑΚΕΣ ΡΟΕΣ ΑΠΟ ΕΠΕΝΔΥΤΙΚΕΣ ΔΡΑΣΤΗΡΙΟΤΗΤΕΣ</b>					
<b>B 100</b>	<b>ΤΑΜΙΑΚΕΣ ΕΙΣΡΟΕΣ</b>					
B 102	Πώληση ενσώματων ακινητοποιήσεων	1.608.795,83	11.921,20	0	500,44	0,00
B 103	Πώληση συμμετοχών και τίτλων ακινητοποιήσεων	0	20.542,92	0	717.994,61	0,00
B 104	Μείωση μακροπρόθεσμων απαιτήσεων	9.892,94	704,33	0	36.419,41	3.756,84
B 105	Έσοδα συμμετοχών και τίτλων ακινητοποιήσεων	1.098.352,86	665.541,51	1.836.310,90	0,00	0,00
	<b>ΣΥΝΟΛΟ ΤΑΜΙΑΚΩΝ ΕΙΣΡΟΩΝ (B100)</b>	<b>2.717.041,64</b>	<b>698.709,96</b>	<b>1.836.310,90</b>	<b>754.914,46</b>	<b>3.756,84</b>
<b>B 200</b>	<b>ΤΑΜΙΑΚΕΣ ΕΚΡΟΕΣ</b>					
B 202	Αγορά ενσώματων ακινητοποιήσεων	2.966.972,13	301.899,75	326.974,30	724.357,83	313.326,38
B 203	Αγορά συμμετοχών και τίτλων ακινητοποιήσεων	818.336,71	1.187.858,78	0	2.500,00	4.080,54
B 204	Αύξηση μακροπρόθεσμων απαιτήσεων	0	0	37.448,08	0	0
B 205	Αύξηση εξόδων εγκαταστάσεων	0	12.487,16	572,27	38.950,55	5.256,03
	<b>ΣΥΝΟΛΟ ΤΑΜΙΑΚΩΝ ΕΚΡΟΩΝ (B200)</b>	<b>3.785.308,84</b>	<b>1.502.245,69</b>	<b>364.994,65</b>	<b>765.808,38</b>	<b>322.662,95</b>
	<b>ΤΑΜΙΑΚΕΣ ΡΟΕΣ ΑΠΟ ΕΠΕΝΔΥΤΙΚΕΣ ΔΡΑΣΤΗΡΙΟΤΗΤΕΣ (B100 - B200) = Β</b>	<b>-1.068.267,20</b>	<b>-803.535,73</b>	<b>1.471.316,25</b>	<b>-10.893,92</b>	<b>-318.906,11</b>
<b>Γ</b>	<b>ΤΑΜΙΑΚΕΣ ΡΟΕΣ ΑΠΟ ΧΡΗΜΑΤΟΔΟΤΙΚΕΣ ΔΡΑΣΤΗΡΙΟΤΗΤΕΣ</b>					
<b>Γ 100</b>	<b>ΤΑΜΙΑΚΕΣ ΕΙΣΡΟΕΣ</b>					
Γ 101	Είσπραξη αύξησης Μετ. Κεφ. & διαφ. υπέρ το άρτιο	29.586.206,90	0	0	0	0
Γ 103	Αύξηση μακροπρόθεσμων υποχρεώσεων	22.110,79	0	0	0	4.736,52
Γ 104	Αύξηση βραχυπρόθεσμων υποχρεώσεων (λογ/μοι τραπεζών)	0	54.393,34	3.758.002,11	0	3.800.396,14
	<b>ΣΥΝΟΛΟ ΤΑΜΙΑΚΩΝ ΕΙΣΡΟΩΝ (Γ100)</b>	<b>29.608.317,69</b>	<b>54.393,34</b>	<b>3.758.002,11</b>	<b>0</b>	<b>3.805.132,66</b>
<b>Γ 200</b>	<b>ΤΑΜΙΑΚΕΣ ΕΚΡΟΕΣ</b>					
Γ 203	Μείωση μακροπρόθεσμων υποχρεώσεων	0	-22.110,79	0	0	0
Γ 204	Μείωση βραχυπρόθ. υποχρ. (μόνο τραπ. δανείων)	-633.943,69	0	0	-1.171.288,51	0,00
Γ 205	Τόκοι πληρωθέντες (χρεωστικοί)	-1.028.129,92	-702.152,42	-651.293,96	-875.008,59	-994.278,36
Γ 206	Μερίσματα πληρωθέντα	-1.112.698,23	-1.463.190,44	-1.274.175,07	-28.275,46	-3.012,92
Γ 208	Αμοιβές Δ.Σ. από κέρδη χρήσεως	-44.020,54	-44.020,54	0	0	-997.291,28
	<b>ΣΥΝΟΛΟ ΤΑΜΙΑΚΩΝ ΕΚΡΟΩΝ (Γ200)</b>	<b>-2.818.792,38</b>	<b>-2.231.474,19</b>	<b>-1.925.469,03</b>	<b>-2.074.572,56</b>	<b>2.807.841,38</b>
	<b>ΤΑΜΙΑΚΕΣ ΡΟΕΣ ΑΠΟ ΧΡΗΜΑΤΟΔΟΤΙΚΕΣ ΔΡΑΣΤΗΡΙΟΤΗΤΕΣ (Γ100 - Γ200) = Γ</b>	<b>26.789.525,31</b>	<b>-2.177.080,85</b>	<b>1.832.533,08</b>	<b>-2.074.572,56</b>	<b>337.995,75</b>
	<b>ΤΑΜΙΑΚΕΣ ΡΟΕΣ ΕΤΑΙΡΙΑΣ (αλγεβρ. άθροισμα Α+Β+Γ)</b>	<b>12.222.711,31</b>	<b>-11.327.707,86</b>	<b>-1.680.284,38</b>	<b>712.264,91</b>	
	<b>ΠΛΕΟΝ: ΧΡΗΜΑΤΙΚΑ ΔΙΑΘΕΣΙΜΑ ΕΝΑΡΞΗΣ ΧΡΗΣΗΣ</b>	<b>991.878,84</b>	<b>13.214.590,62</b>	<b>1.886.882,75</b>	<b>273.546,17</b>	<b>985.811,08</b>
	<b>ΠΛΕΟΝ: ΧΡΗΜΑΤΙΚΑ ΔΙΑΘΕΣΙΜΑ ΙΣΟΛΟΓΙΣΜΟΥ ΜΕΤΑΣΧΗΜΑΤΙΣΜΟΥ 30.04.2002 ΑΠΟΡΡΟΦΩΜΕΝΗΣ ΕΤΑΙΡΙΑΣ «ΥΠΟΔΟΜΗ Α.Ε.»</b>	<b>0</b>	<b>0</b>	<b>66.947,80</b>	<b>0</b>	<b>0,00</b>
	<b>ΧΡΗΜΑΤΙΚΑ ΔΙΑΘΕΣΙΜΑ ΤΕΛΟΥΣ ΧΡΗΣΗΣ</b>	<b>13.214.590,15</b>	<b>1.886.882,76</b>	<b>273.546,17</b>	<b>985.811,08</b>	<b>1.323.806,83</b>



## 7.8 Ανάλυση Λογιστικών Καταστάσεων Χρήσης 2004

### 7.8.1 Κύκλος Εργασιών Και Αποτελέσματα Λογιστικών Καταστάσεων 2004

Στον πίνακα που ακολουθεί παρατίθενται τα αποτελέσματα της εταιρείας «ΠΡΟΟΔΕΥΤΙΚΗ Α.Τ.Ε.» για τις περιόδους 01.01-31.03.2004, 01.01-30.06.2004, 01.01-30.09.2004 και 01.01-31.12.2004 όπως αυτά παρουσιάζονται στις δημοσιευμένες Λογιστικές Καταστάσεις των αντίστοιχων περιόδων. Η εταιρεία «ΠΡΟΟΔΕΥΤΙΚΗ Α.Τ.Ε.» συντάσσει και δημοσιεύει Λογιστικές Καταστάσεις σύμφωνα με τα όσα ορίζει το Π.Δ 360/85 και η υπ' αριθμ. 34/05.11. 1999 απόφαση του Δ.Σ. του Χ.Α.Α.

<b>I. ΑΠΟΤΕΛΕΣΜΑΤΑ ΕΚΜΕΤΑΛΛΕΥΣΗΣ</b>	<b>31.03.2004</b>	<b>30.06.2004</b>	<b>30.09.2004</b>	<b>31.12.2004</b>
Κύκλος Εργασιών				
α) Κοινοπραξιών	2.338.786,00	11.536.485,72	17.830.754,65	24.904.097,83
β) Εταιρείας	5.876.105,35	8.241.810,51	14.354.160,92	17.404.378,03
<b>Σύνολο</b>	<b>8.214.891,35</b>	<b>19.778.296,23</b>	<b>32.184.915,57</b>	<b>42.308.475,86</b>
Μείον: Κόστος κατασκευής έργων	3.357.380,93	9.507.518,00	15.840.623,84	21.889.207,05
Μικτά αποτελέσματα κέρδη εκμεταλλεύσεως	2.518.724,42	-1.265.707,49	-1.486.462,92	-4.484.829,02
Πλέον:				
Λοιπά έσοδα παρεπομένων ασχολιών	350,45	47,10	71,46	25.340,88
<b>ΣΥΝΟΛΟ</b>	<b>2.519.074,87</b>	<b>-1.265.660,39</b>	<b>-1.486.391,46</b>	<b>-4.459.488,14</b>
Μείον:				
1. Έξοδα διοικητικής λειτουργίας & διαθέσεως	526.023,98	1.110.715,98	1.852.347,99	2.194.473,89
<b>ΜΕΡΙΚΑ ΑΠΟΤΕΛΕΣΜΑΤΑ</b>	<b>1.993.050,89</b>	<b>-2.376.376,37</b>	<b>-3.338.739,45</b>	<b>-6.653.962,03</b>
Πλέον:				
1. Έσοδα συμμετοχών		7.296.778,98	8.882.767,83	12.535.586,46
3. Πιστωτικοί τόκοι & συναφή έσοδα	293,59	616,53	815,26	1.055,07
Μείον:				
1. Ζημιές κοινοπραξιών	1.009.559,17	2.566.778,98	2.546.224,69	1.328.485,72
3. Χρεωστικοί τόκοι & συναφή έξοδα	167.349,09	346.274,74	529.321,06	994.278,36
<b>ΟΛΙΚΑ ΑΠΟΤΕΛΕΣΜΑΤΑ (ΚΕΡΔΗ) ΕΚΜΕΤΑΛΛΕΥΣΗΣ</b>	<b>816.264,76</b>	<b>2.007.965,42</b>	<b>2.469.297,89</b>	<b>3.559.915,42</b>
Πλέον:				
1. Έκτακτα & ανόργανα έσοδα	322.491,01	389.287,27	635.404,86	701.455,11
Μείον:				
2. Έκτακτα & ανόργανα έξοδα	988.457,91	1.986.526,51	2.905.616,79	3.966.784,21
3. Έξοδα προηγούμενων χρήσεων	0,00	0,00	265,05	0,00
Μείον:				
<b>Σύνολο αποσβέσεων παγίων</b>	<b>256.003,15</b>	<b>508.080,64</b>	<b>758.816,56</b>	<b>1.005.674,64</b>
Οι από αυτές ενσωματωμένες στο λειτουργικό κόστος φόροι	256.003,15	508.080,64	758.816,56	1.005.674,64
<b>ΟΛΙΚΑ ΑΠΟΤΕΛΕΣΜΑΤΑ ΚΕΡΔΗ ΠΕΡΙΟΔΟΥ ΠΡΟ ΦΟΡΩΝ</b>	<b>150.468,37</b>	<b>410.726,18</b>	<b>198.820,91</b>	<b>294.586,32</b>

## 7. ΑΠΟΛΟΓΙΣΤΙΚΑ ΣΤΟΙΧΕΙΑ ΔΡΑΣΤΗΡΙΟΤΗΤΑΣ ΤΗΣ ΠΡΟΟΔΕΥΤΙΚΗ Α.Τ.Ε.

### 7.8.2 Συνοπτικές Λογιστικές Καταστάσεων περιόδων από 01.01.2043 έως 31.12.2004

ΛΟΓΙΣΤΙΚΕΣ ΚΑΤΑΣΤΑΣΕΙΣ				
ΕΝΕΡΓΗΤΙΚΟ	31.03.2004	30.06.2004	30.09.2004	31.12.2004
<b>B. ΕΞΟΔΑ ΕΓΚΑΤΑΣΤΑΣΕΩΣ</b>				
4. Λοιπά έξοδα εγκαταστάσεως	43.376,71	41.641,48	38.115,91	34.537,67
<b>Γ. ΠΑΓΙΟ ΕΝΕΡΓΗΤΙΚΟ</b>				
I. Ασώματες ακινητοποιήσεις				
5. Λοιπές ασώματες ακινητοποιήσεις	9.961.492,26	9.055.902,05	8.150.311,85	7.244.721,64
II. Ενσώματες ακινητοποιήσεις				
1. Γήπεδα οικόπεδα	3.486.205,64	3.486.205,64	3.486.205,64	3.913.734,34
3. Κτίρια & τεχνικά έργα	266.890,84	256.194,77	245.381,11	248.999,89
4. Μηχανήματα-τεχνικές εγκαταστάσεις & λοιπός μηχανολογικός εξοπλισμός	2.530.280,47	2.451.968,70	2.291.527,13	2.197.807,33
5. Μεταφορικά μέσα	443.827,40	400.882,80	361.109,76	339.816,77
6. Έπιπλα & λοιπός εξοπλισμός	201.769,56	196.453,07	184.823,70	169.659,35
<b>Σύνολο ακινητοποιήσεων (ΓI + ΓII )</b>	<b>16.890.466,17</b>	<b>15.847.607,03</b>	<b>14.719.359,19</b>	<b>6.870.017,68</b>
III. Συμμετοχές & άλλες μακροπρόθεσμες χρηματοοικονομικές απαιτήσεις.				
1. Συμμετοχές σε συνδεδεμένες επιχειρήσεις	3.418,59	3.418,59	3.418,59	3.418,59
2. Συμμετοχές σε λοιπές επιχειρήσεις	6.510.468,38	6.515.112,38	6.515.112,38	6.514.548,92
7. Λοιπές μακροπρόθεσμες απαιτήσεις	8.601,29	8.612,75	8.927,73	4.834,56
	6.522.488,26	6.527.143,72	6.527.458,70	6.522.802,07
<b>ΣΥΝΟΛΟ ΠΑΓΙΟΥ ΕΝΕΡΓΗΤΙΚΟΥ (ΓI + ΓII + ΓIII)</b>	<b>23.412.954,43</b>	<b>22.374.750,75</b>	<b>21.246.817,89</b>	<b>20.637.541,39</b>
<b>Δ. ΚΥΚΛΟΦΟΡΟΥΝ ΕΝΕΡΓΗΤΙΚΟ</b>				
I. Αποθέματα				
2. Έργα υπό εκτέλεση	9.332.176,52	9.332.655,77	8.752.238,54	8.972.432,58
3. Πρώτες & βοηθητικές ύλες - αναλώσιμα - ανταλλακτικά	61.480,61	106.651,18	191.219,02	75.538,02
4. Παραγγελίες για αγορά αποθεμάτων	907.828,88	1.002.504,58	976.625,10	677.626,36
	<b>10.301.486,01</b>	<b>10.441.811,53</b>	<b>9.920.082,66</b>	<b>9.725.596,96</b>
II. Απαιτήσεις				
1. Πελάτες	2.649.084,08	2.567.024,82	1.985.777,32	3.209.015,82
11. Χρεώστες διάφοροι	44.452.756,61	47.429.426,28	49.769.727,79	47.571.450,01
	47.101.840,69	49.996.451,10	51.755.505,11	50.780.465,83
IV. Διαθέσιμα				
1. Ταμείο & Καταθέσεις όψεως & προθεσμίας	704.599,58	899.244,86	533.122,02	1.323.806,83
<b>ΣΥΝΟΛΟ ΚΥΚΛΟΦΟΡΟΥΝΤΟΣ ΕΝΕΡΓΗΤΙΚΟΥ (ΔI + ΔII + ΔIV)</b>	<b>58.107.926,28</b>	<b>61.337.507,49</b>	<b>62.208.709,79</b>	<b>61.829.869,62</b>
<b>E. ΜΕΤΑΒΑΤΙΚΟΙ ΛΟΓΑΡΙΑΣΜΟΙ ΕΝΕΡΓΗΤΙΚΟΥ</b>				
1. Έξοδα επομένων χρήσεων	30.603,77	25.723,98	29.653,70	33.401,08
	30.603,77	25.723,98	29.653,70	33.401,08
<b>ΓΕΝΙΚΟ ΣΥΝΟΛΟ ΕΝΕΡΓΗΤΙΚΟΥ</b>	<b>81.594.771,50</b>	<b>83.779.623,70</b>	<b>83.523.297,29</b>	<b>82.535.349,76</b>



<b>ΠΑΘΗΤΙΚΟ</b>	<b>31.03.2004</b>	<b>30.06.2004</b>	<b>30.09.2004</b>	<b>31.12.2004</b>
<b>A. ΙΔΙΑ ΚΕΦΑΛΑΙΑ</b>				
I. Μετοχικό κεφάλαιο ( 44.238.500 x 0,59 euro)				
1. Καταβλημένο	26.100.715,00	26.100.715,00	26.100.715,00	26.100.715,00
II. Διαφορά από έκδοση μετοχών υπέρ το άρτιο	23.661.250,24	23.661.250,24	23.661.250,24	23.661.250,24
IV. Αποθεματικά κεφάλαια	9.366.863,36	9.366.863,36	9.366.863,36	9.805.923,00
V. Αποτελέσματα σε νέο				
Κέρδη περιόδου προ φόρων	150.468,37	410.726,18	198.820,91	294.586,32
Υπόλοιπο κερδών προηγούμενων χρήσεων	73.771,22	73.771,22	73.771,22	73.771,22
Μη ενσωματωμένοι στο λειτουργικό κόστος φόροι	-124.597,00	-33.923,54	-33.923,54	-124.597,00
Διαφορές φορολογικού ελέγχου	-33.923,54	-124.597,00	-124.597,00	-43.396,59
<b>ΣΥΝΟΛΟ (AI + AII +AIV + AV)</b>	<b>59.194.547,65</b>	<b>59.454.805,46</b>	<b>59.242.900,19</b>	<b>59.768.252,19</b>
<b>B. ΠΡΟΒΛΕΨΕΙΣ ΓΙΑ ΚΙΝΔΥΝΟΥΣ &amp; ΕΞΟΔΑ</b>				
2. Λοιπές προβλέψεις	278.106,18	278.106,18	69.526,54	98.716,30
<b>Γ. ΥΠΟΧΡΕΩΣΕΙΣ</b>				
I. Μακροπρόθεσμες υποχρεώσεις				4.736,52
II. Βραχυπρόθεσμες υποχρεώσεις	19.127.413,81	22.291.167,95	22.573.558,47	20.835.903,55
<b>ΣΥΝΟΛΟ ΥΠΟΧΡΕΩΣΕΩΝ (ΓI + ΓII)</b>	<b>19.127.413,81</b>	<b>22.291.167,95</b>	<b>22.573.558,47</b>	<b>20.840.640,07</b>
<b>Δ. ΜΕΤΑΒΑΤΙΚΟΙ ΛΟΓΑΡΙΑΣΜΟΙ ΠΑΘΗΤΙΚΟΥ</b>				
1. Έσοδα επόμενων χρήσεων	2.994.703,86	1.755.544,11	1.637.312,09	1.827.741,20
<b>ΓΕΝΙΚΟ ΣΥΝΟΛΟ ΠΑΘΗΤΙΚΟΥ</b>	<b>81.594.771,50</b>	<b>83.779.623,70</b>	<b>83.523.297,29</b>	<b>82.535.349,76</b>

# ΕΝΟΠΟΙΗΜΕΝΑ ΟΙΚΟΝΟΜΙΚΑ ΣΤΟΙΧΕΙΑ ΤΗΣ ΠΡΟΟΔΕΥΤΙΚΗ Α.Τ.Ε.

# 8

## Εταιρείες που περιλαμβάνονται στην ενοποίηση

Η εταιρεία συνέταξε για πρώτη φορά ενοποιημένες οικονομικές καταστάσεις στις 31.12.1999.

Η εταιρεία χρησιμοποιεί τη μέθοδο της ολικής ενοποίησης.

Στην ενοποίηση της 31.12.2004 περιλαμβάνονται και οι οικονομικές καταστάσεις των επιχειρήσεων «SC PROODEFTIKI CONSTRUCT SRL» και «PROODEFTIKI CONSTRUCT EOOD» που δεν συνοδεύονται από Πιστοποιητικό Ελέγχου Ορκωτού Ελεγκτή οι οποίες αντιπροσωπεύουν συνολικά ποσοστό 0,0031% και 0% των ενοποιημένων συνόλων ενεργητικού και κύκλου εργασιών αντίστοιχα.

Πρόκειται για δύο αλλοδαπές εταιρίες εκ των οποίων η μία βρίσκεται σε αδράνεια και εδρεύει στη Ρουμανία και η άλλη εδρεύει στη Βουλγαρία.

Στους πίνακες που ακολουθεί παρουσιάζονται συνοπτικά τα στοιχεία των ισολογισμών των χρήσεων 2000-2004 της εταιρείας «SC PROODEFTIKH CONSTRUCT SRL» και της «PROODEFTIKI CONSTRUCT EOOD» που περιλαμβάνεται στην ενοποίηση:

«SC PROODEFTIKH CONSTRUCT SRL»	2000	2001	2002	2003	2004
	ΔΡΧ	ΕΥΡΩ	ΕΥΡΩ	ΕΥΡΩ	ΕΥΡΩ
<b>ΕΝΕΡΓΗΤΙΚΟ</b>					
ΤΑΜΕΙΟ	313.010	918,59	918,59	918,59	918,59
<b>ΣΥΝΟΛΟ ΕΝΕΡΓΗΤΙΚΟΥ</b>	<b>313.010</b>	<b>918,59</b>	<b>918,59</b>	<b>918,59</b>	<b>918,59</b>
<b>ΠΑΘΗΤΙΚΟ</b>					
ΚΕΦΑΛΑΙΟ	313.010	918,59	918,59	918,59	918,59
<b>ΣΥΝΟΛΟ ΠΑΘΗΤΙΚΟΥ</b>	<b>313.010</b>	<b>918,59</b>	<b>918,59</b>	<b>918,59</b>	<b>918,59</b>



<b>ΠΡΟΟΔΕΥΤΙΚΗ CONSTRUCT EOOD</b>	<b>31.12.2003</b>	<b>31.12.2004</b>
Ταμείο	41,68	39,21
Καταθέσεις όψεως & προθεσμίας	2.104,26	1.560,60
<b>Σύνολο κυκλοφορούντος ενεργητικού</b>	<b>2.145,94</b>	<b>1.599,81</b>
<b>ΜΕΤΑΒΑΤΙΚΟΙ ΛΟΓ/ΣΜΟΙ ΕΝΕΡΓΗΤΙΚΟΥ</b>		
Εξοδα επομένων χρήσεων	93,27	77,24
<b>ΓΕΝΙΚΟ ΣΥΝΟΛΟ ΕΝΕΡΓΗΤΙΚΟΥ</b>	<b>2.239,21</b>	<b>1.677,05</b>
Μετοχικό κεφάλαι	2.500,00	2.500,00
Ζημιές περιόδου	-618,72	-664,37
Υπόλοιπο ζημιών προηγ. Χρήσεων εις νέο	-	-618,72
Προμηθευτές	51,13	153,38
Πιστωτές διάφοροι	306,80	306,76
Σύνολο υποχρεώσεων	357,93	460,14
<b>ΓΕΝΙΚΟ ΣΥΝΟΛΟ ΠΑΘΗΤΙΚΟΥ</b>	<b>2.239,21</b>	<b>1.677,05</b>
<b>ΚΑΤΑΣΤΑΣΗ ΛΟΓΑΡΙΑΣΜΟΥ ΑΠΟΤΕΛΕΣΜΑΤΩΝ</b>		
Κύκλος εργασιών	0,00	0,00
Κόστος κατασκευής έργων	-17,73	0,00
Έξοδα λειτουργ. διαθέσεως	-597,48	-632,95
Μερικά αποτελέσματα (ζημιές) εκμεταλλεύσεως	-615,21	<b>-632,95,</b>
Πιστωτικοί τόκοι & συναφή έσοδα	5,22	3,66
Χρεωστικοί τόκοι	0,00	-35,84
Εκτακτα & ανόργανα έσοδα	56,63	0,80
Εκτακτα & ανόργανα έξοδα	-65,36	0,00
<b>Ζημιές περιόδου</b>	<b>-618,72</b>	<b>-664,37</b>

Οι ανωτέρω εταιρείες δεν διαθέτουν οφειλές σε καθυστέρηση τόσο σε φόρους όσο και σε τράπεζες ή ασφαλιστικούς οργανισμούς.

Δεδομένου ότι η εταιρεία SC PROODEFTIKI CONSTRUCT SRL» βρίσκεται σε αδράνεια και ο Ισολογισμός της δεύτερης εταιρίας «PROODEFTIKI CONSTRUCT EOOD» παρουσιάζει πολύ μικρά ποσά που προκαλούν ασήμαντες μεταβολές κατά την ενοποίηση των οικονομικών καταστάσεων του ομίλου, ο Ενοποιημένος Ισολογισμός που συντάσσει η μητρική εταιρεία «ΠΡΟΟΔΕΥΤΙΚΗ Α.Τ.Ε.» δεν παρουσιάζει ουσιώδεις διαφορές ως προς τα αποτελέσματα αλλά και ως προς τα κονδύλια του απλού Ισολογισμού της «ΠΡΟΟΔΕΥΤΙΚΗ Α.Τ.Ε.».

Τα κονδύλια που μεταβάλλονται κατά την ενοποίηση με την SC PROODEFTIKI CONSTRUCT SRL είναι μόνο αυτά του Ενεργητικού ΠIII2 «Συμμετοχές σε λοιπές επιχειρήσεις» και ΔIV1 «Ταμείο», όπου το ποσό των 918,59 € μεταφέρεται από το κονδύλι του λογαριασμού «Συμμετοχές σε λοιπές επιχειρήσεις» στο κονδύλι του λογαριασμού «Ταμείο».

Αντίστοιχα, και με την μέθοδο της ολικής ενοποίησης διενεργήθηκε η ενοποίηση με την «PROODEFTIKI CONSTRUCT EOOD»

Στον πίνακα που ακολουθεί παρουσιάζονται συνοπτικά τα ενοποιημένα αποτελέσματα των χρήσεων 2000 – 2004:

## 8. ΕΝΟΠΟΙΗΜΕΝΑ ΟΙΚΟΝΟΜΙΚΑ ΣΤΟΙΧΕΙΑ ΤΗΣ ΠΡΟΔΕΥΤΙΚΗ Α.Τ.Ε.

	2000	2001	2002	2003	2004
<b>ΑΠΟΤΕΛΕΣΜΑΤΑ ΧΡΗΣΗΣ (σε εκατ.)</b>	<b>ΔΡΧ.</b>	<b>ΕΥΡΩ</b>	<b>ΕΥΡΩ</b>	<b>ΕΥΡΩ</b>	<b>ΕΥΡΩ</b>
ΑΜΙΓΗΣ ΚΥΚΛΟΣ ΕΡΓΑΣΙΩΝ	10.899	38.299	21.975	11.884	17.404
ΚΥΚΛΟΣ ΕΡΓΑΣΙΩΝ ΚΟΙΝ/ΞΙΩΝ	8.874	28.775	19.341	31.128	24.904
<b>ΣΥΝΟΛΟ ΚΥΚΛΟΥ ΕΡΓΑΣΙΩΝ</b>	<b>19.773</b>	<b>67.073</b>	<b>41.317</b>	<b>43.012</b>	<b>42.308</b>
Μείον ΚΟΣΤΟΣ ΚΑΤΑΣΚΕΥΗΣ ΕΡΓΩΝ	9.121	32.433	16.042	19.116	21.898
ΜΙΚΤΑ ΑΠΟΤΕΛΕΣΜΑΤΑ ΕΚΜΕΤΑΛΛΕΥΣΗΣ	1.778	5.865	5.932	-7.231	-4.493
Πλεον ΑΛΛΑ ΕΣΟΔΑ ΕΚΜΕΤΑΛΛΕΥΣΗΣ	184	827	9	91	25
<b>ΣΥΝΟΛΟ</b>	<b>1.917</b>	<b>6.692</b>	<b>5.942</b>	<b>-7.140</b>	<b>-4.468</b>
Μείον ΕΞΟΔΑ ΔΙΟΙΚ. ΛΕΙΤΟΥΡΓΙΑΣ	405	1.222	1.316	1.644	1.857
Μείον ΕΞΟΔΑ ΔΙΑΘΕΣΗΣ	114	158	212	201	338
<b>ΜΕΡΙΚΑ ΑΠΟΤΕΛΕΣΜΑΤΑ ΕΚΜΕΤΑΛΛΕΥΣΗΣ</b>	<b>1.398</b>	<b>5.312</b>	<b>4.414</b>	<b>-8.985</b>	<b>-6.663</b>
ΕΣΟΔΑ ΣΥΜΜΕΤΟΧΩΝ	1.735	4.457	2.808	15.141	12.507
ΚΕΡΔΗ ΑΠΟ ΠΩΛΗΣΕΙΣ ΣΥΜ/ΧΩΝ ΚΑΙ ΧΡΕΟΓΡΑΦΩΝ	1	52	-	-	-
ΠΙΣΤΩΤΙΚΟΙ ΤΟΚΟΙ & ΣΥΝΑΦΗ ΕΣΟΔΑ	110	135	59	55	11
Μείον ΖΗΜΙΕΣ ΣΥΜΜΕΤΟΧΩΝ	1.360	3.844	971	908	1.310
Μείον ΧΡΕΩΣΤΙΚΟΙ ΤΟΚΟΙ & ΣΥΝΑΦΗ ΕΞΟΔΑ	350	702	651	875	994
<b>ΟΛΙΚΑ ΑΠΟΤΕΛΕΣΜΑΤΑ ΕΚΜΕΤΑΛΛΕΥΣΗΣ</b>	<b>1.533</b>	<b>5.410</b>	<b>5.654</b>	<b>4.427</b>	<b>3.551</b>
ΕΚΤΑΚΤΑ & ΑΝΟΡΓΑΝΑ ΕΣΟΔΑ	206	91	307	558	704
ΕΚΤΑΚΤΑ ΚΕΡΔΗ	25	0.4	-	-	-
Μείον ΕΚΤΑΚΤΑ & ΑΝΟΡΓΑΝΑ ΕΞΟΔΑ	309	413	3.689	3.838	3.965
Μείον ΕΚΤΑΚΤΕΣ ΖΗΜΙΕΣ	4	641	128	-	-
Μείον ΕΞΟΔΑ ΠΡΟΗΓΟΥΜΕΝΩΝ ΧΡΗΣΕΩΝ	-	38	-	-	-
ΣΥΝΟΛΙΚΕΣ ΑΠΟΣΒΕΣΕΙΣ	542	1.723	1.632	1.044	1.006
Μείον ΑΠΟΣΒΕΣΕΙΣ ΕΝΣΩΜΑΤ.ΣΤΟ ΛΕΙΤ. ΚΟΣΤΟΣ	542	1.723	1.632	1.044	1.006
<b>ΚΕΡΔΗ ΠΡΟ ΦΟΡΩΝ</b>	<b>1.451</b>	<b>4.408</b>	<b>2.144</b>	<b>1.146</b>	<b>289</b>
Πλέον: Υπόλοιπο Κερδών προηγούμενων χρήσεων	-	-	-	100	73
Πλέον:ΚΕΡΔΗ ΦΟΡΟΛΟΓΗΘΕΝΤΑ ΚΑΤ'ΑΡΘΡΟ 7Ν.2579/98	64	41	131	-	-
Πλέον: ΚΕΡΔΗ ΦΟΡΟΛΟΓΗΘΕΝΤΑ ΚΑΤ' ΑΡΘΡΟ 3Ν.2954/01	-	3.987	-	-	-
<b>ΣΥΝΟΛΟ</b>	<b>1.515</b>	<b>8.434</b>	<b>2.275</b>	<b>1.246</b>	<b>362</b>
ΦΟΡΟΣ ΚΟΙΝΟΠΡΑΞΙΩΝ	133	499	428	324	324
ΔΙΑΦΟΡΕΣ ΦΟΡ/ΚΟΥ ΕΛΕΓΧΟΥ ΠΡΟΗΓ. ΧΡΗΣΕΩΝ	0	642	204	60	125
ΥΠΟΛΟΙΠΟ ΑΠΟΤΕΛΕΣΜΑΤΩΝ ΠΡΟΗΓ. ΧΡΗΣΕΩΝ (ΖΗΜΙΕΣ)	-	-	444	-	-
ΚΑΘΑΡΑ ΑΠΟΤΕΛΕΣΜΑΤΑ	1.381	7.296	1.198	862	-87
Μείον ΦΟΡΟΣ ΕΙΣΟΔΗΜΑΤΟΣ	352	903	880	730	707
Μείον ΛΟΙΠΟΙ ΜΗ ΕΝΣΩΜΑΤ. ΣΤΟ ΛΕΙΤ. ΚΟΣΤΟΣ ΦΟΡΟΙ	27	33	33	33	43
Μείον: ΦΟΡΟΙ ΑΡΘΡΟΥ 7Ν.2579/98	22	5	46	-	-
Μείον: ΦΟΡΟΙ ΑΡΘΡΟΥ 3Ν.2954/01	0	698	-	-	-
ΚΕΡΔΗ ΠΡΟΣ ΔΙΑΘΕΣΗ /ΖΗΜΙΕΣ ΕΙΣ ΝΕΟ	981	5.657	240	99	-837
-ΤΑΚΤΙΚΟ ΑΠΟΘΕΜΑΤΙΚΟ	42	126	55	26	-
-ΜΕΡΙΣΜΑΤΑ ΠΛΗΡΩΤΕΑ	484	1.210	-	-	-
-ΕΚΤΑΚΤΑ ΑΠΟΘΕΜΑΤΙΚΑ	333	549	-	-	-
-ΑΦΟΡΟΛΟΓΗΤΑ ΑΠΟΘΕΜΑΤΙΚΑ Ν.2579/98	41	35	85	-	-
-ΑΦΟΡΟΛΟΓΗΤΑ ΑΠΟΘΕΜΑΤΙΚΑ Ν.2954/01	-	3.289	-	-	-
-ΑΠΟΘ.ΦΟΡΟΛ.ΚΑΤ ΕΙΔΙΚΟ ΤΡΟΠΟ	52	76	-	-	-
-ΑΠΟΘ.ΑΠΟ ΚΕΡΔΗ ΤΕΧΝ.&ΟΙΚ. ΕΠΙΧ.	14	328	-	-	-
-ΑΜΟΙΒΕΣ Δ.Σ	15	44	-	-	-
-ΥΠΟΛΟΙΠΟ ΚΕΡΔΩΝ ΕΙΣ ΝΕΟ	-	-	100	73	-
<b>ΣΥΝΟΛΟ</b>	<b>981</b>	<b>5.657</b>	<b>240</b>	<b>99</b>	<b>-</b>



Στον πίνακα που ακολουθεί παρουσιάζονται συνοπτικά τα στοιχεία των ενοποιημένων ισολογισμών των χρήσεων 2000-2004 της εταιρείας «ΠΡΟΟΔΕΥΤΙΚΗ Α.Τ.Ε.» με τις εταιρείες «SC PROODEFTIKH CONSTRUCT SRL» και «PROODEFTIKI CONSTRUCT EOOD» (ποσοστό συμμετοχής 100%):

**Ενοποιημένες Οικονομικές Καταστάσεις**

ΙΣΟΛΟΓΙΣΜΟΙ ΧΡΗΣΕΩΝ	2000	2001	2002	2003	2004
	ΔΡΧ.	ΕΥΡΩ	ΕΥΡΩ	ΕΥΡΩ	ΕΥΡΩ
<b>ΕΝΕΡΓΗΤΙΚΟ</b>					
ΑΝΑΠΟΣΒΕΣΤΑ ΕΞΟΔΑ ΕΓΚΑΤΑΣΤΑΣΗΣ	99	15	9	42	35
ΑΣΩΜΑΤΕΣ ΑΚΙΝΗΤΟΠΟΙΗΣΕΙΣ			18.112	18.112	18.112
ΑΠΟΣΒΕΣΕΙΣ	-	-	3.623	7.245	10.867
<b>ΑΝΑΠΟΣΒΕΣΤΑ ΑΣΩΜΑΤΑ ΠΑΓΙΑ</b>	<b>-</b>	<b>-</b>	<b>14.489</b>	<b>10.867</b>	<b>7.245</b>
ΕΝΣΩΜΑΤΑ ΠΑΓΙΑ	6.155	18.312	19.526	20.249	21.007
ΑΠΟΣΒΕΣΕΙΣ	2381	9.992	12.101	13.139	14.137
<b>ΑΝΑΠΟΣΒΕΣΤΑ ΕΝΣΩΜΑΤΑ ΠΑΓΙΑ</b>	<b>3323</b>	<b>6.999</b>	<b>7.425</b>	<b>7.110</b>	<b>6.870</b>
ΣΥΜΜΕΤΟΧΕΣ ΣΕ ΛΟΙΠΕΣ ΕΠΙΧΕΙΡΗΣΕΙΣ	2.058	7.229	7.228	6.510	6.515
ΛΟΙΠΕΣ ΜΑΚΡ. ΑΠΑΙΤΗΣΕΙΣ	6	7	45	9	5
ΣΥΝ. ΜΑΚΡ. ΚΑΙ ΛΟΙΠΩΝ ΑΠΑΙΤΗΣΕΩΝ	2.065	7.236	7.273	6.519	6.519
<b>ΣΥΝΟΛΟ ΠΑΓΙΟΥ ΕΝΕΡΓΗΤΙΚΟΥ</b>	<b>5.389</b>	<b>15.556</b>	<b>29.188</b>	<b>24.496</b>	<b>20.634</b>
<b>ΑΠΟΘΕΜΑΤΑ</b>					
ΕΡΓΑ ΥΠΟ ΕΚΤΕΛΕΣΗ	630	2.106	3.540	9.165	8.972
ΠΡΩΤΕΣ ΚΑΙ ΒΟΗΘ.ΥΛΕΣ- ΑΝΑΛ. ΥΛΙΚΑ	609	2.038	2.533	108	76
ΠΡΟΚΑΤΑΒΟΛΕΣ ΓΙΑ ΑΓΟΡΕΣ ΑΠΟΘ/ΤΩΝ	466	541	616	670	677
<b>ΑΠΑΙΤΗΣΕΙΣ</b>					
ΠΕΛΑΤΕΣ	1.211	943	1.685	2.936	3.209
ΓΡΑΜΜΑΤΙΑ ΕΙΣΠΡΑΚΤΕΑ	-	-	-	121	0
ΕΠΙΤΑΓΕΣ ΕΙΣΠΡΑΚΤΕΕΣ	-	-	278	-	93
ΒΡΧ ΑΠΑΙΤΗΣΕΙΣ ΚΑΤΑ ΛΟΙΠΩΝ ΣΥΜ/ΚΩΝ ΕΠ/ΣΕΩΝ	11.117	46.295	36.090	38.524	0
ΧΡΕΩΣΤΕΣ ΔΙΑΦΟΡΟΙ	20	95	17	215	45.513
ΛΟΓ/ΜΟΣ ΔΙΑΧ/ΣΕΩΣ ΠΡΟΚ/ΛΩΝ & ΠΙΣΤΩΣΕΩΝ	860	27	250	935	684
<b>ΔΙΑΘΕΣΙΜΑ</b>					
ΤΑΜΕΙΟ	503	261	56	121	19
ΚΑΤΑΘΕΣΕΙΣ ΟΦΕΩΣ -ΠΡΟΘΕΣΜΙΑΣ	4.000	1.627	218	868	1.308
<b>ΣΥΝΟΛΟ ΚΥΚΛ. ΕΝΕΡΓΗΤΙΚΟΥ</b>	<b>19.415</b>	<b>53.934</b>	<b>45.283</b>	<b>53.661</b>	<b>61.027</b>
ΜΕΤΑΒΑΤΙΚΟΙ ΛΟΓΙΣΜΟΙ ΕΝΕΡΓΗΤΙΚΟΥ	257	6	113	21	33
<b>ΓΕΝΙΚΟ ΣΥΝΟΛΟ ΕΝΕΡΓΗΤΙΚΟΥ</b>	<b>25.161</b>	<b>69.511</b>	<b>74.594</b>	<b>78.221</b>	<b>81.729</b>
ΛΟΓΑΡΙΑΣΜΟΙ ΤΑΞΕΩΣ ΕΝΕΡΓΗΤΙΚΟΥ	17.320	53.624	49.303	49.219	45.298
<b>ΠΑΘΗΤΙΚΟ</b>					
ΜΕΤΟΧΙΚΟ ΚΕΦΑΛΑΙΟ	8.065	23.792	26.100	26.100	26.100
ΔΙΑΦΟΡΑ ΑΠΟ ΕΚΔΟΣΗ ΜΕΤΟΧΩΝ	8.065	23.669	23.661	23.661	23.661
ΔΙΑΦΟΡΕΣ ΑΝΑΠΡΟΣΑΡΜΟΓΗΣ	302	887	2	2	442
ΤΑΚΤΙΚΟ ΑΠΟΘΕΜΑΤΙΚΟ	495	1.579	1.645	1.671	1.671
ΑΦΟΡ.ΑΠΟΘΕΜ. Ν1892/92	162	-	-	-	-

## 8. ΕΝΟΠΟΙΗΜΕΝΑ ΟΙΚΟΝΟΜΙΚΑ ΣΤΟΙΧΕΙΑ ΤΗΣ ΠΡΟΟΔΕΥΤΙΚΗ Α.Τ.Ε.

ΕΚΤΑΚΤΑ ΑΠΟΘΕΜΑΤΙΚΑ	650	2.333	2.440	2.440	2.440
ΦΟΡΟΛΟΓΗΜΕΝΟ ΑΠΟΘΕΜΑΤΙΚΟ Ν.2579/98	124	399	503	503	503
ΦΟΡΟΛΟΓΗΜΕΝΟ ΑΠΟΘΕΜΑΤΙΚΟ Ν.2954/01	-	3.289	3.315	3.315	3.315
ΑΦΟΡΟΛΟΓΗΤΑ ΑΠΟΘΕΜΑΤΙΚΑ ΕΙΔΙΚΩΝ ΔΙΑΤΑΞΕΩΝ	1.604	1.560	1.434	1.434	1.434
<b>ΑΠΟΤΕΛΕΣΜΑΤΑ ΕΙΣ ΝΕΟ</b>	<b>-</b>	<b>-</b>	<b>100</b>	<b>73</b>	<b>-837</b>
<b>ΣΥΝΟΛΟ ΙΔΙΩΝ ΚΕΦΑΛΑΙΩΝ</b>	<b>19.468</b>	<b>57.509</b>	<b>59.203</b>	<b>59.202</b>	<b>58.731</b>
ΛΟΙΠΕΣ ΠΡΟΒΛΕΨΕΙΣ	7	271	356	530	99
<b>ΥΠΟΧΡΕΩΣΕΙΣ</b>					
ΜΑΚΡΟΠΟΘΕΣΜΕΣ ΥΠΟΧ/ΣΕΙΣ	7	0	0	-	5
<b>ΒΡΑΧΥΠΡΟΘΕΣΜΕΣ ΥΠΟΧ/ΣΕΙΣ</b>					
ΠΡΟΜΗΘΕΥΤΕΣ	818	1.512	1.589	2.185	2.585
ΓΡΑΜ. ΠΛΗΡΩΤΕΑ & ΥΠΟΣΧΕΤΙΚΕΣ	0	0	0	10	3
ΕΠΙΤΑΓΕΣ ΠΛΗΡΩΤΕΕΣ	340	295	859	1.763	2.239
ΒΡΧ ΥΠΟΧ ΠΡΟΣ ΤΡΑΠΕΖΕΣ	2.201	6.263	11.478	10.134	14.365
ΠΡΟΚΑΤΑΒΟΛΕΣ ΠΕΛΑΤΩΝ	-	-	-	-	12
ΥΠΟΧΡΕΩΣΕΙΣ ΑΠΟ ΦΟΡΟΥΣ	341	1.975	790	784	1.262
ΑΣΦΑΛΙΣΤΙΚΟΙ ΟΡΓΑΝΙΣΜΟΙ	96	204	143	212	323
ΥΠΟΧΡΕΩΣΕΙΣ ΠΡΟΣ ΣΥΜ/ΚΟΥ ΕΝΔΙΑ/ΝΤΟΣ ΕΠΙΧ/ΣΕΙΣ	1.220	0	0	-	-
ΜΕΡΙΣΜΑΤΑ ΠΛΗΡΩΤΕΑ	555	1.377	103	74	71
ΠΙΣΤΩΤΕΣ ΔΙΑΦΟΡΟΙ	45	89	73	345	205
<b>ΣΥΝΟΛΟ ΥΠΟΧΡΕΩΣΕΩΝ</b>	<b>5.680</b>	<b>11.715</b>	<b>15.035</b>	<b>15.508</b>	<b>21.067</b>
ΜΕΤΑΒΑΤΙΚΟΙ ΛΟΓ/ΣΜΟΙ ΠΑΘΗΤΙΚΟΥ	6	15	0	2.981	1.828
<b>ΓΕΝΙΚΟ ΣΥΝΟΛΟ ΠΑΘΗΤΙΚΟΥ</b>	<b>25.161</b>	<b>69.511</b>	<b>74.594</b>	<b>78.221</b>	<b>81.729</b>
ΛΟΓΑΡΙΑΣΜΟΙ ΤΑΞΕΩΣ ΠΑΘΗΤΙΚΟΥ	17.320	53.624	49.303	49.219	45.298

Λόγω της ήσσονος σημασίας των μεταβολών των κονδυλίων που αντιπροσωπεύουν ποσοστά 0,0031% και 0% των ενοποιημένων συνόλων ενεργητικού και κύκλου εργασιών αντίστοιχα, δεν παρατίθεται περαιτέρω ανάλυση των ενοποιημένων οικονομικών καταστάσεων.

Δεν υπάρχουν οφειλές της εταιρείας σε καθυστέρηση σε φόρους, τράπεζες και ασφαλιστικούς οργανισμούς.

Στον πίνακα που ακολουθεί παρουσιάζονται οι ενοποιημένες καταστάσεις ταμιακών ροών της «ΠΡΟΟΔΕΥΤΙΚΗ Α.Τ.Ε.» και των θυγατρικών της, «PROODEFTIKI COSTRUCT S.R.L.» και «PROODEFTIKI CONSTRUCT EOOD», για τις χρήσεις 2000 - 2004:



A/A	ΑΝΑΛΥΣΗ	2000	2001	2002	2003	2004
<b>A</b>	<b>ΤΑΜΙΑΚΕΣ ΡΟΕΣ ΑΠΟ ΣΥΝΗΘΕΙΣ (ΛΕΙΤΟΥΡΓΙΚΕΣ) ΔΡΑΣΤΗΡΙΟΤΗΤΕΣ</b>					
<b>A 100</b>	<b>ΤΑΜΙΑΚΕΣ ΕΙΣΡΟΕΣ</b>					
A 101	Κύκλος Εργασιών	31.984.991,98	38.298.541,80	21.975.430,69	11.884.509,86	17.404.378,03
A 102	Άλλα έσοδα εκμεταλλεύσεως	407.668,68	827.222,54	9.208,77	90.873,89	25.340,88
A 103	Έκτακτα και ανόργανα έσοδα	604.435,45	89.962,47	306.610,18	557.804,48	703.769,40
A 105	Πιστωτικοί τόκοι (Καταθέσεων κλπ)	322.641,76	134.993,77	56.119,76	54.727,49	11.095,99
A 106	Έσοδα χρεογράφων				14.232.281,31	11.197.063,44
A 107	Πώληση χρεογράφων	3.206,65	0,00	0,00	0,00	
	Αφαιρούνται (εκροές):					
A 110	Αύξηση απαιτήσεων	-17.019.901,75	-8.948.385,28	-6.149.864,94	-4.412.221,74	-7.242.508,65
	<b>ΣΥΝΟΛΟ ΤΑΜΙΑΚΩΝ ΕΙΣΡΟΩΝ (A100)</b>	<b>16.303.042,76</b>	<b>30.402.335,30</b>	<b>16.197.504,46</b>	<b>22.407.975,29</b>	<b>22.099.139,09</b>
<b>A 200</b>	<b>ΤΑΜΕΙΑΚΕΣ ΕΚΡΟΕΣ</b>					
A 201	Κόστος Εργασιών	-25.175.553,15	-30.710.713,71	14.410.578,83	18.071.802,32	20.891.869,26
A 202	Έξοδα Λειτουργίας Διοικήσεως	-1.188.158,44	-1.222.169,10	1.316.038,57	1.644.491,82	1.857.078,33
A 204	Έξοδα Λειτουργίας Διαθέσεως	-335.994,78	-158.126,09	212.422,70	200.612,29	338.028,51
A 206	Άλλα έξοδα	-917.067,92	-160.511,67	188.075,86	215.521,08	343.018,11
A 207	Αύξηση αποθεμάτων	-560.305,72	0,00	1.646.715,67	3.249.909,66	0,00
A 208	Αύξηση Μεταβατικών Λογαριασμών Ενεργητικού			106.467,00	0,00	12.375,63
A 209	Μείωση Μεταβατικών Λογαριασμών Παθητικού	-2.423.028,28	-1.121,28	15.407,55	0,00	1.152.819,11
A 210	Μείωση βραχυπροθέσμων υποχρεώσεων	0,00	-5.477.472,99	460.519,54	0,00	0,00
	Αφαιρούνται (εισροές):					
A 211	Μείωση αποθεμάτων	0,00	37.279,11	0,00	0,00	-213.816,90
A 212	Μείωση Μεταβατικών Λογαριασμών Ενεργητικού	94.526,98	749.907,36	0,00	-91.993,80	0,00
A 213	Αύξηση Μεταβατικών Λογαριασμών Παθητικού	0,00	0,00	0,00	-2.980.560,31	0,00
A 214	Αύξηση βραχυπροθέσμων υποχρεώσεων	1.742.526,61	0,00	0,00	-1.851.963,33	-852.130,34
	<b>ΣΥΝΟΛΟ ΤΑΜΙΑΚΩΝ ΕΚΡΟΩΝ (A200)</b>	<b>-28.763.054,71</b>	<b>-36.942.928,37</b>	<b>18.356.225,72</b>	<b>18.457.819,73</b>	<b>23.529.241,71</b>
<b>A 300</b>	<b>ΤΑΜΙΑΚΕΣ ΕΚΡΟΕΣ ΦΟΡΩΝ</b>					
A 301	Φόρος εισοδήματος	-1.032.074,92	-2.104.897,61	1.354.051,89	1.053.694,68	1.031.348,52
A 302	Μη ενσωματωμένοι φόροι	-78.278,73	-32.502,33	32.666,06	33.923,55	43.396,59
A 303	Διαφορές φορολογικού ελέγχου	0,00	-641.556,45	204.394,86	59.709,09	124.597,00
A 304	Μείωση Υποχρεώσεων από φόρους - τέλη	0,00	0,00	1.234.299,64	5.450,91	0,00
	Αφαιρείται (εισροή):					
A 305	Αύξηση Υποχρεώσεων από φόρους - τέλη	71.818,81	972.458,18	0,00	0,00	-477.994,92
	<b>ΣΥΝΟΛΟ ΤΑΜΙΑΚΩΝ ΕΚΡΟΩΝ ΦΟΡΩΝ (A300)</b>	<b>-1.038.534,85</b>	<b>-1.806.498,21</b>	<b>2.825.412,45</b>	<b>1.152.778,23</b>	<b>721.347,19</b>
	<b>ΤΑΜΙΑΚΕΣ ΡΟΕΣ ΑΠΟ ΣΥΝΗΘΕΙΣ (ΛΕΙΤΟΥΡΓΙΚΕΣ) ΔΡΑΣΤΗΡΙΟΤΗΤΕΣ (A100 - A200 - A300) = A</b>	<b>-13.498.546,80</b>	<b>-8.347.091,28</b>	<b>-4.984.133,71</b>	<b>2.797.377,33</b>	<b>-2.151.449,81</b>

## 8. ΕΝΟΠΟΙΗΜΕΝΑ ΟΙΚΟΝΟΜΙΚΑ ΣΤΟΙΧΕΙΑ ΤΗΣ ΠΡΟΔΕΥΤΙΚΗ Α.Τ.Ε.

<b>B</b>	<b>ΤΑΜΕΙΑΚΕΣ ΡΟΕΣ ΑΠΟ ΕΠΕΝΔΥΤΙΚΕΣ ΔΡΑΣΤΗΡΙΟΤΗΤΕΣ</b>					
<b>B 100</b>	<b>ΤΑΜΙΑΚΕΣ ΕΙΣΡΟΕΣ</b>					
B 102	Πώληση ενσώματων ακινητοποιήσεων	1.608.795,83	11.921,20	0,00	500,44	0,00
B 103	Πώληση συμμετοχών και τίτλων ακινητοποιήσεων	0,00	20.542,92	0,00	717.994,61	0,00
B 104	Μείωση μακροπρόθεσμων απαιτήσεων	9.892,94	704,33	0,00	36.419,41	3.756,84
B 105	Έσοδα συμμετοχών και τίτλων ακινητοποιήσεων	1.098.352,86	665.541,51	1.836.310,90	-	0,00
	<b>ΣΥΝΟΛΟ ΤΑΜΙΑΚΩΝ ΕΙΣΡΟΩΝ (B100)</b>	<b>2.717.041,64</b>	<b>698.709,96</b>	<b>1.836.310,90</b>	<b>754.914,46</b>	<b>3.756,84</b>
<b>B 200</b>	<b>ΤΑΜΙΑΚΕΣ ΕΚΡΟΕΣ</b>					
B 202	Αγορά ενσώματων ακινητοποιήσεων	2.966.972,13	301.899,75	326.974,30	724.357,83	313.326,38
B 203	Αγορά συμμετοχών και τίτλων ακινητοποιήσεων	818.336,71	1.187.858,78	0,00	0,00	
B 204	Αύξηση μακροπρόθεσμων απαιτήσεων	0,00	0,00	37.448,08		4.080,54
B 205	Αύξηση εξόδων εγκαταστάσεων	0,00	12.487,16	572,27	38.950,55	5.256,03
	<b>ΣΥΝΟΛΟ ΤΑΜΙΑΚΩΝ ΕΚΡΟΩΝ (B200)</b>	<b>3.785.308,84</b>	<b>1.502.245,69</b>	<b>364.994,65</b>	<b>763.308,38</b>	<b>322.662,95</b>
	<b>ΤΑΜΙΑΚΕΣ ΡΟΕΣ ΑΠΟ ΕΠΕΝΔΥΤΙΚΕΣ ΔΡΑΣΤΗΡΙΟΤΗΤΕΣ (B100 - B200) = B</b>	<b>-1.068.267,20</b>	<b>-803.535,73</b>	<b>1.471.316,25</b>	<b>-8.393,92</b>	<b>-318.906,11</b>
<b>Γ</b>	<b>ΤΑΜΙΑΚΕΣ ΡΟΕΣ ΑΠΟ ΧΡΗΜΑΤΟΔΟΤΙΚΕΣ ΔΡΑΣΤΗΡΙΟΤΗΤΕΣ</b>					
<b>Γ 100</b>	<b>ΤΑΜΙΑΚΕΣ ΕΙΣΡΟΕΣ</b>					
Γ 101	Είσπραξη αύξησης Μετ. Κεφ. & διαφ. υπέρ το άρτιο	29.586.206,90	0,00	0,00	0,00	0,00
Γ 103	Αύξηση μακροπροθέσμων υποχρεώσεων	22.110,79	0,00	0,00		4.736,52
Γ 104	Αύξηση βραχυπροθέσμων υποχρεώσεων (λογ/μοι τραπεζών)	0,00	54.393,34	3.758.002,11	0,00	3.800.396,14
	<b>ΣΥΝΟΛΟ ΤΑΜΙΑΚΩΝ ΕΙΣΡΟΩΝ (Γ100)</b>	<b>29.608.317,69</b>	<b>54.393,34</b>	<b>3.758.002,11</b>	<b>0,00</b>	<b>3.805.132,66</b>
<b>Γ 200</b>	<b>ΤΑΜΙΑΚΕΣ ΕΚΡΟΕΣ</b>					
Γ 203	Μείωση μακροπρόθεσμων υποχρεώσεων	0,00	-22.110,79	0,00	0,00	0,00
Γ 204	Μείωση βραχυπροθ. υποχρ. (μόνο τραπ. δανείων)	-633.943,69	0,00	0,00	0,00	0,00
Γ 205	Τόκοι πληρωθέντες (χρεωστικοί)	-1.028.129,92	-702.152,42	-651.293,96	-1.171.288,51	-994.314,20
Γ 206	Μερίσματα πληρωθέντα	-1.112.698,23	-1.463.190,44	-1.274.175,07	-875.008,59	-3.012,92
Γ 208	Αμοιβές Δ.Σ. από κέρδη χρήσεως	-44.020,54	-44.020,54	0,00	-28.275,46	0,00
	<b>ΣΥΝΟΛΟ ΤΑΜΙΑΚΩΝ ΕΚΡΟΩΝ (Γ200)</b>	<b>-2.818.792,38</b>	<b>-2.231.474,19</b>	<b>-1.925.469,03</b>	<b>-2.074.572,56</b>	<b>-997.327,12</b>
	<b>ΤΑΜΙΑΚΕΣ ΡΟΕΣ ΑΠΟ ΧΡΗΜΑΤΟΔΟΤΙΚΕΣ ΔΡΑΣΤΗΡΙΟΤΗΤΕΣ (Γ100 - Γ200) = Γ</b>	<b>26.789.525,31</b>	<b>-2.177.080,85</b>	<b>1.832.533,08</b>	<b>-2.074.572,56</b>	<b>2.807.805,54</b>
	<b>ΤΑΜΙΑΚΕΣ ΡΟΕΣ ΕΤΑΙΡΙΑΣ (αλγεβρ. άθροισμα Α+Β+Γ)</b>	<b>12.222.711,31</b>	<b>-11.327.707,86</b>	<b>-1.680.284,38</b>	<b>714.410,85</b>	<b>337.449,62</b>
	<b>ΠΛΕΟΝ: ΧΡΗΜΑΤΙΚΑ ΔΙΑΘΕΣΙΜΑ ΕΝΑΡΞΗΣ ΧΡΗΣΗΣ</b>	<b>991.878,84</b>	<b>13.214.590,62</b>	<b>1.886.882,75</b>	<b>274.464,76</b>	<b>988.875,61</b>
	<b>ΠΛΕΟΝ: ΧΡΗΜΑΤΙΚΑ ΔΙΑΘΕΣΙΜΑ ΙΣΟΛΟΓΙΣΜΟΥ ΜΕΤΑΣΧΗΜΑΤΙΣΜΟΥ 30.04.2002 ΑΠΟΡΡΟΦΩΜΕΝΗΣ ΕΤΑΙΡΙΑΣ «ΥΠΟΔΟΜΗ Α.Ε.»</b>	<b>0,00</b>	<b>0,00</b>	<b>66.947,80</b>	<b>0,00</b>	<b>0,00</b>
	<b>ΧΡΗΜΑΤΙΚΑ ΔΙΑΘΕΣΙΜΑ ΤΕΛΟΥΣ ΧΡΗΣΗΣ</b>	<b>13.214.590,15</b>	<b>1.886.882,76</b>	<b>273.546,17</b>	<b>988.875,61</b>	<b>1.326.325,23</b>



Ακολούθως παρουσιάζονται οι ενοποιημένες Λογιστικές Καταστάσεις για τις περιόδους 01.01-31.03.2004, 01.01-30.06.2004, 01.01-30.09.2004 και 01.01-31.12.2004 της «ΠΡΟΟΔΕΥΤΙΚΗ Α.Τ.Ε.» με τις θυγατρικές της «PROODEFTIKI COSTRUCT S.R.L.» και «PROODEFTIKI CONSTRUCT EOOD».

**Ενοποιημένος Κύκλος Εργασιών Και Αποτελέσματα Ενοποιημένων Λογιστικών Καταστάσεων 2004**

<b>I. ΑΠΟΤΕΛΕΣΜΑΤΑ ΕΚΜΕΤΑΛΛΕΥΣΕΩΣ</b>	<b>31.03.2004</b>	<b>30.06.2004</b>	<b>30.09.2004</b>	<b>31.12.2004</b>
Κύκλος Εργασιών				
α) Κοινοπραξιών	2.338.786,00	11.536.485,72	17.830.754,65	24.904.097,83
β) Εταιρείας	5.876.105,35	8.241.810,51	14.354.160,92	17.404.378,03
<b>Σύνολο</b>	<b>8.214.891,35</b>	<b>19.778.296,23</b>	<b>32.184.915,57</b>	<b>42.308.475,86</b>
Μείον: Κόστος κατασκευής έργων	3.357.380,93	9.507.518,00	15.840.623,84	21.889.207,05
Μικτά αποτελέσματα κέρδη εκμεταλλεύσεως	2.518.724,42	-1.265.707,49	-1.486.462,92	-4.484.829,02
Πλέον:				
Λοιπά έσοδα παρεπομένων ασχολιών	350,45	47,10	71,46	25.340,88
<b>ΣΥΝΟΛΟ</b>	<b>2.519.074,87</b>	<b>-1.265.660,39</b>	<b>-1.486.391,46</b>	<b>-4.459.488,14</b>
Μείον:				
1. Έξοδα διοικητικής λειτουργίας & διαθέσεως	526.184,17	1.111.034,09	1.852.823,53	2.195.106,84
<b>ΜΕΡΙΚΑ ΑΠΟΤΕΛΕΣΜΑΤΑ</b>	<b>1.992.890,70</b>	<b>-2.376.694,48</b>	<b>-3.339.214,99</b>	<b>-6.654.594,98</b>
Πλέον:				
1. Έσοδα συμμετοχών		7.296.778,98	8.882.767,83	12.535.586,46
3. Πιστωτικοί τόκοι & συναφή έσοδα	293,59	618,24	818,07	1.058,69
Μείον:				
1. Ζημιές κοινοπραξιών	1.009.559,17	2.566.778,98	2.546.224,69	1.328.485,72
3. Χρεωστικοί τόκοι & συναφή έξοδα	167.360,36	346.294,22	529.348,72	994.314,20
<b>ΟΛΙΚΑ ΑΠΟΤΕΛΕΣΜΑΤΑ (ΚΕΡΔΗ) ΕΚΜΕΤΑΛΛΕΥΣΕΩΣ</b>	<b>816.264,76</b>	<b>2.007.629,54</b>	<b>2.468.797,50</b>	<b>3.559.250,25</b>
Πλέον:				
1. Έκτακτα & ανόργανα έσοδα	322.559,85	389.355,18	635.405,64	701.455,91
Μείον:				
2. Έκτακτα & ανόργανα έξοδα	988.518,22	1.986.526,51	2.905.616,79	3.966.784,21
3. Έξοδα προηγούμενων χρήσεων	0,00	0,00	265,05	0,00
Μείον:				
Σύνολο αποσβέσεων παγίων	256.003,15	508.080,64	758.816,56	1.005.674,64
Οι από αυτές ενσωματωμένες στο λειτουργικό κόστος φόροι	256.003,15	508.080,64	758.816,56	1.005.674,64
<b>ΟΛΙΚΑ ΑΠΟΤΕΛΕΣΜΑΤΑ ΚΕΡΔΗ ΠΕΡΙΟΔΟΥ ΠΡΟ ΦΟΡΩΝ</b>	<b>150.306,39</b>	<b>410.458,21</b>	<b>198.321,30</b>	<b>293.921,95</b>

## 8. ΕΝΟΠΟΙΗΜΕΝΑ ΟΙΚΟΝΟΜΙΚΑ ΣΤΟΙΧΕΙΑ ΤΗΣ ΠΡΟΔΕΥΤΙΚΗ Α.Τ.Ε.

Συνοπτικές Ενοποιημένες Λογιστικές Καταστάσεων περιόδων από 01.01.2004 έως 31.12.2004

ΛΟΓΙΣΤΙΚΕΣ ΚΑΤΑΣΤΑΣΕΙΣ	31.03.2004	30.06.2004	30.09.2004	31.12.2004
<b>ΕΝΕΡΓΗΤΙΚΟ</b>				
<b>Β. ΕΞΟΔΑ ΕΓΚΑΤΑΣΤΑΣΕΩΣ</b>				
4. Λοιπά έξοδα εγκαταστάσεως	43.376,71	41.641,48	38.115,91	34.537,67
<b>Γ. ΠΑΓΙΟ ΕΝΕΡΓΗΤΙΚΟ</b>				
<b>I. Ασώματες ακινητοποιήσεις</b>				
5. Λοιπές ασώματες ακινητοποιήσεις	9.961.492,26	9.055.902,05	8.150.311,85	7.244.721,64
<b>II. Ενσώματες ακινητοποιήσεις</b>				
1. Γήπεδα οικόπεδα	3.486.205,64	3.486.205,64	3.486.205,64	3.913.734,34
3. Κτίρια & τεχνικά έργα	266.890,84	256.194,77	245.381,11	248.999,89
4. Μηχανήματα-τεχνικές εγκαταστάσεις & λοιπός μηχανολογικός εξοπλισμός	2.530.280,47	2.451.968,70	2.291.527,13	2.197.807,33
5. Μεταφορικά μέσα	443.827,40	400.882,80	361.109,76	339.816,77
6. Έπιπλα & λοιπός εξοπλισμός	201.769,56	196.453,07	184.823,70	169.659,35
<b>Σύνολο ακινητοποιήσεων (ΓI + ΓII )</b>	<b>16.890.466,17</b>	<b>15.847.607,03</b>	<b>14.719.359,19</b>	<b>6.870.017,68</b>
<b>III. Συμμετοχές &amp; άλλες μακροπρόθεσμες χρηματοοικονομικές απαιτήσεις.</b>				
2. Συμμετοχές σε λοιπές επιχειρήσεις	6.510.468,38	6.515.112,38	6.515.112,38	6.514.548,92
7. Λοιπές μακροπρόθεσμες απαιτήσεις	8.601,29	8.612,75	8.927,73	4.834,56
	6.519.069,67	6.527.143,72	6.527.458,70	6.522.802,07
<b>ΣΥΝΟΛΟ ΠΑΓΙΟΥ ΕΝΕΡΓΗΤΙΚΟΥ (ΓI + ΓII + ΓIII)</b>	<b>23.409.535,84</b>	<b>22.371.332,16</b>	<b>21.243.399,30</b>	<b>20.634.122,80</b>
<b>Δ. ΚΥΚΛΟΦΟΡΟΥΝ ΕΝΕΡΓΗΤΙΚΟ</b>				
<b>I. Αποθέματα</b>				
2. Έργα υπό εκτέλεση	9.332.176,52	9.332.655,77	8.752.238,54	8.972.432,58
3. Πρώτες & βοηθητικές ύλες – αναλώσιμα - ανταλλακτικά	61.480,61	106.651,18	191.219,02	75.538,02
4. Παραγγελίες για αγορά αποθεμάτων	907.828,88	1.002.504,58	976.625,10	677.626,36
	<b>10.301.486,01</b>	<b>10.441.811,53</b>	<b>9.920.082,66</b>	<b>9.725.596,96</b>
<b>II. Απαιτήσεις</b>				
1. Πελάτες	2.649.084,08	2.567.024,82	1.985.777,32	3.209.015,82
11. Χρεώστες διάφοροι	44.452.756,61	47.429.426,28	49.769.727,79	47.571.450,01
	<b>47.101.840,69</b>	<b>49.996.451,10</b>	<b>51.755.505,11</b>	<b>50.780.465,83</b>
<b>IV. Διαθέσιμα</b>				
1. Ταμείο & Καταθέσεις όψεως & προθεσμίας	707.507,42	902.084,48	535.750,04	1.326.325,23
<b>ΣΥΝΟΛΟ ΚΥΚΛΟΦΟΡΟΥΝΤΟΣ ΕΝΕΡΓΗΤΙΚΟΥ (ΔI + ΔII + ΔIV)</b>	<b>58.110.834,12</b>	<b>61.340.347,11</b>	<b>62.211.337,81</b>	<b>61.832.388,02</b>
<b>Ε. ΜΕΤΑΒΑΤΙΚΟΙ ΛΟΓΑΡΙΑΣΜΟΙ ΕΝΕΡΓΗΤΙΚΟΥ</b>				
1. Έξοδα επομένων χρήσεων	30.603,77	25.809,23	29.734,95	33.478,32
	<b>30.603,77</b>	<b>25.809,23</b>	<b>29.734,95</b>	<b>33.478,32</b>
<b>ΓΕΝΙΚΟ ΣΥΝΟΛΟ ΕΝΕΡΓΗΤΙΚΟΥ</b>	<b>81.594.350,44</b>	<b>83.779.129,98</b>	<b>83.522.587,97</b>	<b>82.534.526,81</b>



<b>ΠΑΘΗΤΙΚΟ</b>				
<b>A. ΙΔΙΑ ΚΕΦΑΛΑΙΑ</b>				
I. Μετοχικό κεφάλαιο ( 44.238.500 x 0,59 euro)				
1. Καταβλημένο	26.100.715,00	26.100.715,00	26.100.715,00	26.100.715,00
II. Διαφορά από έκδοση μετοχών υπέρ το άρτιο	23.661.250,24	23.661.250,24	23.661.250,24	23.661.250,24
IV. Αποθεματικά κεφάλαια	9.366.863,36	9.366.863,36	9.366.863,36	9.805.923,00
V. Αποτελέσματα σε νέο				
Κέρδη περιόδου προ φόρων	150.306,39	410.458,21	198.321,30	293.921,95
Υπόλοιπο κερδών προηγούμενων χρήσεων	73.152,50	73.085,32	73.152,50	73.152,50
Μη ενσωματωμένοι στο λειτουργικό κόστος φόροι	-124.597,00	-33.923,54	-33.923,54	-124.597,00
Διαφορές φορολογικού ελέγχου	-33.923,54	-124.597,00	-124.597,00	-43.396,59
<b>ΣΥΝΟΛΟ (AI + AII +AIV + AV)</b>	<b>59.193.766,95</b>	<b>59.453.851,59</b>	<b>59.241.781,86</b>	<b>59.766.969,10</b>
<b>B. ΠΡΟΒΛΕΨΕΙΣ ΓΙΑ ΚΙΝΔΥΝΟΥΣ &amp; ΕΞΟΔΑ</b>				
2. Λοιπές προβλέψεις	278.106,18	278.106,18	69.526,54	98.716,30
<b>Γ. ΥΠΟΧΡΕΩΣΕΙΣ</b>				
I. Μακροπρόθεσμες υποχρεώσεις				4.736,52
II. Βραχυπρόθεσμες υποχρεώσεις	19.127.773,45	22.291.628,10	22.573.967,48	20.836.363,69
<b>ΣΥΝΟΛΟ ΥΠΟΧΡΕΩΣΕΩΝ (ΓI + ΓII)</b>	<b>19.127.773,45</b>	<b>22.291.628,10</b>	<b>22.573.967,48</b>	<b>20.841.100,21</b>
<b>Δ. ΜΕΤΑΒΑΤΙΚΟΙ ΛΟΓΑΡΙΑΣΜΟΙ ΠΑΘΗΤΙΚΟΥ</b>				
1. Έσοδα επόμενων χρήσεων	2.994.703,86	1.755.544,11	1.637.312,09	1.827.741,20
<b>ΓΕΝΙΚΟ ΣΥΝΟΛΟ ΠΑΘΗΤΙΚΟΥ</b>	<b>81.594.350,44</b>	<b>83.779.129,98</b>	<b>83.522.587,97</b>	<b>82.534.526,81</b>

## ΣΥΝΔΕΔΕΜΕΝΕΣ ΕΤΑΙΡΕΙΕΣ



### Θυγατρικές

#### PROODEFTIKI CONSTRUCT S. R. L

Η Εταιρεία ιδρύθηκε στις 10 Σεπτεμβρίου 1998 (αρ. Εγγραφής 124890) με κύριο και αποκλειστικό μέτοχο την εταιρεία «ΠΡΟΟΔΕΥΤΙΚΗ Α.Τ.Ε.» και έχει έδρα την Ρουμανία (Str. Vitoruli no 3, Τομέας 2).

Ο σκοπός της εταιρείας είναι:

- Η εκτέλεση γενικών κατασκευαστικών εργασιών για την ανέγερση κτιρίων όπως κατοικίες, βιομηχανικές και εμπορικές εγκαταστάσεις, δημόσια κτίρια, εκπαιδευτικά ιδρύματα, ιατρικά κτίρια κτλ, εκτέλεση κατασκευαστικών εργασιών μηχανικού όπως γέφυρες και υδραγωγεία, σήραγγες και υπόγειες διαβάσεις, βιομηχανικές κατασκευές και εργασίες προκατασκευασμένων κτιρίων.
- Η εταιρεία διενεργεί επίσης τις ακόλουθες δραστηριότητες εργασίες επικαλύψεων, σκελετών και βεραντών σε κατασκευές γήινων τρόπων επικοινωνίας και κατασκευές που προορίζονται για τον:
  - αθλητισμό
  - υδροτεχνικές κατασκευές
- Η εταιρεία μπορεί επίσης να διενεργεί δραστηριότητες εξόρυξης λίθων για την κατασκευή καθώς και δραστηριότητες εξόρυξης ασβεστόλιθων κονιάματος και άσβεστου, δραστηριότητες εξόρυξης άμμου και σκύρων και δραστηριότητες εξόρυξης αργίλου και καολίνης.
- Η εταιρεία μπορεί να διενεργεί δραστηριότητες εργασιών εγκατάστασης και μόνωσης όπως εργασίες ηλεκτρικών εγκαταστάσεων, αντιδιαβρωτικής προστασίας κλπ.
- Η εταιρεία διενεργεί δραστηριότητες σχεδιασμού μηχανικής γενικά, χωροταξίας και άλλων τεχνικών υπηρεσιών.
- Το εταιρικό αντικείμενο μπορεί επίσης να συμπεριλαμβάνει δραστηριότητες πωλήσεως και αγοράς ακίνητης περιουσίας καθώς και δραστηριότητες ενοικίασης και υπενοικίασης της δικής της ακίνητης περιουσίας ή άλλης ενοικιαζόμενης.

Το Μετοχικό Κεφάλαιο της εταιρείας ανέρχεται σε 10.000.000 LEI, ή 918,59 € διαιρούμενο σε 100 μετοχές ονομαστικής αξίας 100.000 LEI η κάθε μία.

Η εταιρεία δεν εκλέγει Διοικητικό Συμβούλιο, ενώ την διοίκηση της την ασκεί ο διαχειριστής της εταιρείας κος Κωνσταντίνος Κούτλας.

Η εταιρεία συστάθηκε με σκοπό την ανεύρεση εταιρειών στην ευρύτερη περιοχή των Βαλκανίων, ικανών να προβούν σε συνεργασίες με την ίδια την εταιρεία PROODEFTIKI CONSTRUCT S.R.L. και κατ' επέκταση με την μητρική εταιρεία ΠΡΟΟΔΕΥΤΙΚΗ Α.Τ.Ε.

Μέχρι σήμερα οι δύο εταιρείες (μητρική και θυγατρική) δεν έχουν προβεί σε συμφωνίες ή και συνεργασίες.



Η εταιρεία μέχρι σήμερα δεν έχει καμία δραστηριότητα, ενώ διενεργεί έρευνα αγοράς για την εξεύρεση ευκαιριών για τη σύναψη μελλοντικών συμφωνιών.

#### **ROODEFTIKI CONSTRUCT E.O.O.D.**

Η εταιρεία «PROODEFTIKI CONSTRUCT E.O.O.D.» με κύριο και αποκλειστικό μέτοχο την εταιρεία «ΠΡΟΟΔΕΥΤΙΚΗ Α.Τ.Ε.» έχει έδρα την Σόφια (Βουλγαρία), Τριάδιτσα, οδός Alabin 34, 2nd Floor, τηλ / fax 9898124, 9871511 και e-mail: PROODEFT@TECHNO-LINK.COM.

Ο σκοπός της ανωτέρω θυγατρικής θα είναι:

Εκτέλεση οικοδομικών πράξεων, σχεδιασμός κατοικιών και βιομηχανικών εγκαταστάσεων, σχέδια, διακόσμηση, έλεγχος ποιότητας και τεχνικός έλεγχος, εποπτεία πνευματικής ιδιοκτησίας, επενδύσεις, κατασκευή και εκμετάλλευση δημοσίων και ιδιωτικών κτιρίων, συναρμολόγηση και επιδιόρθωση, εισαγωγή και εξαγωγή, εμπόριο, αντιπροσώπευση ημεδαπών και αλλοδαπών φυσικών και νομικών προσώπων, συμμετοχή σε προγράμματα, μεταφορά, διαφήμιση καθώς επίσης και άλλες πράξεις οι οποίες δεν απαγορεύονται από τον Νόμο.

Η εταιρεία ιδρύεται χωρίς προθεσμία λήξης.

Το ποσό του κεφαλαίου της εταιρείας είναι πέντε χιλιάδες (5.000) λέβα και διαιρείται σε πενήντα (50) μερίδια από εκατό (100) λέβα εκάστη.

Όλο το ποσό του κεφαλαίου θα είναι ολοσχερώς καταβεβλημένο κατά την σύσταση της εταιρείας. Μονοπρόσωπος εταίρος της εταιρείας είναι η Εταιρεία «ΠΡΟΟΔΕΥΤΙΚΗ Α.Τ.Ε.», με έδρα την Αθήνα, οδός Σπ. Τρικούπη 60.

Η εταιρεία δεν εκλέγει Διοικητικό Συμβούλιο, ενώ διευθύνεται και αντιπροσωπεύεται από τον κ. ΣΠΥΡΙΔΩΝΑ ΚΟΥΤΛΑ του ΑΘΑΝΑΣΙΟΥ, Μέλος του Δ.Σ. της Εταιρείας «ΠΡΟΟΔΕΥΤΙΚΗ Α.Τ.Ε.»

### Συγγενείς Εταιρείες

Ως συγγενείς εταιρίες θεωρούνται οι εταιρίες στις οποίες συμμετέχει η εταιρεία «ΠΡΟΟΔΕΥΤΙΚΗ Α.Τ.Ε.» με ποσοστό ίσο ή μεγαλύτερο του 20% και μικρότερο του 50%

#### Καζίνο Αθηνών ΑΕΤΕ

Ιδρύθηκε το 1996 με έδρα τον Δήμο Νέου Ψυχικού Αττικής.

Σκοπός της εταιρείας είναι:

- Η ίδρυση, κατασκευή, λειτουργία και εκμετάλλευση επιχείρησης καζίνο, ξενοδοχειακού συγκροτήματος, συνεδριακού κέντρου και μαρίνας θαλαμηγών στην περιοχή του Φλοίσβου, Π. Φαλήρου Αττικής, σύμφωνα με τους ορισμούς του νόμου και τις ισχύουσες εκάστοτε υπουργικές αποφάσεις και λοιπές κανονιστικές ή ατομικές πράξεις.
- Η πάσης φύσεως επιχειρηματική δραστηριότητα, η οποία συνδέεται άμεσα ή έμμεσα με τον τουρισμό. Ειδικότερα σκοπός της εταιρείας είναι η παροχή συμβούλων για τουριστικές επενδύσεις, οι ενοικιάσεις αυτοκινήτων, η ίδρυση και λειτουργία γραφείων εσωτερικού ή γενικού τουρισμού, η έκδοση εισιτηρίων εσωτερικού ή εξωτερικού με κάθε μεταφορικό μέσο, οι επενδύσεις της εταιρείας για κάθε είδος τουριστικής επιχείρησης, η διακίνηση μεμονωμένων ομάδων τουριστών, η οργάνωση εκδρομών στην Ελλάδα και στο Εξωτερικό, η πρακτόρευση αλλοδαπών τουριστικών γραφείων και τέλος η κάλυψη κάθε είδους τουριστικής δραστηριότητας.
- Επίσης σκοπός της εταιρείας είναι η μίσθωση και γενικότερα η διαχείριση ή εκμετάλλευση δημοσίας χρήσεως αγοραίων τουριστικών αυτοκινήτων ή ταξί ή τουριστικών λεωφορείων ιδιοκτησίας της, ή ιδιοκτησίας τρίτων με οποιοδήποτε νομικό καθεστώς (πρακτόρευση, επί προμήθεια κλπ) για την εξυπηρέτηση της τουριστικής κίνησης.
- Επίσης σκοπός της εταιρείας είναι η μελέτη, εκτέλεση και εκμετάλλευση κάθε είδους τουριστικών επενδύσεων, οπουδήποτε εντός της επικράτειας και η παροχή με αμοιβή συμβούλων και τεχνογνωσίας για κάθε είδους τουριστικές επενδύσεις.
- Η αγορά, μίσθωση και κάθε είδους εκμετάλλευση αστικών ή αγροτικών ιδιωτικών ή δημοσίων ακινήτων, προς εκπλήρωση του άνω σκοπού, καθώς επίσης και εκμετάλλευσης με οποιαδήποτε νομική μορφή τουριστικών εγκαταστάσεων ή μέσων κάθε είδους.
- Η αντιπροσώπευση και πρακτορεία άλλων τουριστικών επιχειρήσεων, ημεδαπών ή αλλοδαπών, μεταφορικών, επιχειρήσεων ενοικιάσεων αυτοκινήτων, ταξιδιωτικών γραφείων πάσης φύσεως ή άλλων επιχειρήσεων, ημεδαπών ή αλλοδαπών, οι οποίες λειτουργούν αμέσως ή εμμέσως προς υποβοήθηση της τουριστικής δραστηριότητας, καθώς επίσης και η με οποιαδήποτε νομική μορφή διαμεσολάβηση σε τουριστικές επιχειρηματικές δραστηριότητες.
- Η εταιρεία δύναται να πραγματοποιήσει τους σκοπούς που ορίζονται παραπάνω, είτε άμεσα δια της σύναψης συμβάσεων με τρίτους και ειδικότερα με φορείς του τουρισμού, είτε έμμεσα δια της συμμετοχής της σε εταιρείες που έχουν συσταθεί με τον ίδιο παρεμφερή σκοπό.



Το Διοικητικό Συμβούλιο της εταιρείας, η θητεία του οποίου λήγει στις 30.6.2004, απαρτίζεται από τα κάτωθι μέλη:

<b>Κωνσταντίνος Κούτλας</b>	<b>Πρόεδρος</b>
Δημήτριος - Σταύρος Τραυλός	Αντιπρόεδρος
Απόστολος Αλαμάνης	Μέλος & Δ/νων Σύμβουλος
Κωνσταντίνος Αλεξίου	Μέλος
Χαράλαμπος Κατσίνιας	Μέλος
Ροζμαρί Μάρρα	Μέλος
Παναγιώτης Πανούσης	Μέλος
Κωνσταντίνος Παπασαράντης	Μέλος
Γεώργιος Τραυλός	Μέλος
Κωνσταντίνος Τσέλος	Εντεταλμένος Σύμβουλος

Το μετοχικό κεφάλαιο της εταιρείας ανέρχεται 5.869.405,72 ευρώ και αποτελείται από 2.000.000 κοινές ονομαστικές μετοχές, ονομαστικής αξίας 2,93 € έκαστη. Η μετοχική σύνθεση της εταιρείας έχει ως εξής:

Στοιχεία Μετόχων	Αριθμός Μετοχών	(%)
ΑΤΤΙ-ΚΑΤ Α.Τ.Ε.	470.000	23,5%
ΠΡΟΟΔΕΥΤΙΚΗ ΑΤΕ	470.000	23,5%
ΑΛΤΕ ΑΤΕ	350.000	17,5%
ΤΕΧΝΟΔΟΜΗ ΑΒΕΤΤΕ Αφοί ΜΙΧ. ΤΡΑΥΛΟΥ	350.000	17,5%
SUN INTERNATIONAL FINANCE LTD	200.000	10%
MARRECON ENTERPRISES SA	160.000	8%
<b>ΣΥΝΟΛΟ</b>	<b>2.000.000</b>	<b>100%</b>

Η εταιρεία «ΚΑΖΙΝΟ ΑΘΗΝΩΝ Α.Ξ.Τ.Ε.» βρίσκεται σε αδράνεια. Επίσης, η εταιρεία βρίσκεται σε ένδικη διαφορά με το Ελληνικό Δημόσιο, διεκδικώντας αποζημιώσεις.

#### ΣΥΝΟΠΤΙΚΑ ΟΙΚΟΝΟΜΙΚΑ ΣΤΟΙΧΕΙΑ

31.12.2004	(ευρώ)
Κύκλος Εργασιών	0,00
Ίδια Κεφάλαια	5.869.405,72
Κέρδη Προ Φόρων	0,00

Μεταξύ της εν λόγω εταιρείας και της εταιρείας ΠΡΟΟΔΕΥΤΙΚΗ Α.Τ.Ε δεν υφίσταται καμία συμφωνία ή συνεργασία.

### Λοιπές Συμμετοχές

#### Γέφυρα Α.Ε.

Η Εταιρεία ιδρύθηκε την 1η Δεκεμβρίου 1995 με έδρα το Δήμο Αμαρουσίου Αττικής.

Σκοπός της Εταιρείας είναι:

- Η ανάληψη όλων ανεξαιρέτως των δραστηριοτήτων που συνδέονται με την μελέτη, κατασκευή, χρηματοδότηση, λειτουργία, εκμετάλλευση και συντήρηση του έργου της ζεύξης Ρίου - Αντιρρίου, προκειμένου να διασφαλισθεί ότι σε κάθε περίπτωση θα λάβουν χώρα όλες οι απαραίτητες ενέργειες για την πλήρη και ικανοποιητική ολοκλήρωση του έργου της ζεύξης Ρίου - Αντιρρίου και τη λειτουργία και εκμετάλλευσή του.
- Η πραγματοποίηση όλων των ενεργειών που απαιτούνται, προβλέπονται ή συνάγονται από την εκτέλεση και άσκηση όλων των δικαιωμάτων και υποχρεώσεων της Εταιρείας που προκύπτουν από την Σύμβαση παραχώρησης μεταξύ του Ελληνικού Δημοσίου και της Εταιρείας.
- Η διαπραγμάτευση με τρίτους, φυσικά ή νομικά πρόσωπα με σκοπό την προμήθεια εξοπλισμού, την επίβλεψη και τον συντονισμό οποιασδήποτε απαραίτητης εργασίας που έχει σχέση με το παραπάνω έργο.
- Όλες οι δραστηριότητες και εργασίες που σχετίζονται με τους προαναφερόμενους σκοπούς συμπεριλαμβανομένης της συνάψεως και εκτελέσεως συμβάσεων δανείων ή εισπράξεως χρημάτων, της παροχής εγγυήσεων για την εκπλήρωση οποιασδήποτε υποχρεώσεως ή της παροχής ασφαλειών επί κινητής ή ακίνητου περιουσίας εντός του εταιρικού σκοπού και της δεσμεύσεως της εταιρείας για την καταβολή οποιασδήποτε αποζημίωσης ή παροχής εγγυοδοσίας

Για την επίτευξη του σκοπού της η Εταιρεία μπορεί:

- Να συμμετέχει σε κάθε είδους συνεταιρισμό με οποιαδήποτε μορφή καθώς και να συμμετέχει και να συνεργάζεται με άλλες εταιρείες οι οποίες προϋπάρχουν ή πρόκειται να συσταθούν στην Ελλάδα και το εξωτερικό και οι οποίες επιδιώκουν τους ίδιους ή συναφείς σκοπούς με αυτούς της εταιρείας.
- Να διενεργεί πάσα συναφή προς τα ανωτέρω εργασία και δραστηριότητα.

Οι σκοποί της εταιρείας δύνανται να επεκταθούν με απόφαση της Γεν. Συνέλευσης με τήρηση της νομίμου διαδικασίας.



Η σύνθεση του μετοχικού κεφαλαίου έχει ως ακολούθως:

ΜΕΤΟΧΟΙ	ΠΟΣΟΣΤΟ	ΑΡΙΘΜΟΣ ΜΕΤΟΧΩΝ
VINCI	53,0%	11.522.200
ΕΛΛΗΝΙΚΗ ΤΕΧΝΟΔΟΜΙΚΗ - ΤΕΒ Α.Ε.	15,48%	3.365.352
J & P HELLAS – ΑΒΑΞ Α.Ε.	11,20%	2.434.880
ΑΘΗΝΑ	7,74%	1.682.676
ΠΡΟΟΔΕΥΤΙΚΗ Α.Τ.Ε.	7,74%	1.682.676
ΠΑΝΤΕΧΝΙΚΗ Α.Ε.	4,84%	1.052.216
<b>ΣΥΝΟΛΟ</b>	<b>100%</b>	<b>21.740.000</b>

Το Μετοχικό Κεφάλαιο της Εταιρείας ανέρχεται σε 65.220.000 ευρώ διαιρούμενο σε 21.740.000 μετοχές ονομαστικής αξίας 3 ευρώ έκαστη.

Το Διοικητικό Συμβούλιο της Εταιρείας απαρτίζεται από τα κάτωθι μέλη:

A/A	ΟΝΟΜΑΤΕΠΩΝΥΜΟ	ΙΔΙΟΤΗΤΑ
1.	JEAU PAUL TEYSSANDIER	Πρόεδρος Δ.Σ. & Διευθύνων Σύμβουλος
2.	ΝΙΚΟΛΑΟΣ ΤΡΙΧΑΣ	Αντιπρόεδρος
3.	GILLES BREEM	Μέλος
4.	VINCENT PIRON	Μέλος
5.	ΓΕΩΡΓΙΟΣ ΔΗΜΗΤΡΙΟΥ	Μέλος

#### ΣΥΝΟΠΤΙΚΑ ΟΙΚΟΝΟΜΙΚΑ ΣΤΟΙΧΕΙΑ

31.12.2004	(ευρώ)
Κύκλος Εργασιών	16.412.055,72
Ίδια Κεφάλαια	450.420.551,44
Κέρδη Προ Φόρων	1.023.047,69

Η εταιρεία δεν συντάσσει κατά τη διάρκεια της κατασκευαστικής περιόδου κατάσταση αποτελεσμάτων χρήσης και πίνακα διανομής κερδών.

Μεταξύ της εν λόγω εταιρείας και της εταιρείας ΠΡΟΟΔΕΥΤΙΚΗ Α.Τ.Ε δεν υφίσταται καμία συμφωνία ή συνεργασία.

**Γέφυρα Ναυτική Α.Ε.**

Η Εταιρεία ιδρύθηκε το 1999 και σκοπός της σύμφωνα με το άρθρο 3 του καταστατικού σύστασης της εταιρείας, είναι ο ακόλουθος:

Αποκλειστικός σκοπός της εταιρείας είναι η κυριότητα, εκμετάλλευση και διαχείριση ιδίων ελληνικών εμπορικών πλοίων σύμφωνα με τις διατάξεις του Ν. 959/1979.

Για την επιδίωξη του παραπάνω σκοπού η εταιρεία μπορεί να συνιστά, να συμμετέχει ή να συνεργάζεται με άλλες ναυτικές εταιρείες του Ν. 959/1979

Η σύνθεση του μετοχικού κεφαλαίου έχει ως ακολούθως:

ΜΕΤΟΧΟΙ	ΠΟΣΟΣΤΟ
VINCI CONSTRUCTION	49%
ΑΚΤΩΡ ΑΤΕ	15,48%
J & P HELLAS – ΑΒΑΕ Α.Ε.	11,20%
ΑΘΗΝΑ	11,74%
ΠΡΟΟΔΕΥΤΙΚΗ	7,74%
ΠΑΝΤΕΧΝΙΚΗ Α.Ε.	4,84%
<b>ΣΥΝΟΛΟ</b>	<b>100%</b>

Το Μετοχικό Κεφάλαιο της Εταιρείας ανέρχεται σε 29.300,00 ευρώ.  
Το Διοικητικό Συμβούλιο της Εταιρείας απαρτίζεται από τα κάτωθι μέλη:

Α/Α	ΟΝΟΜΑΤΕΠΩΝΥΜΟ	ΙΔΙΟΤΗΤΑ
1.	ΖΑΝ ΦΡΑΝΣΟΥΑ ΡΑΛΙΕ	Πρόεδρος Δ.Σ.
2.	ΝΙΚΟΛΑΟΣ ΤΡΙΧΑΣ	Αντιπρόεδρος
3.	ΖΙΛ-ΝΤΕ-ΜΩ ΜΛΑΝ	Γραμματέας
4.	ΠΑΣΚΑΛ ΡΙΣΑΡ	Μέλος
5.	ΑΠΟΣΤΟΛΟΣ ΜΥΤΙΛΗΣ	Μέλος

**ΣΥΝΟΠΤΙΚΑ ΟΙΚΟΝΟΜΙΚΑ ΣΤΟΙΧΕΙΑ**

31.12.2004	(ευρώ)
Κύκλος Εργασιών	814,380,03
Ίδια Κεφάλαια	29.300,00
Κέρδη Προ Φόρων	884.736,45

Μεταξύ της εν λόγω εταιρείας και της εταιρείας ΠΡΟΟΔΕΥΤΙΚΗ Α.Τ.Ε δεν υφίσταται καμία συμφωνία ή συνεργασία.



### Γέφυρα Λειτουργία Α.Ε

Η Εταιρεία ιδρύθηκε το Μάρτιο του 2004, έπειτα από ανάθεση της εταιρείας Γέφυρα Α.Ε. μέσω σύμβασης, της λειτουργίας και συντήρησης του έργου Γέφυρα Ρίου - Αντιρρίου.

Σκοπός της Εταιρείας είναι:

Η παροχή υπηρεσιών και λειτουργίας και συντήρησης της γέφυρας Ρίου – Αντιρρίου.

Οι κύριες υπηρεσίες που θα παράσχει η Γέφυρα Λειτουργία Α.Ε. είναι:

- Η λειτουργία διοδίων
- Συντήρηση της γέφυρας
- Υπηρεσίες διαχείρισης της επιβατικής κίνησης

Η σύνθεση του μετοχικού κεφαλαίου έχει ως ακολούθως:

ΜΕΤΟΧΟΙ	ΠΟΣΟΣΤΟ
VINCI	53,00%
ΕΛΛΗΝΙΚΗ ΤΕΧΝΟΔΟΜΙΚΗ - ΤΕΒ Α.Ε.	15,48%
J & P HELLAS – ΑΒΑΞ Α.Ε.	11,20%
ΑΘΗΝΑ	7,74%
ΠΡΟΟΔΕΥΤΙΚΗ Α.Τ.Ε.	7,74%
ΠΑΝΤΕΧΝΙΚΗ Α.Ε.	4,84%
<b>ΣΥΝΟΛΟ</b>	<b>100%</b>

Το Μετοχικό Κεφάλαιο της Εταιρείας ανέρχεται σε 60.000,00 ευρώ.

### Κοινοπραξίες που συμμετέχουν με ποσοστό άνω του 5% στη διαμόρφωση των κερδών η του κύκλου εργασιών της «ΠΡΟΟΔΕΥΤΙΚΗ Α.Τ.Ε.»

Την 31.12.2004 με βάση τον κύκλο εργασιών και τα αποτελέσματα του Δημοσιευμένου Ισολογισμού της παραπάνω ημερομηνίας οι κοινοπραξίες που συμμετέχουν με ποσοστό άνω του 5% στα αποτελέσματα ή και το κύκλο εργασιών της εταιρείας είναι οι ακόλουθες:

ΚΟΙΝΟΠΡΑΞΙΑ	ΠΟΣΟΣΤΟ ΣΥΜ/ΧΗΣ	ΕΣΟΔΑ	ΑΝΑΛΟΓΙΑ ΕΠΙ ΕΣΟΔΩΝ	ΚΕΡΔΗ	ΑΝΑΛΟΓΙΑ ΕΠΙ ΣΥΝΟΛ. ΚΕΡΔΩΝ
Κ/Ε ΓΕΦΥΡΑ	7,74%	6.087.368,45	14,39%	0,00	0,00%
Κ/Ε: ΡΟΥΜΑΝΙΑΣ (ΠΡΟΟΔ-ΑΤΤΙΚΑΤ-ΕΥΚΛΕΙΔΗΣ)	99,00%	4.228.237,05	9,99%	3.528.357,11	1197,73%
Κ/Ε: ΔΟΜΠΟΛΗΣ	50,00%	742.594,16	1,76%	271.568,36	92,19%
Κ/Ε: ΠΡΟΟΔΕΥΤΙΚΗ-ΑΤΤΙ ΚΑΤ (ΒΟΥΛΓΑΡΙΑ)	99,00%	7.939.810,27	18,77%	6.994.196,01	2374,24%
Κ/Ε ΠΡΟΟΔΕΥΤΙΚΗ-ΑΘΗΝΑ (CΡΑΙΟΝΑ)	65,00%	3.282.018,24	7,76%	1.255.100,86	426,06%
ΠΡΟΟΔ- ΝΕΟΤΕΧΝΙΚΗ	100,00%	242.195,71	0,57%	109.941,51	37,32%
ΠΡΟΟΔ-ΑΚΤΩΡ-ΕΜΠΕΔΟΣ	47,18%	84.375,41	0,20%	73.469,00	24,94%
SEP ΓΕΦΥΡΑ	7,74%	647.537,90	1,53%	206.054,10	69,95%

## ΜΑΚΡΟΧΡΟΝΙΟΙ ΣΤΟΧΟΙ – ΠΡΟΟΠΤΙΚΕΣ

### 10.1 Μακροχρόνιοι Στόχοι και Προοπτικές της ΠΡΟΟΔΕΥΤΙΚΗ Α.Τ.Ε.

Η μέχρι τώρα πορεία της «ΠΡΟΟΔΕΥΤΙΚΗ Α.Τ.Ε.» συνδέεται άμεσα με την κατασκευή πάσης φύσεως δημοσίων έργων είτε αυτοτελώς είτε συμμετέχοντας σε Κοινοπραξίες. Για το άμεσο μέλλον προβλέπεται η διεύρυνση των δραστηριοτήτων της σε τομείς υψηλής εξειδίκευσης αντιμετωπίζοντας τον ανταγωνισμό τόσο στην Ελλάδα όσο και στο εξωτερικό.

Μετά τη συγχώνευση η εταιρεία θα είναι κάτοχος πτυχίου 6ης εργοληπτικής τάξης, και θα είναι μια από τις μεγαλύτερες κατασκευαστικές εταιρείες της 6ης τάξης αλλά και του κλάδου γενικά.

Σημαντικό παράγοντα ανάπτυξης των εργασιών της εταιρείας αποτελεί η ενεργός παρουσία της στην Βαλκανική (που αποτελεί πρόκληση για τον κατασκευαστικό κλάδο καθώς οι ευκαιρίες για την ανάληψη και εκτέλεση μεγάλων δημοσίων έργων είναι σημαντικές) καθώς και η περαιτέρω επέκταση των δραστηριοτήτων της στο εξωτερικό.

Η εταιρεία έχει ήδη ιδρύσει δύο υποκαταστήματα στα Βαλκάνια, ένα στη Ρουμανία και ένα στην Βουλγαρία, ενώ συμμετέχει στο μετοχικό κεφάλαιο δύο αλλοδαπών εταιρειών στις ανωτέρω χώρες, σε ποσοστό 100%. Η εταιρεία εκτελεί έργα οδοποιίας στην Βουλγαρία και στη Ρουμανία όπως ήδη αναφέραμε, ενώ στο προσεχή μέλλον αναμένεται η ανάληψη νέων έργων οδοποιίας στην ευρύτερη περιοχή των Βαλκανίων, η οποία θα συμβάλλει θετικά στην αύξηση του κύκλου εργασιών της εταιρείας.

### 10.2 Επενδυτικοί Κίνδυνοι

#### Κίνδυνοι που σχετίζονται με την Εταιρεία

##### Επέκταση δραστηριοτήτων

Προκειμένου η εταιρεία να διατηρήσει τον κύκλο εργασιών της σε ικανοποιητικά επίπεδα και να επιδιώξει την περαιτέρω αύξησή του, θα πρέπει να ενισχύσει τη θέση της σε ότι αφορά στην ανάληψη μεγάλων ιδιωτικών έργων όπου η πολυπλοκότητα της κατασκευής τους και οι τεχνολογικές απαιτήσεις τους είναι αυξημένες.

Σημαντικό παράγοντα ανάπτυξης των εργασιών της εταιρείας αποτελεί η ενεργός παρουσία της στην Βαλκανική (που αποτελεί πρόκληση για τον κατασκευαστικό κλάδο καθώς οι ευκαιρίες για την ανάληψη και εκτέλεση μεγάλων δημοσίων έργων είναι σημαντικές) καθώς και η περαιτέρω επέκταση των δραστηριοτήτων της στο εξωτερικό.

##### Κοινοπραξίες

Κάθε κοινοπραξία συστήνεται προκειμένου να εξυπηρετήσει την υλοποίηση ενός συγκεκριμένου έργου (Δημόσιου ή Ιδιωτικού). Επομένως, λόγω του συγκεκριμένου σκοπού και αντικειμένου της κοινοπραξίας η συμμετοχή μιας εταιρείας (ως κοινοπρακτών μέλος) σε μία ή περισσότερες κοινοπραξίες δεν εμπεριέχει ιδιαίτερους κινδύνους. Ωστόσο τα κοινοπρακτούντα μέλη ευθύνονται αλληλέγγυα και εις ολόκληρον έναντι του κυρίου του Έργου, καθώς και για οποιαδήποτε υποχρέωση της κοινοπραξίας. Σημειώνεται ότι ο κύριος του Έργου προκειμένου για Δημόσια Έργα θεωρείται το Ελληνικό Δημόσιο ή



οι αρμόδιοι κατά Νόμο Δημόσιοι Φορείς, ενώ για τα Ιδιωτικά Έργα κύριος του Έργου θεωρείται ο ιδιοκτήτης του ακινήτου στο οποίο κατασκευάζεται το έργο.

### **Κίνδυνοι που σχετίζονται με τον Κλάδο**

#### **Ανταγωνισμός**

Συνολικά στον κλάδο που δραστηριοποιείται η «ΠΡΟΟΔΕΥΤΙΚΗ Α.Τ.Ε.», σύμφωνα με στοιχεία του ΙΟΒΕ, υπάρχουν 2.200 κατασκευαστικές εταιρείες (400 περίπου με τη μορφή ανώνυμης εταιρείας) από τις οποίες 34 έχουν εισαχθεί στο Χ.Α.Α. (28 στην Κύρια και 6 στην Παράλληλη Αγορά) και αποτελούν τους κυριότερους ανταγωνιστές της. Στους ανταγωνιστές θα πρέπει να συνυπολογιστεί άγνωστος αριθμός εταιρειών από χώρες της Ε.Ε. στις οποίες επιτρέπεται, βάσει του υφιστάμενου θεσμικού πλαισίου, η συμμετοχή στην εκτέλεση έργων στην ελληνική επικράτεια. Οι εν λόγω εταιρείες αναμένεται να επιδιώξουν τη συμμετοχή τους ιδιαίτερα σε μεγάλα, αυτοχρηματοδοτούμενα έργα.

Στο άμεσο μέλλον, αναμένεται ότι ο ανταγωνισμός μεταξύ των μεγάλων κατασκευαστικών ομίλων θα ενταθεί και για την αντιμετώπισή του, οι εταιρείες θα επιδιώξουν να διεισδύσουν στις αγορές των αναπτυσσόμενων χωρών. Αν η εν λόγω διείσδυση δεν επιτευχθεί σε ικανοποιητικό βαθμό τότε είναι προφανές ότι οι επενδύσεις που θα έχουν πραγματοποιηθεί από τις εταιρείες γι' αυτό το σκοπό δεν θα έχουν την αναμενόμενη αποδοτικότητα.

Ως εκ τούτου τα αποτελέσματα και η πορεία της «ΠΡΟΟΔΕΥΤΙΚΗ Α.Τ.Ε.» αναμένεται να επηρεαστούν από τον τρόπο που η Εταιρεία θα επιλέξει να αντιμετωπίσει τον εντεινόμενο ανταγωνισμό. Τυχόν αδυναμία της «ΠΡΟΟΔΕΥΤΙΚΗ Α.Τ.Ε.» να ανταποκριθεί στις νέες συνθήκες τάσης συγκέντρωσης του κλάδου και εντατικοποίησης του ανταγωνισμού θα μπορούσε να έχει αρνητικές επιπτώσεις στην οικονομική της κατάσταση και τα λειτουργικά της αποτελέσματα.

### **10.3 Επενδυτική Πολιτική**

Η εταιρεία, όπως έχει ήδη αναφερθεί, ήδη δραστηριοποιείται στα Βαλκάνια από το 1998 και στη χρήση 2003 ίδρυσε δύο υποκαταστήματα στο εξωτερικό, τα οποία ήδη εκτελούν έργα οδοποιίας και επεκτείνουν τις δραστηριότητες τους. Για την εδραίωση της όμως στον χώρο αυτό του εξωτερικού, ο οποίος προσφέρει πολλές ευκαιρίες στις τεχνικές εταιρείες, η ΠΡΟΟΔΕΥΤΙΚΗ Α.Τ.Ε. θα προβεί στις παρακάτω ενέργειες:

- Θα προβεί στην ίδρυση νέων υποκαταστημάτων όπου αυτό κριθεί απαραίτητο.
- Θα προβεί σε επενδύσεις σε μηχανολογικό εξοπλισμό και θα εκμεταλλευτεί τον ήδη υπάρχοντα μεγάλο εξοπλισμό της.
- Θα βασιστεί στο έμπειρο και εξειδικευμένο προσωπικό της, ενώ παράλληλα θα προβεί σε όλες τις απαραίτητες ενέργειες για την συνεχή εκπαίδευσή του.
- Θα συνάψει, όπου χρειαστεί, συνεργασίες με τεχνικές εταιρείες των χωρών στις οποίες δραστηριοποιείται, ενώ θα συστήσει θυγατρικές εταιρείες και υποκαταστήματα όπου αυτό κριθεί απαραίτητο, για την καλύτερη εκτέλεση των έργων καθώς και για την στενότερη παρακολούθηση των εξελίξεων στην ευρύτερη περιοχή.

## ΠΑΡΑΡΤΗΜΑ

Αναλυτική Παρουσίαση των υπό εκτέλεση έργων της ΠΡΟΟΔΕΥΤΙΚΗ Α.Τ.Ε. (31.12.2004).....	118
Ισολογισμός της 31.12.2004 της ΠΡΟΟΔΕΥΤΙΚΗ Α.Τ.Ε. ....	134
Ενοποιημένος Ισολογισμός της 31.12.2004 της ΠΡΟΟΔΕΥΤΙΚΗ Α.Τ.Ε.....	138
Ταμιακές Ροές (εταιρικές και ενοποιημένες) της ΠΡΟΟΔΕΥΤΙΚΗ Α.Τ.Ε. για τη χρήση 2004 .....	142
Προσάρτημα της ΠΡΟΟΔΕΥΤΙΚΗ Α.Τ.Ε. επί των Οικονομικών Καταστάσεων της χρήσης 2004 .....	146
Έκθεση Διαχείρισης του Δ.Σ. της ΠΡΟΟΔΕΥΤΙΚΗ Α.Τ.Ε. επί των Οικονομικών Καταστάσεων της χρήσης 2004 .....	156
Προσάρτημα της ΠΡΟΟΔΕΥΤΙΚΗ Α.Τ.Ε. επί των Ενοποιημένων Οικονομικών Καταστάσεων της χρήσης 2004 .....	167
Έκθεση Διαχείρισης του Δ.Σ. της ΠΡΟΟΔΕΥΤΙΚΗ Α.Τ.Ε. επί των Ενοποιημένων Οικονομικών Καταστάσεων της χρήσης 2004 .....	171
Συνοπτικές Οικονομικές Καταστάσεις περιόδων 01.01-31.03.2004, 01.01-30.06.2004, 01.01-30.09.2004 και 01.01-31.12.2004 της ΠΡΟΟΔΕΥΤΙΚΗ Α.Τ.Ε. ....	174
Συνοπτικές Ενοποιημένες Οικονομικές Καταστάσεις περιόδων 01.01-31.03.2004, 01.01-30.06.2004, 01.01-30.09.2004 και 01.01-31.12.2004 της ΠΡΟΟΔΕΥΤΙΚΗ Α.Τ.Ε. ....	182



<b>ΤΙΤΛΟΣ ΕΡΓΟΥ</b>	<b>ΜΑΚΡΗ-ΑΛΕΞΑΝΔΡΟΥΠΟΛΗ-ΒΙ.ΠΕ. ΑΛΕΞΑΝΔΡΟΥΠΟΛΗΣ (ΣΥΜΠΛΗΡΩΜΑΤΙΚΕΣ ΕΡΓΑΣΙΕΣ) (15.0)</b>
Γενική Παρουσίαση Έργου	Αφορά τις συμπληρωματικές εργασίες για την κατασκευή του τμήματος Μάκρη - ΒΙ.ΠΕ. Αλεξανδρούπολης της Εγνατίας Οδού.
Τόπος Εκτέλεσης Έργου	Περιοχή Αλεξανδρούπολης
Κατηγορία Έργου	Οδοποιΐα
Ανάδοχος	ΠΡΟΟΔΕΥΤΙΚΗ Α.Τ.Ε.
Κατασκευαστής	ΠΡΟΟΔΕΥΤΙΚΗ Α.Τ.Ε.
(%) Συμμετοχή της Εκδότριας Εταιρείας	100,00%
Διαχείριση	Από την εταιρεία
Κύριος του έργου	ΕΓΝΑΤΙΑ ΟΔΟΣ ΑΕ
Ημερ/νία υπογραφής της Σύμβασης	12-2-03
Περίοδος Κατασκευής	έως 31 / 08 /2003
Παράταση μέχρι.....	30-6-05
Λόγος παράτασης εργασιών	-
Αρχικό Ποσό Σύμβασης (χωρίς ΦΠΑ)	2.543.938
Συμπληρωματικές Πιστώσεις (χωρίς ΦΠΑ)	40.183
<b>ΣΥΝΟΛΟ</b>	<b>2.584.122</b>
Δοθείσα Εκπτώση	11,00%
Ρυθμός Εκτέλεσης Έργου	ΟΜΑΛΗ ΠΡΟΟΔΟΣ
Εισπράξεις Εγκεκριμένων	2.184.617
Εκτίμηση αποπεράτωσης	30-6-05
<b>ΟΙΚΟΝΟΜΙΚΑ ΣΤΟΙΧΕΙΑ ΕΡΓΟΥ</b>	
(Αναλογία Εταιρείας )	2.584.122
Απορρόφηση Πιστώσεων από ενάρξεως έως 31/12/2003	2.184.617
Κέρδη Έργου από ενάρξεως έως 31/12/2003	65.539

ΤΙΤΛΟΣ ΕΡΓΟΥ	CONTRACT 4R2 "Rehabilitation of N.R. 66 Baru-Hateg, section km 154+000 - km 179-917"
Γενική Παρουσίαση Έργου	Περιλαμβάνει αποκατάσταση υπάρχοντος δρόμου, ασφαλτοστρώσεις, επισκευή και επέκταση ερεισμάτων, επέκταση οδοστρωμάτων, αποκατάσταση γεφυρών, συμπληρωματικές εργασίες, σχετούς και αποστραγγιστικά έργα, κατασκευή γεφυρών και ευκολίες για τον επιβλέπων Μηχανικό
Τόπος Εκτέλεσης Έργου	Περιοχή Hateg Ρουμανία (Δρόμος DN66)
Κατηγορία Έργου	Οδοποιία
Ανάδοχος	ΠΡΟΟΔΕΥΤΙΚΗ ΑΤΕ - CONTRANSIMEX S.A.
Κατασκευαστής	ΠΡΟΟΔΕΥΤΙΚΗ ΑΤΕ
(%) Συμμετοχή της Εκδότριας Εταιρείας	100,00%
Διαχείριση	Από την εταιρεία
Κύριος του Έργου	"Romanian National Company of Motorways and National Roads S.A."
Ημερ/νία υπογραφής της Σύμβασης	5-5-03
Περίοδος Κατασκευής	38640
Παράταση μέχρι.....	-
Λόγος παράτασης εργασιών	-
Αρχικό Ποσό Σύμβασης (χωρίς ΦΠΑ)	12.101.073
Συμπληρωματικές Πιστώσεις (χωρίς ΦΠΑ)	-
ΣΥΝΟΛΟ	12.101.073
Δοθείσα Έκπτωση	10,00%
Ρυθμός Εκτέλεσης Έργου	ΟΜΑΛΗ ΠΡΟΟΔΟΣ
Εισπράξεις Εγκεκριμένων	1.815.161
Εκτίμηση αποπεράτωσης	15-10-05
<b>ΟΙΚΟΝΟΜΙΚΑ ΣΤΟΙΧΕΙΑ ΕΡΓΟΥ</b>	
(Αναλογία Εταιρείας )	12.101.073
Απορρόφηση Πιστώσεων από ενάρξεως έως 31/12/2003	1.815.161
Κέρδη Έργου από ενάρξεως έως 31/12/2003	9.076



<b>ΤΙΤΛΟΣ ΕΡΓΟΥ</b>	<b>ΣΥΜΒΑΣΗ ΥΠ' ΑΡ 4R6 ΑΝΑΚΑΤΑΣΚΕΥΗ ΤΗΣ ΕΘΝΙΚΗΣ ΟΔΟΥ DN 17 (Ε 576) ΟΡΙΟ ΠΕΡΙΟΧΗΣ CLUJ - BISTRITA - NASAUD - BISTRITA Χ.Θ. 6+500 - 58 +900</b>
Γενική Παρουσίαση Έργου	Περιλαμβάνει αποκατάσταση υπάρχοντος δρόμου, ασφαλτο-οδοστρωμάτων, αποκατάσταση γεφυρών, συμπληρωματικές εργασίες, οχετούς και αποστραγγιστικά έργα, κατασκευή γεφυρών και ευκολίες για τον επιβλέπων Μηχανικό
Τόπος Εκτέλεσης Έργου	ΠΕΡΙΟΧΗΣ CLUJ - BISTRITA - NASAUD - BISTRITA
Κατηγορία Έργου	Οδοποιΐα - Χωματουργικά
Ανάδοχος	ΠΡΟΟΔΕΥΤΙΚΗ ΑΤΕ
Κατασκευαστής	ΠΡΟΟΔΕΥΤΙΚΗ ΑΤΕ
(%) Συμμετοχή της Εκδότριας Εταιρείας	100,00%
Διαχείριση	Από την εταιρεία
Κύριος του Έργου	ΕΘΝΙΚΗ ΔΙΕΥΘΥΝΣΗ ΟΔΟΠΟΙΙΑΣ ΡΟΥΜΑΝΙΑ
Ημερ/νία υπογραφής της Σύμβασης	1-10-04
Περίοδος Κατασκευής	38610
Παράταση μέχρι.....	-
Λόγος παράτασης εργασιών	-
Αρχικό Ποσό Σύμβασης (χωρίς ΦΠΑ)	20.302.345
Συμπληρωματικές Πιστώσεις (χωρίς ΦΠΑ)	-
<b>ΣΥΝΟΛΟ</b>	<b>20.302.345</b>
Δοθείσα Έκπτωση	11,00%
Ρυθμός Εκτέλεσης Έργου	ΟΜΑΛΗ ΠΡΟΟΔΟΣ
Εισπράξεις Εγκεκριμένων	0
Εκτίμηση αποπεράτωσης	15-9-05
<b>ΟΙΚΟΝΟΜΙΚΑ ΣΤΟΙΧΕΙΑ ΕΡΓΟΥ</b> (Αναλογία Εταιρείας )	<b>20.302.345</b>
Απορρόφηση Πιστώσεων από ενάρξεως έως 31/12/2003	0
Κέρδη Έργου από ενάρξεως έως 31/12/2003	0

ΤΙΤΛΟΣ ΕΡΓΟΥ	Εργασίες ολοκλήρωσης παράπλευρων οδών στα πλαίσια του έργου σύνδεσης Αεροδρομίου «Μακεδονία» με την οδό Θεσσαλονίκης - Ν. Μουδανιών (59.2)
Γενική Παρουσίαση Έργου	Ολοκλήρωση παράπλευρων οδών, αποχέτευσης - αποστράγγιση - σήμανση - ηλεκτρομηχανολογικά.
Τόπος Εκτέλεσης Έργου	Θεσσαλονίκη
Κατηγορία Έργου	Οδοποιία - ηλεκτρομηχανολογικά - πράσινο
Ανάδοχος	ΠΡΟΟΔΕΥΤΙΚΗ ΑΤΕ
Κατασκευαστής	ΠΡΟΟΔΕΥΤΙΚΗ ΑΤΕ
(%) Συμμετοχή της Εκδότριας Εταιρείας	100,00%
Διαχείριση	Από την εταιρεία
Κύριος του Έργου	ΕΓΝΑΤΙΑ ΟΔΟΣ Α.Ε.
Ημερ/νία υπογραφής της Σύμβασης	21-12-04
Περίοδος Κατασκευής	38401
Παράταση μέχρι.....	
Λόγος παράτασης εργασιών	-
Αρχικό Ποσό Σύμβασης (χωρίς ΦΠΑ)	2.661.010
Συμπληρωματικές Πιστώσεις (χωρίς ΦΠΑ)	-
ΣΥΝΟΛΟ	2.661.010
Δοθείσα Έκπτωση	2,00%
Ρυθμός Εκτέλεσης Έργου	ΟΜΑΛΗ ΠΡΟΟΔΟΣ
Εισπράξεις Εγκεκριμένων	820.655
Εκτίμηση αποπεράτωσης	18-2-05
ΟΙΚΟΝΟΜΙΚΑ ΣΤΟΙΧΕΙΑ ΕΡΓΟΥ (Αναλογία Εταιρείας )	2.661.010
Απορρόφηση Πιστώσεων από ενάρξεως έως 31/12/2003	820.655
Κέρδη Έργου από ενάρξεως έως 31/12/2003	1.892.981



<b>ΤΙΤΛΟΣ ΕΡΓΟΥ</b>	<b>Βελτίωση οδού εισόδου Αλεξανδρούπολης και οδού Ηροδότου</b>
Γενική Παρουσίαση Έργου	1) Διαμόρφωση ισόπεδου κόμβου 2) Βελτιώσεις επί της οδού Ηροδότου 3) Ηλεκτροφωτισμός της οδού εισόδου Αλεξανδρούπολης
Τόπος Εκτέλεσης Έργου	ΑΛΕΞΑΝΔΡΟΥΠΟΛΗ
Κατηγορία Έργου	Οδοποιΐα - Υδραυλικά - Ηλεκτρομηχανολογικά
Ανάδοχος	ΠΡΟΟΔΕΥΤΙΚΗ ΑΤΕ
Κατασκευαστής	ΠΡΟΟΔΕΥΤΙΚΗ ΑΤΕ
(%) Συμμετοχή της Εκδότριας Εταιρείας	100,00%
Διαχείριση	Από την εταιρεία
Κύριος του Έργου	ΕΓΝΑΤΙΑ ΟΔΟΣ Α.Ε.
Ημερ/νία υπογραφής της Σύμβασης	3-4-04
Περίοδος Κατασκευής	38442
Παράταση μέχρι.....	-
Λόγος παράτασης εργασιών	-
Αρχικό Ποσό Σύμβασης (χωρίς ΦΠΑ)	474.727
Συμπληρωματικές Πιστώσεις (χωρίς ΦΠΑ)	-
ΣΥΝΟΛΟ	474.727
Δοθείσα Έκπτωση	5,07%
Ρυθμός Εκτέλεσης Έργου	ΟΜΑΛΗ ΠΡΟΟΔΟΣ
Εισπράξεις Εγκεκριμένων	340.996
Εκτίμηση αποπεράτωσης	31-3-05
<b>ΟΙΚΟΝΟΜΙΚΑ ΣΤΟΙΧΕΙΑ ΕΡΓΟΥ</b>	
(Αναλογία Εταιρείας )	474.727
Απορρόφηση Πιστώσεων από ενάρξεως έως 31/12/2003	340.996
Κέρδη Έργου από ενάρξεως έως 31/12/2003	-415.840

ΤΙΤΛΟΣ ΕΡΓΟΥ	ΚΑΤΑΣΚΕΥΗ ΟΛΥΜΠΙΑΚΟΥ ΧΩΡΙΟΥ & ΜΕΤΑΟΛΥΜΠΙΑΚΗ ΠΡΟΣΑΡΜΟΓΗ ΤΟΥ, ΤΜΗΜΑ Γ, 602 ΚΑΤΟΙΚΙΕΣ & ΕΡΓΑ ΥΠΟΔΟΜΗΣ
Γενική Παρουσίαση Έργου	Αφορά την κατασκευή 602 κατοικιών και έργα υποδομής
Τόπος Εκτέλεσης Έργου	Λεκάνες Δήμου Αχαρνών
Κατηγορία Έργου	Οικοδομικά
Ανάδοχος	Κ/Ξ ΑΤΤΙ ΚΑΤ ΑΤΕ - ΠΡΟΟΔΕΥΤΙΚΗ ΑΤΕ
Κατασκευαστής	Κ/Ξ ΑΤΤΙ ΚΑΤ ΑΤΕ - ΠΡΟΟΔΕΥΤΙΚΗ ΑΤΕ
(%) Συμμετοχή της Εκδότριας Εταιρείας	33,33%
Διαχείριση	Από την κοινοπραξία
Κύριος του Έργου	ΟΛΥΜΠΙΑΚΟ ΧΩΡΙΟ Α.Ε.
Ημερ/νία υπογραφής της Σύμβασης	28-5-01
Περίοδος Κατασκευής	38472
Παράταση μέχρι.....	30-9-05
Λόγος παράτασης εργασιών	-
Αρχικό Ποσό Σύμβασης (χωρίς ΦΠΑ)	68.431.911
Συμπληρωματικές Πιστώσεις (χωρίς ΦΠΑ)	6.204.248
ΣΥΝΟΛΟ	74.636.159
Δοθείσα Έκπτωση	16,63%
Ρυθμός Εκτέλεσης Έργου	ΟΜΑΛΗ ΠΡΟΟΔΟΣ
Εισπράξεις Εγκεκριμένων	22.938.373
Εκτίμηση αποπεράτωσης	30-9-05
<b>ΟΙΚΟΝΟΜΙΚΑ ΣΤΟΙΧΕΙΑ ΕΡΓΟΥ</b>	
(Αναλογία Εταιρείας)	24.876.232
Απορρόφηση Πιστώσεων από ενάρξεως έως 31/12/2003	22.938.373
Κέρδη Έργου από ενάρξεως έως 31/12/2003	-12.212



ΤΙΤΛΟΣ ΕΡΓΟΥ	ΚΑΤΑΣΚΕΥΗ ΣΥΜΠΛΗΡΩΜΑΤΙΚΩΝ ΕΡΓΑΣΙΩΝ ΤΟΥ ΑΥΤΟΚΙΝΗΤΟΔΡΟΜΟΥ ΠΑΘΕ ΣΤΟ ΤΜΗΜΑ ΡΑΧΕΣ - ΑΠΟΙ ΘΕΟΔΩΡΟΙ
Γενική Παρουσίαση Έργου	Αντικείμενο του έργου είναι η κατασκευή όλων των απαραίτητων εργασιών, κυρίων και βοηθητικών, για το έργο της κατασκευής του τμήματος : " Κατασκευή συμπληρωματικών εργασιών του Αυτοκινητοδρόμου στο τμήμα Κόμβος Ραχών - Άγιοι Θεόδωροι από Χ.Θ. 240+300 έως Χ.Θ. 261+350 του οδικού άξονα ΠΑΘΕ "
Τόπος Εκτέλεσης Έργου	Το έργο ευρίσκεται εξ ολοκλήρου στα όρια του νομού Φθιώτιδος
Κατηγορία Έργου	Οδοποιΐα
Ανάδοχος	Κ/Ξ ΠΡΟΟΔΕΥΤΙΚΗ ΑΤΕ - ΘΕΣΣΑΛΙΚΗ ΑΤΕ
Κατασκευαστής	Κ/Ξ ΠΡΟΟΔΕΥΤΙΚΗ ΑΤΕ - ΘΕΣΣΑΛΙΚΗ ΑΤΕ
(%) Συμμετοχή της Εκδότριας Εταιρείας	60,00%
Διαχείριση	Από την κοινοπραξία
Κύριος του έργου	ΥΠΕΧΩΔΕ / ΕΥΔΕ / ΠΑΘΕ
Ημερ/νία υπογραφής της Σύμβασης	31-1-00
Περίοδος Κατασκευής	37287
Παράταση μέχρι.....	30-6-05
Λόγος παράτασης εργασιών	-
Αρχικό Ποσό Σύμβασης (χωρίς ΦΠΑ)	31.889.444
Συμπληρωματικές Πιστώσεις (χωρίς ΦΠΑ)	1.412.347
ΣΥΝΟΛΟ	33.301.791
Δοθείσα Έκπτωση	15,70%
Ρυθμός Εκτέλεσης Έργου	ΟΜΑΛΗ ΠΡΟΟΔΟΣ
Εισπράξεις Εγκεκριμένων	17.299.614
Εκτίμηση αποπεράτωσης	30-6-05
ΟΙΚΟΝΟΜΙΚΑ ΣΤΟΙΧΕΙΑ ΕΡΓΟΥ (Αναλογία Εταιρείας)	19.981.075
Απορρόφηση Πιστώσεων από ενάρξεως έως 31/12/2003	17.299.614
Κέρδη Έργου από ενάρξεως έως 31/12/2003	30.995

ΤΙΤΛΟΣ ΕΡΓΟΥ	REHABILITATION OF DN 6 ROAD SECTION CRAIOVA-DROBETA-SEVERIN KM 268+390-KM 298+000
Γενική Παρουσίαση Έργου	
Τόπος Εκτέλεσης Έργου	Περιοχή Craiova στην Ρουμανία
Κατηγορία Έργου	Οδοποιία
Ανάδοχος	ΠΡΟΟΔΕΥΤΙΚΗ Α.Τ.Ε. - ΑΘΗΝΑ Α.Ε.Τ.Β. -Τ.Ε.
Κατασκευαστής	ΠΡΟΟΔΕΥΤΙΚΗ Α.Τ.Ε. - ΑΘΗΝΑ Α.Ε.Τ.Β. -Τ.Ε.
(%) Συμμετοχή της Εκδότριας Εταιρείας	65,00%
Διαχείριση	Από την Εταιρεία
Κύριος του Έργου	"Romanian National Company of Motorways and National Roads S.A."
Ημερ/νία υπογραφής της Σύμβασης	17-12-02
Περίοδος Κατασκευής	38443
Παράταση μέχρι.....	6-9-05
Λόγος παράτασης εργασιών	-
Αρχικό Ποσό Σύμβασης (χωρίς ΦΠΑ)	21.484.391
Συμπληρωματικές Πιστώσεις (χωρίς ΦΠΑ)	0
ΣΥΝΟΛΟ	21.484.391
Δοθείσα Έκπτωση	-
Ρυθμός Εκτέλεσης Έργου	ΟΜΑΛΗ ΠΡΟΟΔΟΣ
Εισπράξεις Εγκεκριμένων	4.189.456
Εκτίμηση αποπεράτωσης	6-9-05
<b>ΟΙΚΟΝΟΜΙΚΑ ΣΤΟΙΧΕΙΑ ΕΡΓΟΥ</b>	
(Αναλογία Εταιρείας)	13.964.854
Απορρόφηση Πιστώσεων από ενάρξεως έως 31/12/2003	4.189.456
Κέρδη Έργου από ενάρξεως έως 31/12/2003	5.237.417



ΤΙΤΛΟΣ ΕΡΓΟΥ	"ΥΠΟΛΕΙΠΟΜΕΝΕΣ ΕΡΓΑΣΙΕΣ ΓΙΑ ΤΗΝ ΟΛΟΚΛΗΡΩΣΗ ΤΗΣ ΚΑΤΑΣΚΕΥΗΣ ΤΩΝ ΔΥΟ (2) ΑΝΩ ΔΙΑΒΑΣΕΩΝ ΣΤΟ ΤΜΗΜΑ ΑΘΗΝΑ-ΟΙΝΟΗ, ΟΔΟΙ ΠΑΡΝΗΘΑΣ ΚΑΙ ΔΕΚΕΛΕΙΑΣ" (Α.Δ. 280)
Γενική Παρουσίαση Έργου	Αποτελεί συνέχεια της υπ. Αρ. 158 εργολαβίας της ΕΡΓΑ ΟΣΕ ΑΕ και αφορά στην ολοκλήρωση της κατασκευής της άνω διάβασης της οδού Πάρνηθας και της άνω διάβασης της οδού Δεκελείας καθώς και την κατασκευή των παράπλευρων οδών τους μαζί με τους ισόπεδους κόμβους για την αποκατάσταση του υπάρχοντος τοπικού οδικού δικτύου και την κατασκευή του τεχνικού του παράπλευρου δρόμου στην περιοχή του ρέματος της οδού Δεκελείας.
Τόπος Εκτέλεσης Έργου	Αθήνα
Κατηγορία Έργου	Οδοποιία
Ανάδοχος	ΘΕΣΣΑΛΙΚΗ Α.Τ.Ε.
Κατασκευαστής	Κ/Ξ ΘΕΣΣΑΛΙΚΗ Α.Τ.Ε. - ΠΡΟΟΔΕΥΤΙΚΗ Α.Τ.Ε. - CYBARCO ΑΤΕ
(%) Συμμετοχή της Εκδότριας Εταιρείας	25,00%
Διαχείριση	Από την Κοινοπραξία
Κύριος του έργου	ΕΡΓΑ ΟΣΕ Α.Ε. Έργου Ημερ/νία υπογραφής της Σύμβασης 28-8-03
Περίοδος Κατασκευής	38531
Παράταση μέχρι.....	
Λόγος παράτασης εργασιών	-
Αρχικό Ποσό Σύμβασης (χωρίς ΦΠΑ)	19.903.796
Συμπληρωματικές Πιστώσεις (χωρίς ΦΠΑ)	-
ΣΥΝΟΛΟ	19.903.796
Δοθείσα Έκπτωση	28,48%
Ρυθμός Εκτέλεσης Έργου	ΟΜΑΛΗ ΠΡΟΟΔΟΣ
Εισπράξεις Εγκεκριμένων	1.719.190
Εκτίμηση αποπεράτωσης	28-6-05
ΟΙΚΟΝΟΜΙΚΑ ΣΤΟΙΧΕΙΑ ΕΡΓΟΥ (Αναλογία Εταιρείας)	4.975.949
Απορρόφηση Πιστώσεων από ενάρξεως έως 31/12/2003	1.719.190
Κέρδη Έργου από ενάρξεως έως 31/12/2003	-114.037

ΤΙΤΛΟΣ ΕΡΓΟΥ	Επείγουσα αποκατάσταση ζημιών από φυσικές καταστροφές έτους 2003 στις Κυκλάδες: Νήσος Νάξος (Ημειορινή - Ορεινή) (Τμήμα Ν11)
Γενική Παρουσίαση Έργου	1) Αποκατάσταση και βελτίωση οδικών δικτύων. 2) αποχέτευση - αντικατάσταση καταστραφέντων αποχετευτικών δικτύων κλπ
Τόπος Εκτέλεσης Έργου	Νήσος Νάξος
Κατηγορία Έργου	Οδοποιία - υδραυλικά
Ανάδοχος	Κ/Ε ΠΡΟΟΔΕΥΤΙΚΗ ΑΤΕ - ΕΛΛΗΝΙΚΗ ΥΔΡΟΚΑΤΑΣΚΕΥΗ ΑΕ
Κατασκευαστής	Κ/Ε ΠΡΟΟΔΕΥΤΙΚΗ ΑΤΕ - ΕΛΛΗΝΙΚΗ ΥΔΡΟΚΑΤΑΣΚΕΥΗ ΑΕ
(%) Συμμετοχή της Εκδότριας Εταιρείας	80,00%
Διαχείριση	Κ/Ε ΠΡΟΟΔΕΥΤΙΚΗ ΑΤΕ - ΕΛΛΗΝΙΚΗ ΥΔΡΟΚΑΤΑΣΚΕΥΗ ΑΕ
Κύριος του Έργου	ΕΓΝΑΤΙΑ ΟΔΟΣ ΑΕ
Ημερ/νία υπογραφής της Σύμβασης	8-1-04
Περίοδος Κατασκευής	38472
Παράταση μέχρι.....	-
Λόγος παράτασης εργασιών	-
Αρχικό Ποσό Σύμβασης (χωρίς ΦΠΑ)	2.810.765
Συμπληρωματικές Πιστώσεις (χωρίς ΦΠΑ)	-
ΣΥΝΟΛΟ	2.810.765
Δοθείσα Έκπτωση	2,50%
Ρυθμός Εκτέλεσης Έργου	ΟΜΑΛΗ ΠΡΟΟΔΟΣ
Εισπράξεις Εγκεκριμένων	1.958.541
Εκτίμηση αποπεράτωσης	30-4-05
ΟΙΚΟΝΟΜΙΚΑ ΣΤΟΙΧΕΙΑ ΕΡΓΟΥ (Αναλογία Εταιρείας )	2.248.612
Απορρόφηση Πιστώσεων από ενάρξεως έως 31/12/2003	1.958.541
Κέρδη Έργου από ενάρξεως έως 31/12/2003	-143.914



<b>ΤΙΤΛΟΣ ΕΡΓΟΥ</b>	<b>ΥΠΕ Μετσοβίτικου. Κατασκευή αναχώματος -συγκροτήματος - παραγωγής και συναφών έργων</b>
Γενική Παρουσίαση Έργου	Υπολοπόμενες κατασκευές έργων πολιτικού μηχανικού, προμήθεια, εγκατάσταση και δοκιμές του βοηθητικού Η/Μ εξοπλισμού και των μεταλλικών κατασκευών.
Τόπος Εκτέλεσης Έργου	Επί του Μετσοβίτικου ποταμού στο 43ο χλμ οδού Ιωαννίνων - Τρικάλων
Κατηγορία Έργου	Οικοδομικά - ηλεκτρομηχανολογικά
Ανάδοχος	ΒΙΟΤΕΡ ΑΕ - ΠΡΟΟΔΕΥΤΙΚΗ ΑΤΕ - ΕΔΡΑΣΗ Χ. ΨΑΛΛΙΔΑΣ ΑΤΕ
Κατασκευαστής	ΒΙΟΤΕΡ ΑΕ - ΠΡΟΟΔΕΥΤΙΚΗ ΑΤΕ - ΕΔΡΑΣΗ Χ. ΨΑΛΛΙΔΑΣ ΑΤΕ
(%) Συμμετοχή της Εκδότριας Εταιρείας	35,00%
Διαχείριση	ΒΙΟΤΕΡ ΑΕ
Κύριος του Έργου	ΔΗΜΟΣΙΑ ΕΠΙΧΕΙΡΗΣΗ ΗΛΕΚΤΡΙΣΜΟΥ ΑΕ
Ημερ/νία υπογραφής της Σύμβασης	10-8-04
Περίοδος Κατασκευής	έως 10/8/2008
Παράταση μέχρι.....	-
Λόγος παράτασης εργασιών	-
Αρχικό Ποσό Σύμβασης (χωρίς ΦΠΑ)	18.512.334
Συμπληρωματικές Πιστώσεις (χωρίς ΦΠΑ)	-
ΣΥΝΟΛΟ	18.512.334
Δοθείσα Έκπτωση	28,47%
Ρυθμός Εκτέλεσης Έργου	ΟΜΑΛΗ ΠΡΟΟΔΟΣ
Εισπράξεις Εγκεκριμένων	647.932
Εκτίμηση αποπεράτωσης	10-8-08
<b>ΟΙΚΟΝΟΜΙΚΑ ΣΤΟΙΧΕΙΑ ΕΡΓΟΥ</b>	
(Αναλογία Εταιρείας )	6.479.317
Απορρόφηση Πιστώσεων από ενάρξεως έως 31/12/2003	647.932
Κέρδη Έργου από ενάρξεως έως 31/12/2003	0

ΤΙΤΛΟΣ ΕΡΓΟΥ	Ολοκλήρωση ασφαλτικών εργασιών στην εξωτερική περιφερειακή Θεσ/κης για την ολοκλήρωση και προστασία του κόμβου Κ4 και την απόδοσή του στην κυκλοφορία (8.3.1.b)
Γενική Παρουσίαση Έργου	Ασφαλτικές εργασίες
Τόπος Εκτέλεσης Έργου	Θεσσαλονίκη
Κατηγορία Έργου	Οδοποιία
Ανάδοχος	Κ/Ξ ΠΡΟΟΔΕΥΤΙΚΗ ΑΤΕ - Ν. ΚΑΙΣΙΔΗΣ
Κατασκευαστής	Κ/Ξ ΠΡΟΟΔΕΥΤΙΚΗ ΑΤΕ - Ν. ΚΑΙΣΙΔΗΣ
(%) Συμμετοχή της Εκδότριας Εταιρείας	25,00%
Διαχείριση	Ν. ΚΑΙΣΙΔΗΣ
Κύριος του Έργου	ΕΓΝΑΤΙΑ ΟΔΟΣ ΑΕ
Ημερ/νία υπογραφής της Σύμβασης	10-10-04
Περίοδος Κατασκευής	έως 31/3/2005
Παράταση μέχρι.....	-
Λόγος παράτασης εργασιών	-
Αρχικό Ποσό Σύμβασης (χωρίς ΦΠΑ)	407.608
Συμπληρωματικές Πιστώσεις (χωρίς ΦΠΑ)	-
ΣΥΝΟΛΟ	407.608
Δοθείσα Έκπτωση	2,17%
Ρυθμός Εκτέλεσης Έργου	ΟΜΑΛΗ ΠΡΟΟΔΟΣ
Εισπράξεις Εγκεκριμένων	0
Εκτίμηση αποπεράτωσης	31/3/2005
ΟΙΚΟΝΟΜΙΚΑ ΣΤΟΙΧΕΙΑ ΕΡΓΟΥ (Αναλογία Εταιρείας )	101.902
Απορρόφηση Πιστώσεων από ενάρξεως έως 31/12/2003	0
Κέρδη Έργου από ενάρξεως έως 31/12/2003	0



<b>ΤΙΤΛΟΣ ΕΡΓΟΥ</b>	<b>ΚΑΘΕΤΟΙ ΑΞΟΝΕΣ ΕΓΝΑΤΙΑΣ ΟΔΟΥ, ΠΕΡΙΦΕΡΕΙΑΚΗ ΟΔΟΣ ΘΕΣΣΑΛΟΝΙΚΗΣ, ΑΝΙΣΟΠΕΔΟΙ ΚΟΜΒΟΙ Κ5, Κ7, Κ8, Κ9 ΣΥΝΔΕΤΗΡΙΑ ΟΔΟΣ Κ4-Κ5 (57.1 - 57.2)</b>
Γενική Παρουσίαση Έργου	
Τόπος Εκτέλεσης Έργου	ΘΕΣΣΑΛΟΝΙΚΗ
Κατηγορία Έργου	Οδοποιία
Ανάδοχος	ΕΜΠΕΔΟΣ Α.Ε.
Κατασκευαστής	Κ/ΞΙΑ ΕΜΠΕΔΟΣ ΑΕ - ΠΑΝΤΕΧΝΙΚΗ ΑΕ (ΥΠΕΡΓΟΛΑΒΙΑ Κ/Ξ ΠΡΟΟΔΕΥΤΙΚΗ Α.Τ.Ε. - ΕΥΚΛΕΙΔΗΣ ΑΕ)
(%) Συμμετοχή της Εκδότριας Εταιρείας	24,38%
Διαχείριση	Από την Κοινοπραξία
Κύριος του Έργου	ΕΓΝΑΤΙΑ ΟΔΟΣ Α.Ε.
Ημερ/νία υπογραφής της Σύμβασης	23-1-02
Περίοδος Κατασκευής	37978
Παράταση μέχρι.....	30-6-05
Λόγος παράτασης εργασιών	-
Αρχικό Ποσό Σύμβασης (χωρίς ΦΠΑ)	46.215.150
Συμπληρωματικές Πιστώσεις (χωρίς ΦΠΑ)	1.770.236
<b>ΣΥΝΟΛΟ</b>	<b>47.985.386</b>
Δοθείσα Έκπτωση	17,00%
Ρυθμός Εκτέλεσης Έργου	ΟΜΑΛΗ ΠΡΟΟΔΟΣ
Εισπράξεις Εγκεκριμένων	8.087.406
Εκτίμηση αποπεράτωσης	30-6-05
<b>ΟΙΚΟΝΟΜΙΚΑ ΣΤΟΙΧΕΙΑ ΕΡΓΟΥ</b>	
(Αναλογία Εταιρείας)	11.698.837
Απορρόφηση Πιστώσεων από ενάρξεως έως 31/12/2003	8.087.406
Κέρδη Έργου από ενάρξεως έως 31/12/2003	249.942

ΤΙΤΛΟΣ ΕΡΓΟΥ	ΚΑΤΑΣΚΕΥΗ ΠΑΡΑΚΑΜΨΗΣ ΚΑΜΜΕΝΩΝ ΒΟΥΡΛΩΝ Ν. ΦΘΙΩΤΙΔΑΣ. Α/Δ ΚΝΗΜΙΔΟΣ (Χ.Θ. 171+693) ΜΕΧΡΙ ΣΚΑΡΦΕΙΑ
Γενική Παρουσίαση Έργου	Το αντικείμενο της Υπεργολαβίας περιλαμβάνει την πλήρη κατασκευή του τμήματος του αυτοκινητοδρόμου με τα σύνολα του έργα από χ.θ. 181+600 (τέλος έργου) έως χ.θ. 175+800, συνολικού μήκους περίπου 5.800 μ.μ. Κατασκευή χωματουργικών εργασιών, τεχνικών έργων, εργασιών σήμανσης και ασφάλισης, της οδοστρωσίας, των ασφαλτικών εργασιών, των ηλεκτρομηχανολογικών εγκαταστάσεων υπαίθριων έργων και σηράγγων cut and cover και των εργασιών πρασί-νου, των απαιτούμενων τοπογραφικών εργασιών κλπ, με όλες τις απαραίτητες επιμέρους εργασίες μέχρι την οριστική παράδοση του έργου στον Κύριο του Έργου.
Κατηγορία Έργου	Οδοποιία
Ανάδοχος	Κ/ΕΙΑ ΑΕΓΕΚ - ASTALDI S.P.A. (ΥΠΕΡΓΟΛΑΒΙΑ ΠΡΟΟΔΕΥΤΙΚΗ Α.Τ.Ε.)
Κατασκευαστής	ΠΡΟΟΔΕΥΤΙΚΗ Α.Τ.Ε.
(%) Συμμετοχή της Εκδότριας Εταιρείας	50,76%
Διαχείριση	Από την κοινοπραξία
Κύριος του Έργου	ΥΠΕΧΩΔΕ/ΓΓΔΕ
Ημερ/νία υπογραφής της Σύμβασης	21-4-03
Περίοδος Κατασκευής	έως 26 / 10 /2005
Παράταση μέχρι.....	1-9-06
Λόγος παράτασης εργασιών	-
Αρχικό Ποσό Σύμβασης (χωρίς ΦΠΑ)	52.204.718
Συμπληρωματικές Πιστώσεις (χωρίς ΦΠΑ)	23.791.841
ΣΥΝΟΛΟ	75.996.559
Δοθείσα Έκπτωση	-
Ρυθμός Εκτέλεσης Έργου	ΟΜΑΛΗ ΠΡΟΟΔΟΣ
Εισπράξεις Εγκεκριμένων	7.897.000
Εκτίμηση αποπεράτωσης	1-9-06
ΟΙΚΟΝΟΜΙΚΑ ΣΤΟΙΧΕΙΑ ΕΡΓΟΥ (Αναλογία Εταιρείας )	26.500.000
Απορρόφηση Πιστώσεων από ενάρξεως έως 31/12/2003	7.897.000
Κέρδη Έργου από ενάρξεως έως 31/12/2003	-570.121



ΤΙΤΛΟΣ ΕΡΓΟΥ	ΔΙΑΜΟΡΦΩΣΗ ΕΛΕΥΘΕΡΩΝ ΧΩΡΩΝ ΤΟΥ ΟΛΥΜΠΙΑΚΟΥ ΧΩΡΙΟΥ ΚΑΙ ΛΟΙΠΑ ΣΥΜΠΛΗΡΩΜΑΤΙΚΑ ΕΡΓΑ
Γενική Παρουσίαση Έργου	Αφορά την διαμόρφωση του περιβάλλοντος χώρου και τις εργασίες πρασίνου
Τόπος Εκτέλεσης Έργου	Ολυμπιακό Χωριό
Κατηγορία Έργου	Έργα Πρασίνου
Ανάδοχος	Κ/Ξ ΕΡΕΤΒΟ Α.Ε. - ΤΟΜΗ ΑΒΕΤΕ
Κατασκευαστής	ΥΠΕΡΓΟΛΑΒΟΣ Κ/Ξ ΑΤΤΙ ΚΑΤ ΑΤΕ - ΠΡΟΟΔΕΥΤΙΚΗ ΑΤΕ
(%) Συμμετοχή της Εκδότριας Εταιρείας	7,36%
Διαχείριση	Από την κοινοπραξία
Κύριος του έργου	ΟΛΥΜΠΙΑΚΟ ΧΩΡΙΟ Α.Ε.
Ημερ/νία υπογραφής της Σύμβασης	19-8-03
Περίοδος Κατασκευής	38472
Παράταση μέχρι.....	-
Λόγος παράτασης εργασιών	-
Αρχικό Ποσό Σύμβασης (χωρίς ΦΠΑ)	9.146.626
Συμπληρωματικές Πιστώσεις (χωρίς ΦΠΑ)	-
ΣΥΝΟΛΟ	9.146.626
Δοθείσα Έκπτωση	-
Ρυθμός Εκτέλεσης Έργου	ΟΜΑΛΗ ΠΡΟΟΔΟΣ
Εισπράξεις Εγκεκριμένων	2.465.379
Εκτίμηση αποπεράτωσης	30-4-05
ΟΙΚΟΝΟΜΙΚΑ ΣΤΟΙΧΕΙΑ ΕΡΓΟΥ (Αναλογία Εταιρείας)	3.048.570
Απορρόφηση Πιστώσεων από ενάρξεως έως 31/12/2003	2.465.379
Κέρδη Έργου από ενάρξεως έως 31/12/2003	-8.228





**ΠΡΟΔΕΥΤΙΚΗ ΑΝΩΝΥΜΟΣ ΤΕΧΝΙΚΗ ΕΤΑΙΡΙΑ**

ΑΡ.Μ.Α.Ε 802/06/Β/86/04

ΙΣΟΛΟΓΙΣΜΟΣ 31ης ΔΕΚΕΜΒΡΙΟΥ 2004 - 44η ΕΤΑΙΡΙΚΗ ΧΡΗΣΗ/Η ΙΑΝΟΥΑΡΙΟΥ - 31 ΔΕΚΕΜΒΡΙΟΥ 2004)

ΕΝΕΡΓΗΤΙΚΟ	ΠΟΣΑ ΣΕ ΕΥΡΩ ως 31/12/2004	ΠΟΣΑ ΣΕ ΕΥΡΩ ως 31/12/2003	ΠΟΣΑ ΣΕ ΕΥΡΩ ως 31/12/2004	ΠΟΣΑ ΣΕ ΕΥΡΩ ως 31/12/2003	ΠΑΘΗΤΙΚΟ
	Αξία επίσης	Αξία επίσης	Αξία επίσης	Αξία επίσης	
<b>Β.ΕΣΟΔΑ ΕΓΚΑΤΑΣΤΑΣΕΩΣ</b>					
4. Λοιπά έσοδα εγκαταστάσεως	56.261,62	60.723,95	34.537,67	47.560,70	42.444,95
<b>Γ.ΛΟΓΟ ΕΜΕΡΗΤΙΚΟ</b>					
5. Λοιπός επόμενος απομεινόμενος	18.111.804,03	10.867.662,49	7.244.721,64	7.244.721,68	10.867.662,47
6. Διαφορές αναπροσαρμογών					
1. Γραμμά ομόσημο	3.913.734,34	0,00	3.913.734,34	3.498.205,64	0,00
2. Κέρδη & ζημιών λογα	900.534,41	651.534,52	248.869,89	603.170,47	277.586,91
4. Μεταμεινόμενα κέρδη/ζημιών	10.629.483,91	8.731.676,58	2.197.807,33	8.033.888,28	2.665.126,36
5. Λοιπός μη βελτιωμένος εξοπλισμός	4.462.370,89	4.122.554,11	339.818,77	3.035.564,39	502.960,21
6. Έσοδα & λοιπός εξοπλισμός	800.604,15	630.944,83	169.659,35	566.793,61	578.299,25
<b>Σύνολο αναπροσαρμογών (Γ+Γ1)</b>	28.118.531,85	25.003.782,93	14.114.729,32	20.384.138,41	17.877.281,35
<b>Β. Διαφορές &amp; άλλες αναπροσαρμογές αναπροσαρμογών</b>					
1. Διαφορές σε συνόλους εταιρειών	3.418,59				
2. Διαφορές σε λοιπές εταιρείες	6.514.548,36				
7. Λοιπές μεταβολές εταιρειών	4.834,36				
	6.522.801,31				
<b>Σύνολο παγίων ενεργητικού (Γ+Γ1 + Γ1β)</b>	<b>20.637.641,29</b>				
<b>Δ. ΚΥΚΛΟΦΟΡΟΥΝ ΕΜΕΡΗΤΙΚΟ</b>					
1. Διανταχθέν	8.872.432,58				
2. Έργα υπό εκτέλεση	75.538,02				
4. Γραμμά & λοιπών άλλος επελόμενος - παθητ	877.432,48				
5. Προσαρμογές για παγία αναπροσαρμογές	9.725.402,08				
<b>Σύνολο κυκλοφορούν ενεργητικού</b>	<b>20.637.641,29</b>				
<b>Ε. ΔΙΑΦΕΡΕΣ</b>					
1. Γραμμά	3.209.019,82				
2. Γραμμά εισπραχθέν	0,00				
3β. Επένδυση σε κλιμακωτή (προσροήματα)	92.777,96				
6. Διαφορές άλλων εταιρειών (Α+Β+Γ+Δ+Ε+Ζ)	45.512.548,19				
11. Χρεώματα διάφορα	684.212,49				
12. Λοιπά διαφορικά προσαρμογών & πιστώσεων	476.660,23				
	49.075.220,29				
<b>Σύνολο παθίων ενεργητικού</b>	<b>49.075.220,29</b>				
<b>Α. ΔΙΑΦΕΡΕΣ</b>					
1. Διαφορές σε συνόλους εταιρειών	270.342,34				
2. Διαφορές σε λοιπές εταιρείες	490.158,92				
3. Λοιπές μεταβολές εταιρειών	478.348,43				
	1.238.850,69				
<b>Σύνολο παθίων ενεργητικού (Α+Β+Γ+Δ+Ε+Ζ)</b>	<b>59.732.349,77</b>				
<b>Σύνολο ενεργητικού</b>	<b>79.370.000,00</b>				
<b>Α. ΔΙΑΦΕΡΕΣ</b>					
1. Διαφορές σε συνόλους εταιρειών	1.670.941,88				
2. Διαφορές σε λοιπές εταιρείες	2.440.018,00				
3. Λοιπές μεταβολές εταιρειών	503.313,45				
	3.315.273,79				
<b>Σύνολο παθίων ενεργητικού</b>	<b>3.315.273,79</b>				
<b>Α. ΔΙΑΦΕΡΕΣ</b>					
1. Διαφορές σε συνόλους εταιρειών	1.434.095,74				
2. Διαφορές σε λοιπές εταιρείες	196.897,28				
3. Λοιπές μεταβολές εταιρειών	328,19				
	1.631.321,21				
<b>Σύνολο παθίων ενεργητικού</b>	<b>1.631.321,21</b>				
<b>Α. ΔΙΑΦΕΡΕΣ</b>					
1. Διαφορές σε συνόλους εταιρειών	419.638,47				
2. Διαφορές σε λοιπές εταιρείες	58.732.349,77				
	58.732.349,77				
<b>Σύνολο παθίων ενεργητικού</b>	<b>58.732.349,77</b>				
<b>Α. ΔΙΑΦΕΡΕΣ</b>					
1. Διαφορές σε συνόλους εταιρειών	58.732.349,77				
2. Διαφορές σε λοιπές εταιρείες	0,00				
	58.732.349,77				
<b>Σύνολο παθίων ενεργητικού</b>	<b>58.732.349,77</b>				





ΚΑΤΑΣΤΑΣΗ ΛΟΓΑΡΙΑΣΜΟΥ ΑΠΟΤΕΛΕΣΜΑΤΩΝ ΣΥΝΔΕΣΕΩΣ (Λ.Μ.Σ.) 31ης ΔΕΚΕΜΒΡΙΟΥ 2004 (1 ΙΑΝΟΥΑΡΙΟΥ - 31 ΔΕΚΕΜΒΡΙΟΥ 2004)	ΠΙΝΑΚΑΣ ΣΥΝΔΕΣΕΩΣ ΑΠΟΤΕΛΕΣΜΑΤΩΝ (Λ.Μ.Σ.)	
	ΚΡΗΣΗ 2004	ΚΡΗΣΗ 2003
<b>Καθαρά Έσοδα</b>		
από πωληθέντα	34.504.097,83	31.529.297,42
εξ ενοίκιου	17.404.378,03	11.884.509,86
Σύνολο	42.208.475,86	43.022.807,28
Μείωση Καταβληθέντων από πωληθέντα (από 0) εκκαθαριστικής	17.404.378,03	11.884.509,86
Μείωση από πωληθέντα (από 0) εκκαθαριστικής	21.807.579,71	18.115.271,99
Πλέον	18.603.201,68	(7.231.212,13)
1. Άλλα έσοδα εκκαθαριστικής	25.340,88	90.873,89
ΣΥΝΟΛΟ	18.627.860,60	(7.140.338,24)
Μείωση		
1. Έξοδα διακ. λειτουργίας	1.856.445,38	1.643.894,34
3. Έξοδα λειτουργ. διακίνησης	358.028,51	2.194.473,89
Μειωτά αποτελέσματα (από 0) εκκαθαριστικής	(8.663.334,88)	(8.584.844,87)
<b>Μειωτά αποτελέσματα (από 0) εκκαθαριστικής</b>		
Μείωση		
1. Έξοδα διακ. λειτουργίας	1.856.445,38	1.643.894,34
3. Έξοδα λειτουργ. διακίνησης	358.028,51	2.194.473,89
Μειωτά αποτελέσματα (από 0) εκκαθαριστικής	(8.663.334,88)	(8.584.844,87)
<b>Μειωτά αποτελέσματα (από 0) εκκαθαριστικής</b>		
Μείωση		
1. Έξοδα διακ. λειτουργίας	12.807.195,58	15.140.545,01
4. Πωληθέντα είδη & στοιχεία έσοδα	11.092,37	54.722,27
Μείωση		
2. Έξοδα & οφείλες παραρτημάτων & προμηθειών	1.310.102,91	908.303,70
3. Χρηματικά έσοδα & συναφή έσοδα	984.278,38	875.058,58
<b>Ολικό αποτέλεσμα (από 0) εκκαθαριστικής</b>	10.210.473,45	13.411.964,95
	<b>3.551.542,78</b>	<b>4.427.150,12</b>
Πλέον, ολικό αποτέλεσμα		
1. Έσοδα & εισπραχθέντα έσοδα	703.768,65	557.747,85
Μείωση		
1. Έσοδα & εισπραχθέντα έσοδα	3.995.378,94	3.837.816,58
Οφειλέτα & εισπραχθέντα αποτελέσματα (από 0)	(3.281.610,34)	(3.280.068,70)
Μείωση		
Σύνολο αποτελέσματα παρ. 1α από πωληθέντα	1.008.674,94	1.043.980,98
Μείωση		
Οι από οφείλες προσαυξανώς στο λειτουργικό κόστος	1.008.674,94	1.043.980,98
<b>ΚΑΘΑΡΑ ΑΠΟΤΕΛΕΣΜΑΤΑ (ΚΕΡΔΗ) ΧΡΗΣΕΩΣ ΠΡΟ ΦΟΡΩΝ</b>	<b>289.932,42</b>	<b>1.147.881,42</b>
Ο ΠΡΟΣΒΕΒΩΣ & ΔΕΥΘΥΝΩΝ ΣΥΜΒΟΥΛΟΙ ΤΟΥ Δ. Ι.		
	ΑΘΗΝΑ, 25 ΑΠΡΙΛΙΟΥ 2005	
	ΜΕΛΟΣ ΤΟΥ Δ. Ι.	
	Ο ΟΙΚΟΝΟΜΙΚΟΣ ΔΕΥΘΥΝΤΗΣ	Ο ΠΡΟΕΤΑΜΕΝΟΣ ΤΟΥ ΛΟΓΙΣΤΗΡΙΟΥ
ΚΩΝΣΤΑΣ ΑΘ. ΚΟΥΤΛΑΣ Α.Δ.Τ. Α 050767	ΒΑΣΙΛΕΙΟΣ ΣΠ. ΡΑΓΓΙΟΣ Α.Δ.Τ. Π 016668	ΑΝΤΩΝΙΟΥ ΓΕΩΡΓΙΟΣ Α.Δ.Τ. Α 415932 ΑΡ.ΑΔΕΙΑΣ ΟΕΕ 20867 Α ΤΑΞΗ
		ΚΟΝΤΟΛΗΤΗΣ ΓΕΩΡΓΙΟΣ Α.Δ.Τ. Σ 630856 ΑΡ.ΑΔΕΙΑΣ ΟΕΕ 4888 Α ΤΑΞΗ

ΚΑΤΑΣΤΑΣΗ ΛΟΓΑΡΙΑΣΜΟΥ ΑΠΟΤΕΛΕΣΜΑΤΩΝ ΣΥΝΔΕΣΕΩΣ (Λ.Μ.Σ.) 31ης ΔΕΚΕΜΒΡΙΟΥ 2004 (1 ΙΑΝΟΥΑΡΙΟΥ - 31 ΔΕΚΕΜΒΡΙΟΥ 2004)	ΠΙΝΑΚΑΣ ΣΥΝΔΕΣΕΩΣ ΑΠΟΤΕΛΕΣΜΑΤΩΝ (Λ.Μ.Σ.)	
	ΚΡΗΣΗ 2004	ΚΡΗΣΗ 2003
<b>Καθαρά Έσοδα</b>		
από πωληθέντα	31.529.297,42	31.529.297,42
εξ ενοίκιου	11.884.509,86	73.771,22
Σύνολο	43.022.807,28	99.475,58
Μείωση Καταβληθέντων από πωληθέντα (από 0) εκκαθαριστικής	11.884.509,86	73.771,22
Μείωση από πωληθέντα (από 0) εκκαθαριστικής	18.115.271,99	324.329,08
Πλέον	(7.231.212,13)	124.907,00
1. Άλλα έσοδα εκκαθαριστικής	90.873,89	(85.222,44)
ΣΥΝΟΛΟ	(7.140.338,24)	39.684,56
Μείωση		
1. Έξοδα διακ. λειτουργίας	1.643.894,34	787.098,44
3. Έξοδα λειτουργ. διακίνησης	200.512,29	43.308,38
Μειωτά αποτελέσματα (από 0) εκκαθαριστικής	(8.584.844,87)	786.027,62
<b>Μειωτά αποτελέσματα (από 0) εκκαθαριστικής</b>		
Μείωση		
1. Έξοδα διακ. λειτουργίας	1.643.894,34	787.098,44
3. Έξοδα λειτουργ. διακίνησης	200.512,29	43.308,38
Μειωτά αποτελέσματα (από 0) εκκαθαριστικής	(8.584.844,87)	786.027,62
<b>Μειωτά αποτελέσματα (από 0) εκκαθαριστικής</b>		
Μείωση		
1. Έξοδα διακ. λειτουργίας	15.140.545,01	787.098,44
4. Πωληθέντα είδη & στοιχεία έσοδα	54.722,27	33.803,38
Μείωση		
2. Έξοδα & οφείλες παραρτημάτων & προμηθειών	908.303,70	43.308,38
3. Χρηματικά έσοδα & συναφή έσοδα	875.058,58	33.803,38
<b>Ολικό αποτέλεσμα (από 0) εκκαθαριστικής</b>	13.411.964,95	783.951,47
	<b>4.427.150,12</b>	<b>99.429,88</b>
Πλέον, ολικό αποτέλεσμα		
1. Έσοδα & εισπραχθέντα έσοδα	557.747,85	783.951,47
Μείωση		
1. Έσοδα & εισπραχθέντα έσοδα	3.837.816,58	25.858,46
Οφειλέτα & εισπραχθέντα αποτελέσματα (από 0)	(3.280.068,70)	73.771,22
Μείωση		
Σύνολο αποτελέσματα παρ. 1α από πωληθέντα	1.043.980,98	99.429,88
Μείωση		
Οι από οφείλες προσαυξανώς στο λειτουργικό κόστος	1.043.980,98	99.429,88
<b>ΚΑΘΑΡΑ ΑΠΟΤΕΛΕΣΜΑΤΑ (ΚΕΡΔΗ) ΧΡΗΣΕΩΣ ΠΡΟ ΦΟΡΩΝ</b>	<b>1.147.881,42</b>	<b>99.429,88</b>
Ο ΠΡΟΣΒΕΒΩΣ & ΔΕΥΘΥΝΩΝ ΣΥΜΒΟΥΛΟΙ ΤΟΥ Δ. Ι.		
	ΑΘΗΝΑ, 25 ΑΠΡΙΛΙΟΥ 2005	
	ΜΕΛΟΣ ΤΟΥ Δ. Ι.	
	Ο ΟΙΚΟΝΟΜΙΚΟΣ ΔΕΥΘΥΝΤΗΣ	Ο ΠΡΟΕΤΑΜΕΝΟΣ ΤΟΥ ΛΟΓΙΣΤΗΡΙΟΥ
ΚΩΝΣΤΑΣ ΑΘ. ΚΟΥΤΛΑΣ Α.Δ.Τ. Α 050767	ΒΑΣΙΛΕΙΟΣ ΣΠ. ΡΑΓΓΙΟΣ Α.Δ.Τ. Π 016668	ΑΝΤΩΝΙΟΥ ΓΕΩΡΓΙΟΣ Α.Δ.Τ. Α 415932 ΑΡ.ΑΔΕΙΑΣ ΟΕΕ 20867 Α ΤΑΞΗ
		ΚΟΝΤΟΛΗΤΗΣ ΓΕΩΡΓΙΟΣ Α.Δ.Τ. Σ 630856 ΑΡ.ΑΔΕΙΑΣ ΟΕΕ 4888 Α ΤΑΞΗ

**ΠΙΣΤΟΠΟΙΗΤΙΚΟ ΕΛΕΓΧΟΥ ΟΡΚΩΤΩΝ ΕΛΕΓΚΤΩΝ ΛΟΙΣΤΩΝ**  
**Προς τους κ.κ. Μετόχους της Ανώνυμης Τεχνικής Εταιρείας**  
**«ΠΡΟΟΔΕΥΤΙΚΗ ΑΝΩΝΥΜΟΣ ΤΕΧΝΙΚΗ ΕΤΑΙΡΕΙΑ»**

Ελέγξαμε τις ανωτέρω Οικονομικές Καταστάσεις, καθώς το σχετικό Προσάρτημα και την Κατάσταση Ταμιακών Ροών της Ανώνυμης Εταιρείας «ΠΡΟΟΔΕΥΤΙΚΗ ΑΝΩΝΥΜΟΣ ΤΕΧΝΙΚΗ ΕΤΑΙΡΕΙΑ» της εταιρικής χρήσεως που έληξε την 31η Δεκεμβρίου 2004. Ο έλεγχός μας στα πλαίσια του οποίου λάβαμε και γνώση πλήρους λογιστικού απολογισμού των εργασιών των υποκαταστημάτων της εταιρείας, έγινε σύμφωνα με τις διατάξεις του άρθρου 37, του Κ.Ν. 2190/1920 «πρι ανωνύμων εταιρειών» και τις ελεγκτικές διαδικασίες που φέρναμε κατάλληλες με βάση τις αρχές και τους κανόνες ελεγκτικής που ακολουθεί το Λύμα Ορκωτών Ελεγκτών Λογιστών και που είναι σύμφωνα με τις βασικές αρχές των Διεθνών Ελεγκτικών Προτύπων. Τέθηκαν στη διάθεσή μας τα βιβλία και στοιχεία που τήρησε η εταιρεία και μας δόθηκαν οι αναγκαίες για τον έλεγχο πληροφορίες και επεξηγήσεις που ζητήσαμε. Η εταιρεία εφάρμοσε ορθά το Ελληνικό Γενικό Λογιστικό Σχέδιο. Δεν τροποποιήθηκε η μέθοδος απογραφής σε σχέση με την προηγούμενη χρήση. Το κόστος παραγωγής που προκύπτει από τα λογιστικά βιβλία προσδιορίσθηκε σύμφωνα με τις παραδεξιμένες αρχές λογισμού του κόστους. Επαληθεύσαμε τη συμφωνία των περιεχομένου της Εκθέσεως Διαχειρίσεως του Διοικητικού Συμβουλίου προς την Τακτική Γενική Συνέλευση των Μετόχων, με τις σχετικές Οικονομικές Καταστάσεις. Το Προσάρτημα περιλαμβάνει τις πληροφορίες που προβλέπονται από την παράγρ. 1 του άρθρου 43α του κωδ. Ν.2190/1920 ενώ η Κατάσταση Ταμιακών Ροών έχει καταρτιστεί με βάση τις οικονομικές καταστάσεις και τα τηρούμενα από την εταιρεία βιβλία και στοιχεία. Από τον έλεγχο μας προέκυψαν τα εξής:

1. Στη χρήση 2002 μεταφέρθηκαν σύμφωνα με τις διατάξεις του Ν. 2992/2002 στο λογαριασμό του Ενεργητικού Π5 «Λοιπές Αξιακές Ακινήτοποιήσεις» απαιτήσεις από κοινοπραξίες συμμετοχής ποσού ευρώ 18.111.804,13. Η εταιρεία όπως και στη προηγούμενη χρήση, επιδίδει τα αποτελέσματα της κλειόμενης χρήσης, και συγκεκριμένα το κονδύλι «Εκτακτα και ανόργανα έξοδα» με το ένα πέμπτο (1/5) των προαναφερόμενων απαιτήσεων.
2. Στο υπόλοιπο του λογαριασμού «Συμμετοχές σε λοιπές επιχειρήσεις» περιλαμβάνεται ποσό ευρώ 1.379.310,34 που αφορά συμμετοχή της εταιρείας στο ιδρυτικό μετοχικό κεφάλαιο της «KAZINO ΑΘΗΝΩΝ Α.Σ.Τ.Ε.». Επίσης στον λογαριασμό του Ενεργητικού «Βραχυπρόθεσμες απαιτήσεις ενδιάμεσων επιχειρήσεων» περιλαμβάνεται και ποσό ευρώ 349.531,59 που αφορά απαίτηση από την ίδια εταιρεία. Για την απαίτηση αυτή εκκρεμεί αγορά της εταιρείας «KAZINO ΑΘΗΝΩΝ Α.Σ.Τ.Ε.» κατά του Ελληνικού Δημοσίου ενώπιον του Διοικητικού Πρωτοδικείου Αθηνών και του Πολυμελούς Πρωτοδικείου Αθηνών.
3. Στα αποτελέσματα των προηγούμενων χρήσεων (κύκλος εργασιών εταιρείας) καθώς και στο λογαριασμό του Ενεργητικού Δ16 «Βραχυπρόθεσμες απαιτήσεις κατά λοιπών συμμετοχικών ενδιαφερόντων επιχειρήσεων» περιλαμβάνεται ποσό ύψους ευρώ 8.000.000,00 που αφορούν προβλέψεις εσόδων προηγούμενων χρήσεων που δεν έχουν τιμολογηθεί έως την 31.12.2004. Πιθανές αποβιώσεις από αυτή την απαίτηση δεν ήταν δυνατόν να προσδιορισθούν από τον έλεγχο μας.
4. Οι λογαριασμοί του Ενεργητικού Δ13 «Έργα υπό εκτέλεση» ποσού ευρώ 8.972.432,58 και Δ14 «Πρώτες & βοηθητικές ύλες-ανάλωσιμα-ανταλλακτικά» ποσού ευρώ 75.538,02 αφορούν κόστος υλικών και αμοιβών συγκεκρίμενων τεχνικών έργων που πραγματοποιήθηκαν ως την 31.12.2004.
5. Στα έσοδα και έξοδα συμμετοχών που εμφανίζονται στην Κατάσταση Αποτελεσμάτων της χρήσης 01.01.-31.12.2004 περιλαμβάνονται αντίστοιχα κέρδη προ φόρων ποσού ευρώ 12.438.686,95 και ζημιές ποσού ευρώ 1.310.102,11 από συμμετοχές σε Κοινοπραξίες, οι οποίες δεν ελέγχονται από Ορκωτούς Ελεγκτές Λογιστές. Οι αναλογούντες φόροι εμφανίζονται στον πίνακα διανομής των αποτελεσμάτων. Οι υφιστάμενες κατά την 31.12.2004 απαιτήσεις της εταιρείας από τις δοσοληψίες της με τις εν λόγω κοινοπραξίες περιλαμβάνονται συμψηφιστικά στον λογαριασμό του Ενεργητικού Δ16 «Βραχυπρόθεσμες απαιτήσεις κατά λοιπών συμμετοχικών ενδιαφερόντων επιχειρήσεων». Τα ποσά που συμψηφίζονται είναι χρεωστικά υπόλοιπα ποσού ευρώ 46.701.045,59 και πιστωτικά υπόλοιπα ευρώ 1.188.497,40. Τις πιθανές αποβιώσεις που ενδεχομένως να υποστεί η εταιρεία, από την μη είσπραξη των ανωτέρω απαιτήσεων, δεν μπορούμε να τις προσδιορίσουμε, λόγω μη επέκτασης του ελέγχου μας στις κοινοπραξίες.
6. Η εταιρεία διαζύγιστη στη γνωμοδότηση αριθ.205/1988 της Ολομέλειας των Νομικών Συμβούλων Διοικήσεως και στο άρθρο 10 Ν.2065/1992 δεν ακριμάτσει, όπως και σε προηγούμενες χρήσεις, πρόβλεψη για απόζημίωση του προσωπικού της, λόγω εξόδου από την υπηρεσία για συνταξιοδότηση. Αν σχηματίζονταν πρόβλεψη για όλο το προσωπικό, ανεξαρτήτως χρόνου θεμελίωσης δικαιώματος συνταξιοδότησης, το ανωαναφερόμενο ύψος της θα ήταν ευρώ 442.400,00 περίπου, εκ των οποίων ποσό ευρώ 35.633,00 περίπου θα αποτελέσματα τα αποτελέσματα της κλειόμενης χρήσης.
7. Η εταιρεία έχει ελεγχθεί φορολογικά έως και τη χρήση 2002 και συνεπώς οι φορολογικές της υποχρεώσεις για τις χρήσεις 2003 και 2004 δεν έχουν καταστεί οριστικές.

Κατά την γνώμη μας, οι ανωτέρω Οικονομικές Καταστάσεις, οι οποίες προκύπτουν από τα βιβλία και στοιχεία της εταιρείας, απεικονίζουν μαζί με το προσάρτημα και την Κατάσταση Ταμιακών Ροών, αφού ληφθούν υπόψη οι παραπάνω παρατηρήσεις μας και οι σημειώσεις της Εταιρείας κάτω από τον λογισμό, την περιουσιακή διάρθρωση και την οικονομική θέση της εταιρείας κατά την 31η Δεκεμβρίου 2004 και τα αποτελέσματα της χρήσεως που έληξε αυτή την ημερομηνία, καθώς και τις Ταμιακές Ροές από τις δραστηριότητες της εταιρείας για τη χρήση αυτή, βάσει των σχετικών διατάξεων που ισχύουν και λογιστικών αρχών, οι οποίες έχουν γίνει γενικά παραδεκτές και δε διαφέρουν από εκείνες που η εταιρεία εφάρμοσε στην προηγούμενη χρήση.

Αθήνα 30 Μαΐου 2005

Η Ορκωτή Ελέγκτρια Λογίστρια

ΑΘΑΝΑΣΙΑ Μ. ΑΡΑΜΠΑΤΖΗ

Α.Μ. Σ.Ο.Ε.Λ 12821

GRANT THORNTON A.E.



**ΠΡΟΔΕΥΤΙΚΗ ΑΝΩΝΥΜΟΣ ΤΕΧΝΙΚΗ ΕΤΑΙΡΙΑ**  
**ΑΡ.Μ.Α.Ε 60206Β/86/04**  
**ΕΝΟΠΩΘΗΜΕΝΟΣ ΙΣΟΛΟΓΙΣΜΟΣ 31ης ΔΕΚΕΜΒΡΙΟΥ 2004 - 6ης ΕΤΑΙΡΙΚΗΣ ΧΡΗΣΗΣ ΙΑΝΟΥΑΡΙΟΥ - 31 ΔΕΚΕΜΒΡΙΟΥ 2004)**

ΕΠΕΞΗΓΗΤΙΚΟ	ΠΟΣΑ ΣΕ ΕΥΡΩ ως 31/12/2004	ΠΟΣΑ ΣΕ ΕΥΡΩ ως 31/12/2003	ΠΟΣΑ ΣΕ ΕΥΡΩ ως 31/12/2004	ΠΟΣΑ ΣΕ ΕΥΡΩ ως 31/12/2003	ΠΟΣΑ ΣΕ ΕΥΡΩ ως 31/12/2004	ΠΟΣΑ ΣΕ ΕΥΡΩ ως 31/12/2003
<b>ΒΕΛΟΝΑ ΕΓΚΑΤΑΣΤΑΣΕΩΣ</b>						
4. Λοιπά έσοδα εγκαταστάσεων	95.261,62	60.723,95	34.537,67	90.005,59	47.560,70	42.444,59
<b>ΓΛΩΦΟ ΕΜΕΡΗΤΙΚΟ</b>						
5. Λοιπός αποθεματικός ανεμετηρημένος	18.111.804,13	10.867.082,49	7.244.721,64	18.111.804,13	7.244.721,66	10.867.082,47
6. Έπιπλο οικόπεδο	3.913.734,34	0,00	3.913.734,34	3.496.205,64	0,00	3.496.205,64
7. Κτίρια & τεχνικά έργα	900.534,41	651.534,52	248.309,88	860.757,38	603.170,47	277.586,91
8. Μηχανήματα κτιρίων γενικού	10.929.483,91	8.721.676,58	2.197.807,33	10.609.014,63	8.033.886,28	2.665.126,35
9. Λοιπός μηχανικός εξοπλισμός	4.462.370,88	4.122.554,11	338.816,77	4.438.524,60	3.935.954,39	502.960,21
10. Μεταφορικά μέσα	800.604,18	600.944,83	189.658,25	745.003,36	566.793,61	178.298,72
11. Έπιπλα & λοιπός εξοπλισμός	38.118.521,85	25.003.762,53	14.114.726,32	38.361.309,74	20.354.138,41	17.577.261,32
<b>Σύνολο περιουσιολογίων (Γ1+Γ2)</b>						
	20.834.122,80	24.496.321,11				
<b>Β. Στοιχεία &amp; άλλες υποχρεώσεις</b>						
12. Διαφορετικές υποχρεώσεις	0,00	0,00	0,00	0,00	0,00	0,00
1. Στοιχεία σε συνθήκες επεξεργασίας	6.514.548,02	6.510.403,38	6.510.403,38	6.510.403,38	6.510.403,38	6.510.403,38
2. Στοιχεία σε λοιπές επεξεργασίες	4.834,56	8.591,40	8.591,40	8.591,40	8.591,40	8.591,40
7. Λοιπές υποχρεώσεις απαιτήσεων	6.519.362,48	6.519.059,70	6.519.059,70	6.519.059,70	6.519.059,70	6.519.059,70
<b>Σύνολο παγίων ενεργητικού (Γ1+Γ2 + Β2)</b>						
	20.834.122,80	24.496.321,11				
<b>Δ. ΚΥΚΛΟΦΟΡΟΥΝ ΕΜΕΡΗΤΙΚΟ</b>						
1. Αποθέματα	8.972.432,58	9.164.604,91	9.164.604,91	9.164.604,91	9.164.604,91	9.164.604,91
3. Έργα υπό εκτέλεση	75.538,02	104.834,34	104.834,34	104.834,34	104.834,34	104.834,34
4. Πρωτόκολλα & βιβλίοι πωλών, αποδόσεων - πελάτες	877.432,46	669.780,91	669.780,91	669.780,91	669.780,91	669.780,91
5. Προκαταβολές για έργα ανεμετηρημένα	9.725.403,06	9.839.219,26	9.839.219,26	9.839.219,26	9.839.219,26	9.839.219,26
<b>Σύνολο παγίων ενεργητικού (Γ1+Γ2 + Β2 + Δ)</b>						
	3.209.016,02	2.938.057,91	2.938.057,91	2.938.057,91	2.938.057,91	2.938.057,91
<b>Γ. Υποχρεώσεις</b>						
2Γ. Προκαταβολές κατασκευών	0,00	121.000,00	121.000,00	121.000,00	121.000,00	121.000,00
3Γ. Έσοδα σε καθυστέρηση παραγωγικού	82.777,56	0,00	0,00	0,00	0,00	0,00
6. Βραχυπρόθεσμες απαιτήσεις κατά λοιπούς	45.913.848,19	38.524.953,29	38.524.953,29	38.524.953,29	38.524.953,29	38.524.953,29
11. Αρρωτίες διάφορες	684.212,49	215.515,96	215.515,96	215.515,96	215.515,96	215.515,96
12. Λοιπές διαφορετικές υποχρεώσεις & πενήτων	478.668,23	935.544,56	935.544,56	935.544,56	935.544,56	935.544,56
<b>Σύνολο υποχρεώσεων (Γ3+Γ4)</b>						
	48.975.220,79	43.732.711,64	43.732.711,64	43.732.711,64	43.732.711,64	43.732.711,64
<b>Σύνολο καθαρού ενεργητικού (Γ1+Γ2 + Β2 + Δ - Γ3+Γ4)</b>						
	16.058.902,01	10.763.609,47	10.763.609,47	10.763.609,47	10.763.609,47	10.763.609,47





	ΠΡΩΤΑΙΣ ΔΙΑΒΙΒΕΙΣ ΑΠΟΤΕΛΕΣΜΑΤΩΝ (Α.Μ.Ε.)		ΠΡΩΤΑΙΣ ΔΙΑΒΙΒΕΙΣ ΑΠΟΤΕΛΕΣΜΑΤΩΝ (Α.Μ.Ε.)	
	ΑΡΧΗΝΗ 2004	ΑΡΧΗΝΗ 2003	ΑΡΧΗΝΗ 2004	ΑΡΧΗΝΗ 2003
<b>ΚΑΤΑΣΤΑΣΗ ΛΟΓΑΡΙΑΣΜΟΥ ΑΠΟΤΕΛΕΣΜΑΤΩΝ ΚΡΗΔΙΣΕΩΣ (Α.Μ.Ε.) 31ης ΔΕΚΕΜΒΡΙΟΥ 2004 (1 ΙΑΝΟΥΑΡΙΟΥ - 31 ΔΕΚΕΜΒΡΙΟΥ 2004)</b>				
<b>Λειτουργικά αποτελέσματα</b>				
Καθαρά έσοδα	34.904.087,63	31.129.297,52	Καθαρά αποτελέσματα (κέρδη) χρήσεως	289.208,05
αποβλημάτων	17.404.378,03	11.894.509,86	Μικτών Υπόλοιπων αποβλημάτων	73.152,50
Σύνολο	42.208.475,89	19.115.739,72	(κέρδη) προτού φόρων	324.666,79
Μικτών Κόστους κατασκευών, έργων	21.897.579,71	(7.221.229,88)	Μικτών Φόρων ΚΙΣΙΩΝ & ΥΠΟΚΙΤΩΝ	124.907,00
Μικτών αποτελεσμάτων (κέρδη) Ολοκληρωμένων	14.832.201,68	90.871,89	Μικτών Διαφορών εσοδών, Ελλείψεων προτού φόρων	86.505,53
Γ/Μικτών	25.340,85	(7.140.355,97)	Σύνολο	797.219,44
1 Άλλα έσοδα περιλαμβανομένων	14.467.860,80	1.644.491,82	ΜΕΤΩΝ	797.219,44
ΣΥΝΟΛΟ	1.857.078,33	200.612,29	1 Φόρος συνόλων	43.296,59
Μικτών	308.028,51	1.845.104,11	2 Άλλα εν αναμενόμενη	750.416,03
1 Έξοδα διακ.	2.195.106,84	(9.365.450,26)	στο Α.Μ.Ε. κέρδος, φοροα	
3 Έξοδα διακ. διακ.	(5.662.967,54)		<b>ΣΥΜΒΕΣ ΕΙΣ ΝΕΟΝ</b>	
Μικτών Διαφορών (κέρδη) Ολοκληρωμένων				
Μικτών				
1 Έξοδα διακ. κατασκευών	12.507.105,55	15.140.645,01	π/δ διακ. των κερδών ύστερα εκδ. ο/κ	29.859,48
4 Γραμμάτιο π/κ & συναφή έσοδα	11.056,59	54.727,49	1. Τόκοι απαξιωμένων	73.152,50
Μικτών	1.310.102,11	908.263,70	2 Υπόλοιπο κερδών εκδ. π/κ	89.810,96
2 Έξοδα & Ομολογ. στατιστικών & δημογραφικών	954.314,20	875.008,59		
3 Αρρωστικά π/κ & συναφή έσοδα	10.213.845,23	13.412.000,21		
<b>Ολοκ. αποτελέσματα (κέρδη) περιλαμβανομένων</b>	<b>3.560.877,59</b>	<b>4.426.648,13</b>	<b>ΣΥΝΟΛΟ</b>	
Δίκαια διακ. αποτελεσμάτων				
1 Εκπαινο & εισφορές έσοδα	703.706,40	557.804,48		
Μικτών				
1 Εκπαινο & εισφορές έσοδα	3.955.378,94	3.837.881,91		
Οργανικά & λοιπά αποτελέσματα (κέρδη)	(3.281.600,54)	(3.280.877,43)		
Μικτών	<b>299.248,08</b>	<b>1.148.462,78</b>		
Σύνολο αποτελεσμάτων προτού φόρων	1.005.674,04	1.043.937,40		
Μικτών				
Οι από ενοίκ. περιλαμβανόμενες	1.005.674,04	1.043.937,40		
στο Α.Μ.Ε. κέρδος				
<b>ΚΑΘΑΡΑ ΑΠΟΤΕΛΕΣΜΑΤΑ (ΚΕΡΔΗ) ΧΡΗΣΕΩΣ ΠΡΟ ΦΟΡΩΝ</b>	<b>299.248,08</b>	<b>1.148.462,78</b>		
Ο ΠΡΟΚΕΙΜΕΝΟΣ & ΔΙΕΥΘΥΝΤΗΣ ΣΥΜΒΟΥΛΟΣ ΤΟΥ Δ. Σ.	ΑΘΗΝΑ 25 ΑΠΡΙΛΙΟΥ 2005	Ο ΟΙΚΟΝΟΜΙΚΟΣ ΔΙΕΥΘΥΝΤΗΣ	Ο ΓΡΟΪΣΤΑΜΕΝΟΣ ΤΟΥ ΛΟΓΙΣΤΗΡΙΟΥ	
	ΜΕΛΟΣ ΤΟΥ Δ.Σ.			
	ΒΑΣΙΛΕΙΟΣ Π. ΠΑΥΛΟΣ	ΑΝΤΩΝΙΟΥ ΓΕΩΡΓΙΟΣ	ΚΟΝΙΩΤΑΤΗΣ ΓΕΩΡΓΙΟΣ	
	Α.Δ.Τ. Α 050757	Α.Δ.Τ. Α 415032	Α.Δ.Τ. Σ 630856	
		ΑΡ. ΑΔΕΙΑΣ ΟΕΕ 20987	ΑΡ. ΑΔΕΙΑΣ ΟΕΕ 4968	
		Α ΤΑΞΗ	Α ΤΑΞΗ	

**ΠΙΣΤΟΠΟΙΗΤΙΚΟ ΕΛΕΓΧΟΥ ΟΡΚΩΤΩΝ ΕΛΕΓΚΤΩΝ ΛΟΓΙΣΤΩΝ**  
**Προς τους κ.κ. Μετόχους της Ανώνυμης Τεχνικής Εταιρείας**  
**«ΠΡΟΟΔΕΥΤΙΚΗ ΑΝΩΝΥΜΟΣ ΤΕΧΝΙΚΗ ΕΤΑΙΡΕΙΑ»**  
**και των θυγατρικών της**

Ελέγξμε, κατά τις διατάξεις του άρθρου 108 του κωδ. Ν. 2190/1920 «περί ανωνύμων εταιρειών», τον πέμπτο Ενοποιημένο Ισολογισμό και την Ενοποιημένη Κατάσταση Αποτελεσμάτων, την Ενοποιημένη Κατάσταση Ταμιακών Ροών, καθώς το σκεπτικό Προσάρτημα της «ΠΡΟΟΔΕΥΤΙΚΗΣ ΑΝΩΝΥΜΟΣ ΤΕΧΝΙΚΗ ΕΤΑΙΡΕΙΑ» και των θυγατρικών της για τη χρήση που έληξε την 31 Δεκεμβρίου 2004. Εφαρμόσαμε τις διαδικασίες που κρίναμε κατάλληλες για το σκοπό του ελέγχου μας, οι οποίες είναι σύμφωνες με τις αρχές και κανόνες ελεγκτικής που ακολουθεί το Σύμμα Ορκωτών Ελεγκτών. Λογιστών και επαληθεύσαμε τη συμφωνία του περιεχομένου της Ενοποιημένης Εκθέσεως Διαχειρίσεως με τις παραπάνω Ενοποιημένες Οικονομικές Καταστάσεις. Δεν επεκταθήκαμε στον έλεγχο των οικονομικών καταστάσεων των επιχειρήσεων «SC PROODEFTIKI CONSTRUCT SRL» και «PROODEFTIKI CONSTRUCT FOOD» που περιλαμβάνονται στην ενοποίηση και αντιπροσωπεύουν ποσοστό 0,0031% και 0% των ενοποιημένων συνόλων ενεργητικού και κύκλου εργασιών αντίστοιχα και λόγω της ήσσονος σημασίας τους δεν διενεργήσαμε έλεγχο επί αυτών. Οι καταστάσεις αυτές δεν έχουν ελεγχθεί από άλλους αναγνωρισμένους ελεγκτές. Από τον έλεγχο μας αυτό προέκυψαν τα εξής:

1. Στη χρήση 2002 μεταφέρθηκαν σύμφωνα με τις διατάξεις του Ν. 2992/2002 στο λογαριασμό του Ενεργητικού Π5 «λοπές Ανώματες Ακίνητοποιήσεις» απαιτήσεις από κοινοπραξίες συμμετοχής της μητρικής εταιρείας ποσού ευρώ 18.111.804,13. Η μητρική εταιρεία όπως και στη προηγούμενη χρήση, επιδίδουν τα αποτελέσματα της κλειόμενης χρήσης, και συγκεκριμένα το κονδύλι «έκτακτα και ανόργανα έξοδα» με το ένα πέμπτο (1/5) των προαναφερόμενων απαιτήσεων.
2. Στο υπόλοιπο του λογαριασμού Π112 «Συμμετοχές σε λοιπές επιχειρήσεις» περιλαμβάνεται ποσό ευρώ 1.379.310,34 που αφορά συμμετοχή της μητρικής εταιρείας στο ιδρυτικό μετοχικό κεφάλαιο της «ΚΑΖΙΝΟ ΑΘΗΝΩΝ Α.Ε.Τ.Ε.». Επίσης στον λογαριασμό του ενεργητικού Δ116 «βραχυπρόθεσμες απαιτήσεις κατά λοιπών συμμετοχικού ενδιαφέροντος επιχειρήσεων» περιλαμβάνεται και ποσό ευρώ 349.531,59 που αφορά απαιτήσεις από την ίδια εταιρεία. Για την απαίτηση αυτή εκκρεμεί αγωγή της εταιρείας «ΚΑΖΙΝΟ ΑΘΗΝΩΝ Α.Ε.Τ.Ε.» κατά του Ελληνικού Δημοσίου ενώπιον του Διοικητικού Πρωτοδικείου Αθηνών και του Πολυμελούς Πρωτοδικείου Αθηνών.
3. Στα αποτελέσματα των προηγούμενων χρήσεων (κύκλος εργασιών μητρικής εταιρείας) καθώς και στο λογαριασμό του Ενεργητικού Δ116 «βραχυπρόθεσμες απαιτήσεις κατά λοιπών συμμετοχικού ενδιαφέροντος επιχειρήσεων» περιλαμβάνεται ποσό ύψους ευρώ 8.000.000,00 που αφορούν προδόμενες εσόδων προηγούμενων χρήσεων που δεν έχουν τιμολογηθεί και πιστοποιηθεί έως την 31.12.2004. Πιθανές απώλειες από αυτή την απαίτηση δεν ήταν δυνατόν να προσδιορισθούν από τον έλεγχο μας.
4. Οι λογαριασμοί του Ενεργητικού Δ1.3 «Έργα υπό εκτέλεση» ποσού ευρώ 8.972.432,58 και Δ1.4 «Πρώτες & βοηθητικές ύλες - αναλώσιμα - ανταλλακτικά» ποσού ευρώ 7.538,02 αφορούν κόστος υλικών και αμοιβών συκκοκρίμενων τεχνικών έργων που πραγματοποιήθηκαν ως την 31.12.2004.
5. Στα έσοδα και έξοδα συμμετοχών που εμφανίζονται στην Ενοποιημένη Κατάσταση Αποτελεσμάτων της χρήσης 01.01.-31.12.2004 περιλαμβάνονται αντίστοιχα κέρδη προ φόρων ποσού ευρώ 12.438.686,95 και ζημιές ποσού ευρώ 1.310.102,11 από συμμετοχές σε Κοινοπραξίες, οι οποίες δεν ελέγχονται από Ορκωτούς Ελεγκτές Λογιστές. Οι αναλογούντες φόροι εμφανίζονται στον πίνακα διανομής των αποτελεσμάτων. Οι υφιστάμενες κατά την 31.12.2004 απαιτήσεις της μητρικής εταιρείας από τις δοσοληψίες της με τις εν λόγω κοινοπραξίες περιλαμβάνονται συμψηφιστικά στον λογαριασμό του Ενεργητικού Δ116 «βραχυπρόθεσμες απαιτήσεις κατά λοιπών συμμετοχικού ενδιαφέροντος επιχειρήσεων». Τα ποσά που συμψηφίζονται είναι χρεωστικά υπόλοιπα ποσού ευρώ 46.701.045,59 και πιστωτικά υπόλοιπα ευρώ 1.188.497,40. Τις πιθανές απώλειες που ενδεχομένως να υποστεί η εταιρεία, από την μη είσπραξη των ανωτέρω απαιτήσεων, δεν μπορούμε να τις προσδιορίσουμε, λόγω μη επέκτασης του ελέγχου μας στις κοινοπραξίες.
6. Η μητρική εταιρεία διαζύγιστη στη γνωμοδότηση αριθ.205/1988 της Ολομέλειας των Νομικών Συμβουλίων Διοικήσεως και στο άρθρο 10 Ν.2065/1992 δεν σχημάτισε, όπως και σε προηγούμενες χρήσεις, πρόβλεψη για αποζημίωση του προσωπικού της, λόγω εξόδου από την υπηρεσία για συνταξιοδότηση. Αν σχημάτιζονταν πρόβλεψη για όλο το προσωπικό, ανεξαρτήτως χρόνου θεμελίωσης δικαιώματος συνταξιοδότησης, το συσσωρευμένο ύψος της θα ήταν ευρώ 442.400 περίπου, εκ των οποίων ποσό ευρώ 35.633,00 περίπου θα αποτελέσματα της κλειόμενης χρήσης.
7. Η μητρική εταιρεία έχει ελεγχθεί φορολογικά έως και τη χρήση 2002 και συνεπώς οι φορολογικές της υποχρεώσεις για τις χρήσεις 2003 και 2004 δεν έχουν καταστεί οριστικές.

Κατά την γνώμη μας αφού ληφθούν υπόψη οι παραπάνω παρατηρήσεις μας και οι σημειώσεις της εταιρείας κάτω από τον Ισολογισμό, οι ενοποιημένες αυτές οικονομικές καταστάσεις έχουν καταρτισθεί σύμφωνα με τις διατάξεις του κωδ. Ν. 2190/1920 και απεικονίζουν δάσει των σχετικών διατάξεων που ισχύουν και λογιστικών αρχών και μεθόδων που εφαρμόζει η μητρική εταιρεία και οι οποίες έχουν γίνει γενικά παραδεκτές και δεν διαφέρουν από εκείνες που εφαρμόστηκαν στην προηγούμενη χρήση, την περιουσιακή διάρθρωση, τη χρηματοοικονομική θέση, τα αποτελέσματα και τις Ταμιακές Ροές του συνόλου των επιχειρήσεων που περιλαμβάνονται στην ενοποίηση της 31.12.2004.

Αθήνα 30 Μαΐου 2005

Η Ορκωτή Ελέγκτρια Λογίστρια

ΑΘΑΝΑΣΙΑ Μ. ΑΡΑΜΠΑΤΖΗ

A.M. Σ.Ο.Ε.Λ 12821

GRANT THORNTON A.E.



ΠΡΟΟΔΕΥΤΙΚΗ ΑΤΕ  
ΚΑΤΑΣΤΑΣΗ ΤΑΜΙΑΚΩΝ ΡΟΩΝ 31ης ΔΕΚΕΜΒΡΙΟΥ 2004  
44η ΕΤΑΙΡΙΚΗ ΧΡΗΣΗ (1 ΙΑΝΟΥΑΡΙΟΥ 2004 - 31 ΔΕΚΕΜΒΡΙΟΥ 2004)  
Α.Μ.Α.Ε. 602/06/Β/86/04  
ΕΔΡΑ: ΑΘΗΝΑ

A/A	ΑΝΑΛΥΣΗ	ΤΑΜΙΑΚΕΣ ΡΟΕΣ ΧΡΗΣΗΣ 2003	ΤΑΜΙΑΚΕΣ ΡΟΕΣ ΧΡΗΣΗΣ 2004
<b>A</b>	<b>ΤΑΜΙΑΚΕΣ ΡΟΕΣ ΑΠΟ ΣΥΝΗΘΕΙΣ (ΛΕΙΤΟΥΡΓΙΚΕΣ) ΔΡΑΣΤΗΡΙΟΤΗΤΕΣ</b>		
<b>A 100</b>	<b>ΤΑΜΙΑΚΕΣ ΕΙΣΡΟΕΣ</b>		
A 101	Κύκλος εργασιών	11.884.509,86	17.404.378,03
A 102	Άλλα έσοδα εκμεταλλεύσεως	90.873,89	25.340,88
A 103	Έκτακτα και ανόργανα έσοδα	557.747,85	703.768,60
A 105	Πιστωτικοί τόκοι (Καταθέσεων κλπ)	54.722,27	11.092,37
A 106	Έσοδα χρεογράφων	14.232.281,31	11.197.063,44
	Αφαιρούνται (εκροές):		
A 110	Αύξηση απαιτήσεων	-4.412.221,74	-7.242.508,65
	<b>ΣΥΝΟΛΟ ΤΑΜΙΑΚΩΝ ΕΙΣΡΟΩΝ (Α100)</b>	<b>22.407.913,44</b>	<b>22.099.134,67</b>
<b>A 200</b>	<b>ΤΑΜΙΑΚΕΣ ΕΚΡΟΕΣ</b>		
A 201	Κόστος Εργασιών	18.071.784,59	20.891.869,26
A 202	Έξοδα Λειτουργίας Διοικήσεως	1.643.894,34	1.856.445,38
A 204	Έξοδα Λειτουργίας Διαθέσεως	200.612,29	338.028,51
A 206	Άλλα έξοδα	215.455,72	343.018,11
A 207	Αύξηση Αποθεμάτων	3.249.909,66	0,00
A 208	Αύξηση Μεταβατ. Λογ/σμών Ενεργητικού	0,00	12.391,66
A 209	Μείωση Μεταβατ. Λογ/σμών Παθητικού	0,00	1.152.819,11
	Αφαιρούνται (εισροές):		
A 211	Μείωση αποθεμάτων	0,00	-213.816,90
A 212	Μείωση Μεταβατ. Λογ/σμών Ενεργητικού	-92.087,07	0,00
A 213	Αύξηση Μεταβατ. Λογ/σμών Παθητικού	-2.980.560,31	0,00
A 214	Αύξηση βραχυπροθέσμων υποχρεώσεων	-1.851.605,40	-852.028,13
	<b>ΣΥΝΟΛΟ ΤΑΜΙΑΚΩΝ ΕΚΡΟΩΝ (Α200)</b>	<b>18.457.403,82</b>	<b>23.528.727,00</b>
<b>A 300</b>	<b>ΤΑΜΙΑΚΕΣ ΕΚΡΟΕΣ ΦΟΡΩΝ</b>		
A 301	Φόρος εισοδήματος	1.053.694,68	1.031.348,52
A 302	Μη ενσωματωμένοι φόροι	33.923,55	43.396,59
A 303	Διαφορές φορολογικού ελέγχου	59.709,09	124.597,00
A 304	Μείωση Υποχρεώσεων από φόρους - τέλη	5.450,91	0,00
	Αφαιρείται (εισροή):		
A 305	Αύξηση Υποχρεώσεων από φόρους - τέλη	0,00	-477.994,92
	<b>ΣΥΝΟΛΟ ΤΑΜΙΑΚΩΝ ΕΚΡΟΩΝ ΦΟΡΩΝ (Α300)</b>	<b>1.152.778,23</b>	<b>721.347,19</b>
	<b>ΤΑΜΙΑΚΕΣ ΡΟΕΣ ΑΠΟ ΣΥΝΗΘΕΙΣ (ΛΕΙΤΟΥΡΓΙΚΕΣ) ΔΡΑΣΤΗΡΙΟΤΗΤΕΣ (Α100 - Α200 - Α300) = Α</b>	<b>2.797.731,39</b>	<b>-2.150.939,52</b>
<b>B</b>	<b>ΤΑΜΙΑΚΕΣ ΡΟΕΣ ΑΠΟ ΕΠΕΝΔΥΤΙΚΕΣ ΔΡΑΣΤΗΡΙΟΤΗΤΕΣ</b>		
<b>B 100</b>	<b>ΤΑΜΙΑΚΕΣ ΕΙΣΡΟΕΣ</b>		
B 102	Πώληση ενσώματων ακινητοποιήσεων	500,44	0,00
B 103	Πώληση συμμετοχών και τίτλων ακινητοποιήσεων	717.994,61	0,00
B 104	Μείωση μακροπρόθεσμων απαιτήσεων	36.419,41	3.756,84
	<b>ΣΥΝΟΛΟ ΤΑΜΙΑΚΩΝ ΕΙΣΡΟΩΝ (Β100)</b>	<b>754.914,46</b>	<b>3.756,84</b>

<b>B</b>	<b>200</b>	<b>ΤΑΜΙΑΚΕΣ ΕΚΡΟΕΣ</b>		
B	202	Αγορά ενσώματων ακινητοποιήσεων	724.357,83	313.326,38
B	203	Αγορά συμμετοχών και τίτλων ακινητοποιήσεων	2.500,00	4.080,54
B	205	Αύξηση εξόδων εγκαταστάσεως	38.950,55	5.256,03
		<b>ΣΥΝΟΛΟ ΤΑΜΙΑΚΩΝ ΕΚΡΟΩΝ (B200)</b>	<b>765.808,38</b>	<b>322.662,95</b>
		<b>ΤΑΜΙΑΚΕΣ ΡΟΕΣ ΑΠΟ ΕΠΕΝΔΥΤΙΚΕΣ ΔΡΑΣΤΗΡΙΟΤΗΤΕΣ (B100 - B200) = B</b>	<b>-10.893,92</b>	<b>-318.906,11</b>
<b>Γ</b>		<b>ΤΑΜΙΑΚΕΣ ΡΟΕΣ ΑΠΟ ΧΡΗΜΑΤΟΔΟΤΙΚΕΣ ΔΡΑΣΤΗΡΙΟΤΗΤΕΣ</b>		
<b>Γ</b>	<b>100</b>	<b>ΤΑΜΙΑΚΕΣ ΕΙΣΡΟΕΣ</b>		
Γ	103	Αύξηση μακροπροθέσμων υποχρεώσεων	0,00	4.736,52
Γ	104	Αύξηση βραχυπροθ. υποχρ. (λογ/σμοί Τραπεζών)	0,00	3.800.396,14
		<b>ΣΥΝΟΛΟ ΤΑΜΙΑΚΩΝ ΕΙΣΡΟΩΝ (Γ100)</b>	<b>0,00</b>	<b>3.805.132,66</b>
<b>Γ</b>	<b>200</b>	<b>ΤΑΜΙΑΚΕΣ ΕΚΡΟΕΣ</b>		
Γ	204	Μείωση βραχυπροθ. υποχρ. (μόνο τραπ. δανείων)	-1.171.288,51	0,00
Γ	205	Τόκοι πληρωθέντες (χρεωστικοί)	-875.008,59	-994.278,36
Γ	206	Μερίσματα πληρωθέντα	-28.275,46	-3.012,92
		<b>ΣΥΝΟΛΟ ΤΑΜΙΑΚΩΝ ΕΚΡΟΩΝ (Γ200)</b>	<b>-2.074.572,56</b>	<b>-997.291,28</b>
		<b>ΤΑΜΙΑΚΕΣ ΡΟΕΣ ΑΠΟ ΧΡΗΜΑΤΟΔΟΤΙΚΕΣ ΔΡΑΣΤΗΡΙΟΤΗΤΕΣ (Γ100 - Γ200) = Γ</b>	<b>-2.074.572,56</b>	<b>2.807.841,38</b>
		<b>ΤΑΜΙΑΚΕΣ ΡΟΕΣ ΕΤΑΙΡΙΑΣ (αλγεβρ. άθροισμα A+B+Γ)</b>	<b>712.264,91</b>	<b>337.995,75</b>
		<b>ΠΛΕΟΝ: ΧΡΗΜΑΤΙΚΑ ΔΙΑΘΕΣΙΜΑ ΕΝΑΡΞΗΣ ΧΡΗΣΗΣ</b>	<b>273.546,17</b>	<b>985.811,08</b>
		<b>ΧΡΗΜΑΤΙΚΑ ΔΙΑΘΕΣΙΜΑ ΤΕΛΟΥΣ ΧΡΗΣΗΣ</b>	<b>985.811,08</b>	<b>1.323.806,83</b>

Σημείωση: Στο κονδύλι Α 106 «Έσοδα Χρεογράφων» της προηγούμενης χρήσης, εμφανίσθηκαν έσοδα από τη συμμετοχή της εταιρείας σε κοινοπραξίες για κατασκευή τεχνικών έργων, για να καταστούν ομοειδή και συγκρίσιμα με τα αντίστοιχα κονδύλια της κλειόμενης χρήσης.

ΑΘΗΝΑ 25 ΑΠΡΙΛΙΟΥ 2005

Ο ΠΡΟΕΔΡΟΣ &  
ΔΙΕΥΘΥΝΩΝ ΣΥΜΒΟΥΛΟΣ  
ΤΟΥ Δ.Σ.

ΜΕΛΟΣ ΤΟΥ Δ.Σ.

Ο ΟΙΚΟΝΟΜΙΚΟΣ  
ΔΙΕΥΘΥΝΤΗΣ

Ο ΠΡΟΙΣΤΑΜΕΝΟΣ  
ΛΟΓΙΣΤΗΡΙΟΥ

**ΚΩΝ/ΝΟΣ ΑΘ.  
ΚΟΥΤΛΑΣ**  
Α.Δ.Τ. Α 050757

**ΒΑΣΙΛΕΙΟΣ ΣΠ.  
ΡΑΓΚΟΣ**  
Α.Δ.Τ. Ρ 016568

**ΑΝΤΩΝΙΟΥ  
ΓΕΩΡΓΙΟΣ**  
Α.Δ.Τ. Α 415932

**ΓΕΩΡΓΙΟΣ  
ΚΟΝΤΟΛΑΤΗΣ**  
Α.Δ.Τ. Σ 630856

#### ΒΕΒΑΙΩΣΗ ΕΛΕΓΧΟΥ ΟΡΚΩΤΩΝ ΕΛΕΓΚΤΩΝ ΛΟΓΙΣΤΩΝ

Ελέγξαμε την ανωτέρω Κατάσταση Ταμιακών Ροών της Ανώνυμης Εταιρείας «ΠΡΟΟΔΕΥΤΙΚΗ Α.Τ.Ε.» της χρήσεως 01.01 – 31.12.2004, (και είναι αυτή που αναφέρεται στο από 30.05.2005 πιστοποιητικό μας ελέγχου των Οικονομικών Καταστάσεων της χρήσεως αυτής.) Κατά τη γνώμη μας η προαναφερόμενη Κατάσταση Ταμιακών Ροών, αφού ληφθεί υπόψη η παραπάνω σημείωση, απεικονίζει τις Ταμιακές εισροές και εκροές από τις κατά την χρήση δραστηριότητες της ανωτέρω εταιρείας.

Αθήνα, 30 Μαΐου 2005

Η Ορκωτή Ελέγκτρια Λογίστρια  
ΑΘΑΝΑΣΙΑ Μ. ΑΡΑΜΠΑΤΖΗ  
Α.Μ. Σ.Ο.Ε.Λ. 12821  
GRANT THORNTON A.E



ΠΡΟΟΔΕΥΤΙΚΗ ΑΤΕ  
ΕΝΟΠΙΩΜΕΝΗ ΚΑΤΑΣΤΑΣΗ ΤΑΜΙΑΚΩΝ ΡΟΩΝ 31ης ΔΕΚΕΜΒΡΙΟΥ 2004  
6η ΕΤΑΙΡΙΚΗ ΧΡΗΣΗ (1 ΙΑΝΟΥΑΡΙΟΥ 2004 - 31 ΔΕΚΕΜΒΡΙΟΥ 2004)  
Α.Μ.Α.Ε. 602/06/Β/86/04  
ΕΔΡΑ: ΑΘΗΝΑ

A/A	ΑΝΑΛΥΣΗ	ΤΑΜΙΑΚΕΣ ΡΟΕΣ ΧΡΗΣΗΣ 2003	ΤΑΜΙΑΚΕΣ ΡΟΕΣ ΧΡΗΣΗΣ 2004
<b>A</b>	<b>ΤΑΜΙΑΚΕΣ ΡΟΕΣ ΑΠΟ ΣΥΝΗΘΕΙΣ (ΛΕΙΤΟΥΡΓΙΚΕΣ) ΔΡΑΣΤΗΡΙΟΤΗΤΕΣ</b>		
<b>A 100</b>	<b>ΤΑΜΙΑΚΕΣ ΕΙΣΡΟΕΣ</b>		
A 101	Κύκλος εργασιών	11.884.509,86	17.404.378,03
A 102	Άλλα έσοδα εκμεταλλεύσεως	90.873,89	25.340,88
A 103	Έκτακτα και ανόργανα έσοδα	557.804,48	703.769,40
A 105	Πιστωτικοί τόκοι (Καταθέσεων κλπ)	54.727,49	11.095,99
A 106	Έσοδα χρεογράφων	14.232.281,31	11.197.063,44
	Αφαιρούνται (εκροές):		
A 110	Αύξηση απαιτήσεων	-4.412.221,74	-7.242.508,65
	<b>ΣΥΝΟΛΟ ΤΑΜΙΑΚΩΝ ΕΙΣΡΟΩΝ (A100)</b>	<b>22.407.975,29</b>	<b>22.099.139,09</b>
<b>A 200</b>	<b>ΤΑΜΙΑΚΕΣ ΕΚΡΟΕΣ</b>		
A 201	Κόστος Εργασιών	18.071.802,32	20.891.869,26
A 202	Έξοδα Λειτουργίας Διοικήσεως	1.644.491,82	1.857.078,33
A 204	Έξοδα Λειτουργίας Διαθέσεως	200.612,29	338.028,51
A 206	Άλλα έξοδα	215.521,08	343.018,11
A 207	Αύξηση Αποθεμάτων	3.249.909,66	0,00
A 208	Αύξηση Μεταβατ. Λογ/σμών Ενεργητικού	0,00	12.375,63
A 209	Μείωση Μεταβατ. Λογ/σμών Παθητικού	0,00	1.152.819,11
A 210	Μείωση βραχυπροθέσμων υποχρεώσεων	0,00	0,00
	Αφαιρούνται (εισορές):		
A 211	Μείωση αποθεμάτων	0,00	-213.816,90
A 212	Μείωση Μεταβατ. Λογ/σμών Ενεργητικού	-91.993,80	0,00
A 213	Αύξηση Μεταβατ. Λογ/σμών Παθητικού	-2.980.560,31	0,00
A 214	Αύξηση βραχυπροθέσμων υποχρεώσεων	-1.851.963,33	-852.130,34
	<b>ΣΥΝΟΛΟ ΤΑΜΙΑΚΩΝ ΕΚΡΟΩΝ (A200)</b>	<b>18.457.819,73</b>	<b>23.529.241,71</b>
<b>A 300</b>	<b>ΤΑΜΙΑΚΕΣ ΕΚΡΟΕΣ ΦΟΡΩΝ</b>		
<b>A 301</b>	<b>Φόρος εισοδήματος</b>	<b>1.053.694,68</b>	<b>1.031.348,52</b>
A 302	Μη ενσωματωμένοι φόροι	33.923,55	43.396,59
A 303	Διαφορές φορολογικού ελέγχου	59.709,09	124.597,00
A 304	Μείωση Υποχρεώσεων από φόρους - τέλη	5.450,91	0,00
	Αφαιρείται (εισορή):		
A 305	Αύξηση Υποχρεώσεων από φόρους - τέλη	0,00	-477.994,92
	<b>ΣΥΝΟΛΟ ΤΑΜΙΑΚΩΝ ΕΚΡΟΩΝ ΦΟΡΩΝ (A300)</b>	<b>1.152.778,23</b>	<b>721.347,19</b>
	<b>ΤΑΜΙΑΚΕΣ ΡΟΕΣ ΑΠΟ ΣΥΝΗΘΕΙΣ (ΛΕΙΤΟΥΡΓΙΚΕΣ) ΔΡΑΣΤΗΡΙΟΤΗΤΕΣ (A100 - A200 - A300) = A</b>	<b>2.797.377,33</b>	<b>-2.151.449,81</b>
<b>B</b>	<b>ΤΑΜΙΑΚΕΣ ΡΟΕΣ ΑΠΟ ΕΠΕΝΔΥΤΙΚΕΣ ΔΡΑΣΤΗΡΙΟΤΗΤΕΣ</b>		
<b>B 100</b>	<b>ΤΑΜΙΑΚΕΣ ΕΙΣΡΟΕΣ</b>		
B 102	Πώληση ενσώματων ακινητοποιήσεων	500,44	0,00
B 103	Πώληση συμμετοχών και τίτλων ακινητοποιήσεων	717.994,61	0,00
B 104	Μείωση μακροπρόθεσμων απαιτήσεων	36.419,41	3.756,84
	<b>ΣΥΝΟΛΟ ΤΑΜΙΑΚΩΝ ΕΙΣΡΟΩΝ (B100)</b>	<b>754.914,46</b>	<b>3.756,84</b>

<b>B 200</b>	<b>ΤΑΜΙΑΚΕΣ ΕΚΡΟΕΣ</b>		
B 202	Αγορά ενσώματων ακινητοποιήσεων	724.357,83	313.326,38
B 203	Αγορά συμμετοχών και τίτλων ακινητοποιήσεων	0,00	4.080,54
B 205	Αύξηση εξόδων εγκαταστάσεως	38.950,55	5.256,03
	<b>ΣΥΝΟΛΟ ΤΑΜΙΑΚΩΝ ΕΚΡΟΩΝ (B200)</b>	<b>763.308,38</b>	<b>322.662,95</b>
	<b>ΤΑΜΙΑΚΕΣ ΡΟΕΣ ΑΠΟ ΕΠΕΝΔΥΤΙΚΕΣ ΔΡΑΣΤΗΡΙΟΤΗΤΕΣ (B100 - B200) = B</b>	<b>-8.393,92</b>	<b>-318.906,11</b>
<b>Γ</b>	<b>ΤΑΜΙΑΚΕΣ ΡΟΕΣ ΑΠΟ ΧΡΗΜΑΤΟΔΟΤΙΚΕΣ ΔΡΑΣΤΗΡΙΟΤΗΤΕΣ</b>		
<b>Γ 100</b>	<b>ΤΑΜΙΑΚΕΣ ΕΙΣΡΟΕΣ</b>		
Γ 103	Αύξηση μακροπροθέσμων υποχρεώσεων		4.736,52
Γ 104	Αύξηση βραχυπροθ. υποχρ. (λογ/σμοί Τραπεζών)	0,00	3.800.396,14
	<b>ΣΥΝΟΛΟ ΤΑΜΙΑΚΩΝ ΕΙΣΡΟΩΝ (Γ100)</b>	<b>0,00</b>	<b>3.805.132,66</b>
<b>Γ 200</b>	<b>ΤΑΜΙΑΚΕΣ ΕΚΡΟΕΣ</b>		
Γ 205	Τόκοι πληρωθέντες (χρεωστικοί)	-1.171.288,51	-994.314,20
Γ 206	Μερίσματα πληρωθέντα	-875.008,59	-3.012,92
Γ 208	Αμοιβές Δ.Σ. από κέρδη χρήσεως	-28.275,46	0,00
	<b>ΣΥΝΟΛΟ ΤΑΜΙΑΚΩΝ ΕΚΡΟΩΝ (Γ200)</b>	<b>-2.074.572,56</b>	<b>-997.327,12</b>
	<b>ΤΑΜΙΑΚΕΣ ΡΟΕΣ ΑΠΟ ΧΡΗΜΑΤΟΔΟΤΙΚΕΣ ΔΡΑΣΤΗΡΙΟΤΗΤΕΣ (Γ100 - Γ200) = Γ</b>	<b>-2.074.572,56</b>	<b>2.807.805,54</b>
	<b>ΤΑΜΙΑΚΕΣ ΡΟΕΣ ΕΤΑΙΡΙΑΣ (αλγεβρ. άθροισμα A+B+Γ)</b>	<b>714.410,85</b>	<b>337.449,62</b>
	<b>ΠΛΕΟΝ: ΧΡΗΜΑΤΙΚΑ ΔΙΑΘΕΣΙΜΑ ΕΝΑΡΞΗΣ ΧΡΗΣΗΣ</b>	<b>274.464,76</b>	<b>988.875,61</b>
	<b>ΧΡΗΜΑΤΙΚΑ ΔΙΑΘΕΣΙΜΑ ΤΕΛΟΥΣ ΧΡΗΣΗΣ</b>	<b>988.875,61</b>	<b>1.326.325,23</b>

Σημείωση: Στο κονδύλι Α 106 «Εσοδα Χρεογράφων» της προηγούμενης χρήσης, εμφανίσθηκαν έσοδα από τη συμμετοχή της μητρικής εταιρείας σε κοινοπραξίες για κατασκευή τεχνικών έργων, για να καταστούν ομοειδή και συγκρίσιμα με τα αντίστοιχα κονδύλια της κλειόμενης χρήσης.

ΑΘΗΝΑ 25 ΑΠΡΙΛΙΟΥ 2005

Ο ΠΡΟΕΔΡΟΣ &  
ΔΙΕΥΘΥΝΩΝ ΣΥΜΒΟΥΛΟΣ  
ΤΟΥ Δ.Σ.

ΜΕΛΟΣ ΤΟΥ Δ.Σ.

Ο ΟΙΚΟΝΟΜΙΚΟΣ  
ΔΙΕΥΘΥΝΤΗΣ

Ο ΠΡΟΙΣΤΑΜΕΝΟΣ  
ΛΟΓΙΣΤΗΡΙΟΥ

**ΚΩΝ/ΝΟΣ ΑΘ.  
ΚΟΥΤΛΑΣ**  
Α.Δ.Τ. Α 050757

**ΒΑΣΙΛΕΙΟΣ ΣΠ.  
ΡΑΓΚΟΣ**  
Α.Δ.Τ. Ρ 016568

**ΑΝΤΩΝΙΟΥ  
ΓΕΩΡΓΙΟΣ**  
Α.Δ.Τ. Α 415932

**ΓΕΩΡΓΙΟΣ  
ΚΟΝΤΟΛΑΤΗΣ**  
Α.Δ.Τ. Σ 630856

#### ΒΕΒΑΙΩΣΗ ΕΛΕΓΧΟΥ ΟΡΚΩΤΩΝ ΕΛΕΓΚΤΩΝ ΛΟΓΙΣΤΩΝ

Ελέγξαμε την ανωτέρω Ενοποιημένη Κατάσταση Ταμιακών Ροών της Ανώνυμης Εταιρείας «ΠΡΟΟΔΕΥΤΙΚΗ Α.Τ.Ε.» και των θυγατρικών της, της χρήσεως 01.01 – 31.12.2004, (και είναι αυτή που αναφέρεται στο από 30.05.2005 πιστοποιητικό μας ελέγχου των Ενοποιημένων Οικονομικών Καταστάσεων της χρήσεως αυτής.) Κατά τη γνώμη μας η προαναφερόμενη Ενοποιημένη Κατάσταση Ταμιακών Ροών, αφού ληφθεί υπόψη η παραπάνω σημείωση, απεικονίζει τις Ταμιακές εισροές και εκροές από τις κατά την χρήση δραστηριότητες του συνόλου των επιχειρήσεων που περιλαμβάνονται στην ενοποίηση της 31.12.2004.

Αθήνα, 30 Μαΐου 2005

Η Ορκωτή Ελέγκτρια Λογίστρια  
ΑΘΑΝΑΣΙΑ Μ. ΑΡΑΜΠΑΤΖΗ  
Α.Μ. Σ.Ο.Ε.Λ. 12821  
GRANT THORNTON Α.Ε

## **ΠΡΟΣΑΡΤΗΜΑ**

**ΙΣΟΛΟΓΙΣΜΟΥ 31.12.2004 (χρήση 1.1 - 31.12.2004)  
ΚΑΙ ΑΠΟΤΕΛΕΣΜΑΤΩΝ ΧΡΗΣΕΩΣ**

(Σύμφωνα με τις διατάξεις της παραγράφου 4.1.501 του Π.Δ 1123/80 και του κωδ. Ν. 2190/1920 ως ισχύει μετά τα Π.Δ.409/86 και 498/1987).

### **A. ΓΕΝΙΚΑ**

1) Οι οικονομικές καταστάσεις,

- α) Ισολογισμός,
- β) Αποτελέσματα χρήσεως,
- γ) πίνακας διαθέσεως αποτελεσμάτων και
- δ) το παρόν προσάρτημα,

έχουν καταρτισθεί σύμφωνα με τις διατάξεις των άρθρων 42α, 42β, 42γ, 42δ, 42ε, 43 και 43α του κωδ. Ν.2190/1920 περί Ανωνύμων εταιρειών ως ισχύει μετά το Π.Δ 409/86 και των σχετικών διατάξεων του Π.Δ.1123/80 Γ.Λ.Σ.

2) Τα ποσά των άνω οικονομικών καταστάσεων, έχουν προέλθει από τα περιουσιακά στοιχεία της εταιρείας που έχουν αποτιμηθεί σύμφωνα με τις διατάξεις του άρθρου 43 του Ν.2190/1920.

### **Παράγραφος 1. Σύντομη κατάρτιση και δομή των οικονομικών καταστάσεων Παρεκκλίσεις που έγιναν χάριν της αρχής της πραγματικής εικόνας.**

(α) Άρθρο 42α παρ. 3: Παρέκκλιση από τις σχετικές διατάξεις περί κατάρτισης των ετησίων οικονομικών καταστάσεων, που κρίθηκε απαραίτητη για την εμφάνιση με απόλυτη σαφήνεια της πραγματικής εικόνας που απαιτεί η διάταξη της παρ. 2 του άρθρου αυτού.

Απάντηση: Δεν έγινε.

(β) Άρθρο 42β παρ.1: Παρέκκλιση από την αρχή του αμετάβλητου της δομής και μορφής εμφάνισης του Ισολογισμού και του λογαριασμού "Αποτελέσματα χρήσεως".

Απάντηση: Δεν έγινε.

(γ) Άρθρο 42β παρ. 2: Καταχώριση στον προσιδιάζοντα λογαριασμό στοιχείου σχετιζόμενου με περισσότερους υποχρεωτικούς λογαριασμούς.

Απάντηση: Δεν συνέτρεξε τέτοια περίπτωση.

(δ) Άρθρο 42β παρ. 3: Προσαρμογή στην δομή και στους τίτλους των λογαριασμών με αραβική αρίθμηση, όταν η ειδική φύση της επι χειρήσεως το απαιτεί.

Απάντηση: Δεν συνέτρεξε τέτοια περίπτωση.

(ε) Άρθρο 42β παρ. 4: Συμπτύξεις λογαριασμών του Ισολογισμού που αντιστοιχούν σε αραβικούς αριθμούς, για τις οποίες (συμπτύξεις) συντρέχουν οι προϋποθέσεις της διατάξεως αυτής.

Απάντηση: Δεν έγινε.

(στ) Άρθρο 426 παρ. 5: Αναμορφώσεις κονδυλίων προηγούμενης χρήσεως για να καταστούν ομοειδή και συγκρίσιμα με τα αντίστοιχα κονδύλια της κλειομένης χρήσεως.

Απάντηση: Δεν έγινε.

(ζ) Άρθρο 436 παρ. 2 που προστέθηκε με το άρθρο 6 του Π.Δ. 325/94

Ισοτιμία δραχμής - € στην περίπτωση που οι ετήσιες οικονομικές καταστάσεις δημοσιεύτηκαν και σε ΔΡΧ.

Απάντηση: Δεν δημοσιεύθηκαν ετήσιες οικονομικές καταστάσεις και σε ΔΡΧ. Δημοσιεύθηκαν μόνο σε €.

## **Παράγραφος 2. Αποτίμηση περιουσιακών στοιχείων.**

(α) Άρθρο 43α παρ. 1-α: Μέθοδοι αποτιμήσεως των περιουσιακών στοιχείων και υπολογισμού των αποσβέσεων καθώς και των προβλέψεων για υποτιμήσεις τους.

Απάντηση:

1) Τα πάγια περιουσιακά στοιχεία αποτιμήθηκαν στην αξία της τιμής κτήσεως ή του κόστους ιδιοκατασκευής τους ή της αναπροσαρμοσμένης με βάση ειδικό νόμο αξία τους, η οποία είναι προσαυξημένη με την αξία των προσθηκών και βελτιώσεων και μειωμένη με τις αποσβέσεις.

2) Δεν συνέτρεξε περίπτωση σχηματισμού προβλέψεων υποτιμήσεως

3) Οι συμμετοχές σε κοινοπραξίες αποτιμήθηκαν στην τιμή κτήσεως. Οι μετοχές των ανωνύμων εταιρειών είναι μη εισηγμένες στο Χρηματιστήριο Αξιών Αθηνών αφορούν ποσά 1.379.310,34 € ως συμμετοχή στο Μ.Κ. της Εταιρείας ΚΑΖΙΝΟ ΑΘΗΝΩΝ ΑΞΤΕ, 5.048.028,00 € ως συμμετοχή στο Μ.Κ. της Εταιρείας ΓΕΦΥΡΑ Α.Ε, 918,59 € ως συμμετοχή στο Μ.Κ. της Εταιρείας ΠΡΟΟΔΕΦΤΙΚΙ SRL, 2.271,46 € ως συμμετοχή στο Μ.Κ. της Εταιρείας ΓΕΦΥΡΑ ΝΑΥΤΙΚΗ Α.Ε., 4.644,00 € ως συμμετοχή στο Μ.Κ. της Εταιρείας ΓΕΦΥΡΑ ΛΕΙΤΟΥΡΓΙΑ Α.Ε και σε κοινοπραξίες 82.795,12 €.

Οι μετοχές αυτές αποτιμήθηκαν στην κατ' είδος χαμηλότερη τιμή μεταξύ της τιμής κτήσης και της τρέχουσας τιμής τους. Ως τρέχουσα τιμή λήφθηκε η εσωτερική λογιστική αξία τους, όπως προκύπτει από το νόμιμα συνταγμένο τελευταίο Ισολογισμό τους.

4) Τίτλοι με χαρακτήρα προθεσμιακής καταθέσεως και μη εισηγμένοι στο Χρηματιστήριο δεν υπάρχουν.

5) Τα από αγορά προερχόμενα αποθέματα (αντ/κά παγίων στοιχείων και προκαταβολές σε προμηθευτές για αγορά Π.Υ. αποτιμήθηκαν στην κατ' είδος χαμηλό-τερη τιμή μεταξύ της τιμής κτήσεως, της κατά το τέλος της χρήσεως τρέχουσας τιμής αγοράς τους και της καθαρής ρευστοποιήσιμης αξίας.

6) Τα από ιδιοπαραγωγή προερχόμενα αποθέματα.

Δεν υπήρξαν.

7) Τα υπολείμματα και τα υποπροϊόντα.

Δεν υπήρξαν.



(β) Άρθρο 43α παρ. 1-α: Βάσεις μετατροπής σε € περιουσιακών στοιχείων εκφρασμένων σε ξένο νόμισμα (Ξ.Ν) και λογιστικός χειρισμός των συναλλαγματικών διαφορών.

Απάντηση:

- 1) Δεν υπάρχουν απαιτήσεις σε Ξ.Ν.
- 2) Οι συναλλαγματικές διαφορές που προέκυψαν από την αποτίμηση των υποχρεώσεων σε Ξ.Ν. την **31.12.2004** ήταν:
  - Πιστωτικές (θετικές) σε JPY συνολικού ποσού € 98.716,30, οι οποίες κλείνουν σε λογαριασμό πρόβλεψης αποτίμησης υποχρεώσεων Ξ.Ν. (Κ.Α. 44.14) και θα μεταφερθούν σε αποτελέσματα της χρήσεως **2005**.
  - Επίσης, η πρόβλεψη της χρήσης **2003** για τις πιστωτικές συν/κές διαφορές σε JPY ΚΑΙ CHF αύξησε τα αποτελέσματα του **2004** κατά το ποσό των € 529.886,42.
  - Επίσης κατά την εξόφληση δανείων στη χρήση 2004 και μετατροπή τους σε € προέκυψαν πιστωτικές συναλλαγματικές διαφορές € 20.513,28 και χρεωστικές € 16.662,70 που μείωσαν τα αποτελέσματα του **2004**.
- 3) Δεν υπάρχουν υποχρεώσεις σε Ξ.Ν. για κτήσεις παγίων στοιχείων την **31.12.04**.
- 4) Δεν υπάρχουν διαθέσιμα σε Ξ.Ν.
- 5) Υπάρχουν 2 υποκαταστήματα στο εξωτερικό Ρουμανία και Βουλγαρία.

(γ) Άρθρο 43 παρ. 2: Παρέκλιση από τις μεθόδους και τις βασικές αρχές αποτιμήσεως. Εφαρμογή ειδικών μεθόδων αποτιμήσεως.

Απάντηση: Δεν έγινε.

(δ) Άρθρο 43 παρ. 7-β: Αλλαγή μεθόδου υπολογισμού της τιμής κτήσεως ή του κόστους παραγωγής των αποθεμάτων ή των κινητών αξιών.

Απάντηση: Δεν συνέτρεξε τέτοια περίπτωση.

(ε) Άρθρο 43 παρ. 7-γ: Παράθεση της διαφοράς, μεταξύ της αξίας αποτιμήσεως των αποθεμάτων και κινητών αξιών και της τρέχουσας τιμής αγοράς τους, εφ' όσον είναι αξιόλογη.

Απάντηση: Δεν υπάρχουν.

(στ) Άρθρο 43 παρ. 9: Ανάλυση και επεξήγηση της γενομένης στην χρήση 2000, με βάση ειδικό Νόμο, αναπροσαρμογής της αξίας των παγίων περιουσιακών στοιχείων και παράθεση της κινήσεως του λογαριασμού "Διαφορές αναπροσαρμογής".

Απάντηση: Έγινε στις 31.12.2004 αναπροσαρμογή της αξίας των ακινήτων σύμφωνα με τον Ν. 2065/92 όπως τροποποιήθηκε με το άρθρο 20 του Ν. 2443/96 σύμφωνα με τις παραπάνω διατάξεις.

Τα Γήπεδα και Οικόπεδα αυξήθηκαν κατά € 427.528,70 και τα κτίρια και τεχνικά έργα κατά € 11.530,94 αυξάνοντας ταυτόχρονα τον λογ/σμό «Διαφορές Αναπροσαρμογής» κατά € 439.059,64.

**Παράγραφος 3. Πάγιο ενεργητικό και έξοδα εγκαταστάσεως**

(α) Άρθρο 42ε παρ. 8: Μεταβολές πάγιων στοιχείων και εξόδων εγκαταστάσεως (πολυετούς αποσβέσεως).  
Μεταβολές παγίων στοιχείων.

Απάντηση: Επισυνάπτεται πίνακας μεταβολών των παγίων στοιχείων της χρήσης **2004**.

(β) Άρθρο 43 παρ. 5-δ: Ανάλυση πρόσθετων αποσβέσεων.

Απάντηση: Δεν έγιναν πρόσθετες αποσβέσεις.

(γ) Άρθρο 43 παρ. 5-ε: Προβλέψεις για υποτίμηση ενσωμάτων παγίων περιουσιακών στοιχείων.

Απάντηση: Δεν σχηματίστηκαν.

(δ) Άρθρο 43 παρ. 3-ε: Ανάλυση και επεξήγηση των ποσών των εξόδων εγκαταστάσεως (πολυετούς αποσβέσεως) που αφορούν την χρήση.

Απάντηση: Τα έξοδα αυτά είναι προγράμματα Η/Υ και η απόσβεσή τους για την χρήση **2004** ποσού € 13.163,25 επιβάρυνε τα αποτελέσματα χρήσεως.

(ε) Άρθρο 43 παρ. 3-γ: Τα ποσά και ο λογιστικός χειρισμός των συναλλαγματικών διαφορών που προέκυψαν στην παρούσα χρήση, κατά την πληρωμή (δόσεων) και η αποτίμηση στο τέλος της χρήσεως δανείων ή πιστώσεων, χρησιμοποιηθέντων αποκλειστικά για κτήσεις πάγιων στοιχείων.

Απάντηση:

1. Δεν υπάρχουν δάνεια για απόκτηση παγίων στοιχείων.

2. Το υπόλοιπο ποσό των βραχυπροθέσμων δανείων σε Ξ. Ν. ανέρχεται στο ποσό των € 2.929.284,55 με αποτίμηση αυτών την **31.12.2004**.

(στ) Άρθρο 43 παρ. 4 εδαφ. α & β: Ανάλυση και επεξήγηση των κονδυλίων "Έξοδα ερευνών και ανάπτυξεως", "Παραχωρήσεις και δικαιώματα βιομηχανικής ιδιοκτησίας" και "Υπεραξία επιχειρήσεως GOODWILL"

Απάντηση:

1. Δεν υπάρχουν τέτοια κονδύλια.

2. Στη χρήση **2002** μεταφέρθηκαν σύμφωνα με τις διατάξεις του Ν. 2992/2002 στο λογαριασμό ΠΙ.5 «Λοιπές ασώματες Ακίνητοποιήσεις», απαιτήσεις από Κοινοπραξίες συμμετοχής για τα έργα που είχαν περατωθεί ποσού € 18.111.804,13 και θα αποσβεστούν τμηματικά και ισόποσα σε μια πενταετία, αρχής γενομένης από τη χρήση 2002. Τα αποτελέσματα της χρήσης και συγκεκριμένα το κονδύλι «Εκτακτα και ανόργανα έξοδα» επιβαρύνθηκαν με το ένα πέμπτο (1/5) των προαναφερομένων απαιτήσεων.



**Παράγραφος 4. Συμμετοχές.**

(α) Άρθρο 43α παρ. 1-β: Συμμετοχές στο κεφάλαιο άλλων επιχειρήσεων με ποσοστό μεγαλύτερο από 10%.

Απάντηση:

	ΕΔΡΑ		ΣΥΝΟΛΟ ΙΔΙΩΝ ΚΕΦΑΛΑΙΩΝ
1. Κ/Ξ ΠΡΟΟΔΕΥΤΙΚΗ – ΑΤΤΙΚΑΤ-ΕΥΚΛΕΙΔΗΣ	ΑΘΗΝΑ	99%	2.934,70
2. Κ/Ξ ΠΡΟΟΔΕΥΤΙΚΗ – ΚΟΥΤΛΑΣ ΤΕΜΓΕ ΑΕ	ΑΘΗΝΑ	85%	498,90
3. Κ/Ξ ΠΡΟΟΔΕΥΤΙΚΗ-ΑΤΤΙ ΚΑΤ-ΚΟΥΤΛΑΣ ΤΕΜΓΕ	ΑΘΗΝΑ	75%	1.100,51
4. Κ/Ξ ΠΡΟΟΔΕΥΤΙΚΗ – ΤΕΓΚ – ΠΑΝΤΕΧΝΙΚΗ – ΕΛΛΗΝΙΚΗ ΤΕΧΝΙΚΗ - ΑΤΛΑΣ	ΑΘΗΝΑ	24%	704,33
5. Κ/Ξ ΠΡΟΟΔΕΥΤΙΚΗ - ΑΘΗΝΑ ΑΕΤΒΕ (ΠΡΟΟΔΟΣ)	ΑΘΗΝΑ	16,5%	2.421,13
6. Α.Ε ΚΑΖΙΝΟ ΑΘΗΝΩΝ	ΑΘΗΝΑ	23,5%	1.379.310,34
7. ΕΠΕ ΠΡΟΟΔΕΥΤΙΚΗ SRL	ΡΟΥΜΑΝ.	100%	918,59
8. Κ/Ξ ΣΥΚΙΑΣ	ΑΘΗΝΑ	40%	5.869,41
9. Κ/Ξ ΑΚΤΩΡ – ΠΡΟΟΔΕΥΤΙΚΗ	ΑΘΗΝΑ	40%	2.347,76
10. Κ/Ξ ΠΑΡΑΚΑΜΨΗ ΑΛΕΞ/ΠΟΛΗΣ	ΑΘΗΝΑ	47,18%	27.691,86
11. Κ/Ξ ΠΑΡΑΚΑΜΨΗ ΟΡΕΣΤΙΑΔΑΣ	ΑΘΗΝΑ	60%	17.608,22
12. Κ/Ξ ΠΡΟΟΔΕΥΤΙΚΗ -ΘΕΣΣΑΛΙΚΗ	ΑΘΗΝΑ	60%	3.521,64
13. Κ/Ξ ΠΡΟΟΔΕΥΤΙΚΗ - ΕΡΚΑΤ	ΑΘΗΝΑ	50%	7.336,76
14. ΟΛΥΜΠΙΑΚΟ ΧΩΡΙΟ	ΑΘΗΝΑ	33,33%	1.467,35
15. ΠΡΟΟΔΕΥΤΙΚΗ CONSTRUCT EOOD	ΒΟΥΛΓ.	100%	2.500,00

(β) Άρθρο 43α παρ. 1-ιε: Σύνταξη ενοποιημένων οικονομικών καταστάσεων στις οποίες περιλαμβάνονται και οι οικονομικές καταστάσεις της εταιρείας.

Απάντηση: Συντάχθηκαν οι ενοποιημένες οικονομικές καταστάσεις για την χρήση 2004 και αφορούν την ενοποίηση της μητρικής Εταιρείας ΠΡΟΟΔΕΥΤΙΚΗ ΑΤΕ με την θυγατρική SG ΠΡΟΟΔΕΥΤΙΚΗ CONSTRUCT SRL στο κεφάλαιο της οποίας συμμετέχει η ΠΡΟΟΔΕΥΤΙΚΗ ΑΤΕ με ποσοστό 100% και η ΠΡΟΟΔΕΥΤΙΚΗ CONSTRUCT EOOD με ποσοστό 100%

**Παράγραφος 5. Αποθέματα.**

(α) Άρθρο 43α παρ. 1ια: Αποτίμηση αποθεμάτων κατά παρέκκλιση από τους κανόνες αποτιμήσεως του άρθρου 43, για λόγους φορολογικών ελαφρύνσεων.

Απάντηση: Δεν έγιναν.

(β) Άρθρο 43α παρ. 1-ι: Διαφορές απο υποτίμηση κυκλοφορούντων στοιχείων ενεργητικού και λόγοι στους οποίους οφείλονται.

Απάντηση: Δεν έγινε παρέκκλιση.

**Παράγραφος 6. Μετοχικό κεφάλαιο.**

(α) Άρθρο 43α παρ. 1-δ: Κατηγορίες μετοχών στις οποίες διαιρείται το μετοχικό κεφάλαιο.

Απάντηση:

	<u>Αριθμός</u>	<u>Ονομ.αξία/ΕΥΡΩ</u>	<u>Συνολ. αξία</u>
Κοινές μετοχές	44.238.500	0,59 €	26.100.715,00

Οι μετοχές της Εταιρείας μετατράπηκαν σε ονομαστικές σύμφωνα με τις διατάξεις του άρθρου 15 του Ν. 2328 / 1995 όπως τροποποιήθηκε με το άρθρο 11 του Ν. 2372 / 1996 και της απόφασης της Εκτακτης Γενικής Συνέλευσης των Μετόχων της 19ης Απριλίου 1996.

(β) Άρθρο 43α παρ. 1-γ: Εκδοθείσες μετοχές μέσα στην χρήση για αύξηση του μετοχικού κεφαλαίου.

Απάντηση: Δεν εξεδόθησαν.

(γ) Άρθρο 43α παρ.1-ε και 42ε παρ. 10: Εκδοθέντες τίτλοι και ενσωματωμένα σ' αυτούς δικαιώματα.

Απάντηση: Δεν εξεδόθησαν.

(δ) Άρθρο 43α παρ. 1-ιστ: Απόκτηση ιδίων μετοχών μέσα στην παρούσα χρήση.

Απάντηση: Δεν έγινε.

**Παράγραφος 7. Προβλέψεις και υποχρεώσεις.**

(α) Άρθρο 42ε παρ. 14 εδαφ. δ: Ανάλυση του λογαριασμού "Λοιπές προβλέψεις αν το ποσό του είναι σημαντικό.

Απάντηση: Στο λογαριασμό λοιπές προβλέψεις υπάρχει ποσό € 98.716,30 που αφορά θετικές συναλλαγματικές διαφορές δανείων σε JPY.

(β) Άρθρο 43α παρ. 1-ζ: Οι οικονομικές δεσμεύσεις απο συμβάσεις κ.λ.π που δεν εμφα-νίζονται στους λογαριασμούς τάξεως.

Υποχρεώσεις καταβολής ειδικών μηνιαίων παροχών και οικονομικές δεσμεύσεις για συνδεδεμένες επιχειρήσεις.

Απάντηση: Δεν υπάρχουν.

(γ) Άρθρο 43α παρ. 1-ιβ: Πιθανές οφειλές σημαντικών ποσών φόρων και ποσά φόρων που ενδεχομέ- νως να προκύψουν σε βάρος της κλειομένης και των προηγούμενων χρήσε- ων, εφόσον δεν εμφανίζονται στις υποχρεώσεις ή στις προβλέψεις.

Απάντηση: Η Εταιρεία έχει ελεγχθεί φορολογικά μέχρι και την χρήση **2002**.

(δ) Άρθρο 43α παρ. 1-στ: Μακροπρόθεσμες υποχρεώσεις πάνω απο 5 έτη.

Απάντηση: Δεν υπάρχουν.

(ε) Άρθρο 43α παρ. 1-στ: Υποχρεώσεις καλυπτόμενες με εμπράγματα ασφάλειες.

Απάντηση: Δεν υπάρχουν.



**Παράγραφος 8. Μεταβατικοί λογαριασμοί.**

Άρθρο 42ε παρ. 12: Ανάλυση των κονδυλίων των μεταβατικών λογαριασμών "Έσοδα χρήσεως εισπρακτέα" και "Έξοδα χρήσεως δεδουλευμένα".

Απάντηση:

Ενεργητικού: Έσοδα χρήσεως εισπρακτέα:  
Δεν υπάρχουν.

Παθητικού: Δεν υπάρχουν.

**Παράγραφος 9. Λογαριασμοί Τάξεως.**

Άρθρο 42ε παρ. 11: Ανάλυση των λογαριασμών τάξεως στην έκταση που δεν καλύπτεται η υποχρέωση αυτή από τις πληροφορίες της επομένης παρ. 10.

Απάντηση: 1. Εγγυητικές επιστολές Τραπεζών που αφορούν:

- α) Συμμετοχή σε Δημοπρασίες του Δημοσίου.
- β) Αντικατάσταση δεκάτων πιστοποιημένων λογαριασμών.
- γ) Καλή εκτέλεση αναλαμβανομένων έργων.

ήτοι σύνολο (α+β+γ)	€ 45.260.087,21
2. Συμβάσεις LEASING	€ 37.983,17
<b>ΣΥΝΟΛΟ</b>	<b>€ 45.298.070,38</b>

**Παράγραφος 10. Χορηγηθείσες εγγυήσεις & εμπράγματα ασφάλειες**

Άρθρο 42ε παρ. 9: Εγγυήσεις και εμπράγματα ασφάλειες που χορηγήθηκαν από την εταιρεία.

Απάντηση: Δεν υπάρχουν.

**Παράγραφος 11. Αμοιβές, προκαταβολές και πιστώσεις σε όργανα διοικήσεως.**

(α) Άρθρο 43α παρ. 1-ιγ: Αμοιβές μελών Διοικητικού Συμβουλίου.

Απάντηση: Δεν υπάρχουν, εκτός από € 3.000 το έτος στο καθένα από τα 2 ανεξάρτητα μέλη του Δ.Σ.

(β) Άρθρο 43α παρ. 1-ιγ: Υποχρεώσεις που δημιουργήθηκαν ή αναλήφθηκαν για βοηθήματα σε αποχωρήσαντα την παρούσα χρήση μέλη οργάνων διοικήσεως και διευθύνσεως της εταιρείας.

Απάντηση: Δεν υπάρχουν.

(γ) Άρθρο 43α παρ. 1-ιδ: Δοθείσες προκαταβολές και πιστώσεις σε όργανα διοικήσεως (μέλη διοικητικών συμβουλίων και διαχειριστές).

Απάντηση: Δεν εδόθησαν.

(δ) Άρθρο 43α παρ. 1-ιδ: Αμοιβή ελεγκτών.

Απάντηση: Η αμοιβή του ελέγχου για την χρήση **2004** ανέρχεται στο ποσό των € 17.500.

**Παράγραφος 12. Αποτελέσματα χρήσεως.**

(α) Άρθρο 43α παρ. 1-η: Κύκλος εργασιών κατά κατηγορίες δραστηριότητας και γεωγραφικές αγορές, (ο κύκλος εργασιών λαμβάνεται όπως καθορίζεται στο άρθρο 42ε παρ. 15 εδαφ. α).

Απάντηση: Η εταιρεία μας είναι τεχνική - εκτελεί Δημόσια έργα:

Επραγματοποίησε έσοδα απο πιστοποιήσεις εκτελεσθέντων έργων € 17.404.378,03 και λοιπές δραστηριότητες έσοδα εκ € 25.340,88.

(β) Άρθρο 43α παρ.1-θ: Μέσος όρος του απασχοληθέντος κατά την διάρκεια της χρήσεως προσωπικού και κατηγορίες αυτού, με το συνολικό κόστος τους.

Διευκρινίζεται ότι, στο Διοικητικό (υπαλληλικό) προσωπικό περιλαμβάνεται το με μηνιαίο μισθό αμειβόμενο προσωπικό και στο "εργατοτεχνικό προσωπικό" οι αμειβόμενοι με ημερομίσθιο.

Απάντηση:

1) Μέσος όρος προσωπικού. άτομα 290

2) Μέσος όρος προσωπικού κατά κατηγορίες:

• Διοικητικό(υπαλληλικό)προσωπικό	€200
• Εργατοτεχνικό προσωπικό	€ 90
<b>Σύνολο</b>	<b>€ 290</b>

3) Αμοιβές και έξοδα προσωπικού:

Μισθοί	€ 3.124.579,56
Ημερομίσθια	€ 318.435,90
Κοινωνικές επιβαρύνσεις	€ 1.026.362,34
Αποζημιώσεις απολύσεων	€ 109.151,74
Λοιπές επιβαρύνσεις	€ 37.554,74

(γ) Άρθρο 42ε παρ. 15-β: Ανάλυση των εκτάκτων και ανόργανων εξόδων και εσόδων (δηλαδή των λογαριασμών «έκτακτα και ανόργανα έξοδα» και «έκτακτα και ανόργανα έσοδα»).

Απάντηση:

1. Έκτακτα και ανόργανα έξοδα:

• Συναλλαγματικές διαφορές	€ 343.018,11
• Αποσβέσεις απαιτήσεων από Κ/Σ Ν 2992/02	€ 3.622.360,83
<b>ΣΥΝΟΛΟ</b>	<b>€ 3.965.378,94</b>

2. Έκτακτα και ανόργανα έσοδα:

• Λοιπά έκτακτα έσοδα	€ 153.368,90
• Συναλλαγματικές διαφορές	€ 550.399,70
<b>ΣΥΝΟΛΟ</b>	<b>€ 703.768,60</b>



(δ) Άρθρο 42ε παρ. 15-β: Ανάλυση των λογαριασμών "Έσοδα προηγούμενων χρήσεων" "Έσοδα απο προβλέψεις προηγούμενων χρήσεων" και "Έξοδα προηγούμενων χρήσεων".  
Απάντηση: Δεν υπάρχουν.

(ε) παρ. 4.1.501 περ. 3 Π.Δ 1123/80: Αποσβέσεις παγίων στοιχείων όταν δεν αναφέρονται αναλυτικά στον λογαριασμό αποτελεσμάτων χρήσεως.

Απάντηση:

1) Μηχανημάτων	€ 697.752,49
2) Μεταφορικών Μέσων	€ 186.989,72
3) Κτιρίων	€ 43.617,96
4) Επίπλων & λοιπού εξοπλισμού	€ 64.151,22
5) Ασώματων ακινητοποιήσεων	€ 13.163,25
	<u>€ 1.005.674,64</u>

(στ) Άρθρο 43α παρ. Ι ιζ: Άλλες πληροφορίες αναγκαίες για την αρτιότερη πληροφόρηση των μετόχων και τρίτων:

Απάντηση:

- 1) Η χρήση 2004 είναι κερδοφόρος.
- 2) Υπολογισμός αποσβέσεων: Οι αποσβέσεις υπολογίστηκαν σύμφωνα με το Π.Δ 299 / 2003 (φεκ 96Α).
- 3) Προβλέψεις αποζημιώσεων προσωπικού: Δεν έγιναν. Ακολουθείται η πάγια αρχή να επιβαρύνεται κάθε χρήση με τα ποσά που καταβάλλονται μέσα σ' αυτή.
- 4) Οι λοιπές μακροπρόθεσμες απαιτήσεις αντιπροσωπεύουν εγγυήσεις Δ Ε Η & Ο.Τ.Ε.

**Αθήνα 25 Απριλίου 2005**

Το Μέλος	Ο Πρόεδρος του Δ.Σ. του Δ.Σ.	Ο Οικ. Δ/ντής Λογιστηρίου	Ο Προϊστάμενος
ΒΑΣΙΛΕΙΟΣ ΡΑΓΚΟΣ	ΚΩΝ/ΝΟΣ ΚΟΥΤΛΑΣ	ΓΕΩΡ. ΑΝΤΩΝΙΟΥ	ΓΕΩΡ. ΚΟΝΤΟΛΑΤΗΣ

## ΚΑΤΑΣΤΑΣΗ ΠΑΓΙΩΝ ΤΗΣ «ΠΡΟΟΔΕΥΤΙΚΗ Α.Τ.Ε» ΣΤΗ ΧΡΗΣΗ 2004

Κ.Α ΠΑΓΙΟ	ΑΠΟΓΡΑΦΗ	ΛΙΦΕΣ	ΑΝΑΠΡ/ΓΗ	ΥΠΟΛΟΙΠΟ	ΑΠΟΣΒΕΣΗΣ	ΑΠΟΣΒΕΣΗΣ	ΑΠΟΣΒΕΣΗΣ	ΣΥΝΟΛΟ	ΑΝΑΠ/ΣΤΗ
	01.01.2004	ΠΡΟΣΘΗΚΕΣ	ΚΙΝΗΤΩΝ	31.12.2004	ΕΩΣ 31.12.2003	01.01-31.12.04	ΑΝΑΠΡ/ΓΗΣ	ΑΠΟΣΒΕΣΕΩΝ	ΛΕΙΑ
10 ΓΗΠΕΔΑ-ΟΙΚΟΠΕΔΑ	3.486.205,64	0,00	427.528,70	3.913.734,34	0,00	0,00	-	0,00	3.913.734,34
11 ΚΤΙΡΙΑ	880.757,38	3.500,00	16.277,03	900.534,41	603.170,47	43.617,96	4.746,09	651.534,52	248.999,89
12 ΜΗΧΑΝΗΜΑΤΑ	10.699.014,63	230.469,28	-	10.929.483,91	8.033.924,09	697.752,49	-	8.731.676,58	2.197.807,33
13 ΜΕΤΑΦΟΡΙΚΑ ΜΕΣΑ	4.438.524,60	23.846,28	-	4.462.370,88	3.935.564,39	186.989,72	-	4.122.554,11	339.816,77
14 ΕΠΙΠΛΑ	745.093,36	55.510,82	-	800.604,18	566.793,61	64.151,22	-	630.944,83	169.659,35
16 ΑΣΩΜ. ΑΚΙΝ/ΣΕΙΣ (ΛΟΓΙΣΜ. ΠΡΟΦ/ΤΑ)	90.005,59	5.256,03	-	95.261,62	47.560,70	13.163,25	-	60.723,95	34.537,67
<b>ΣΥΝΟΛΟ</b>	<b>20.339.601,20</b>	<b>318.582,41</b>	<b>443.805,73</b>	<b>21.101.989,34</b>	<b>13.187.013,26</b>	<b>1.005.674,64</b>	<b>4.746,09</b>	<b>14.197.433,99</b>	<b>6.904.555,35</b>

Βεβαιώνουμε ότι αυτό το προσάρτημα που αποτελείται από δώδεκα (12) σελίδες είναι το ίδιο που αναφέρεται στο πιστοποιητικό ελέγχου μας της 30.5.2005

**Αθήνα 30 Μαΐου 2005**

Η Ορκωτός Ελέγκτρια Λογίστρια  
ΑΘΑΝΑΣΙΑ ΑΡΑΜΠΑΤΖΗ

**Α.Μ. Σ.Ο.Ε.Α. 12821**  
**GRANT THORNTON A.E.**



## **ΕΚΘΕΣΗ**

**του Διοικητικού Συμβουλίου της Ανωνύμου Εταιρείας  
"ΠΡΟΟΔΕΥΤΙΚΗ Α Τ Ε" επί του Ισολογισμού και των Πεπραγμένων  
της χρήσεως 1.1.2004 έως 31.12.2004**

Προς την  
Τακτική Γενική Συνέλευση των Μετόχων της **30.6.2005**.

Κύριοι Μέτοχοι,

Εχουμε την τιμή να θέσουμε υπ' όψη σας τις ετήσιες οικονομικές καταστάσεις για την χρήση **1.1 - 31.12.2004**.

Η Εταιρεία στη χρήση αυτή, όπως και στις χρήσεις που προηγήθηκαν, ασχολήθηκε με την εκτέλεση Δημοσίων Έργων είτε μόνη της είτε σε Κοινοπραξία με άλλες Τεχνικές Επιχειρήσεις.

### **A. ΕΚΤΕΛΕΣΗ ΕΡΓΩΝ ΑΠΟ ΜΟΝΗ ΤΗΝ "ΠΡΟΟΔΕΥΤΙΚΗ Α.Τ.Ε."**

Τα έργα που εκτέλεσε εξ ολοκλήρου η Εταιρεία κατά την χρήση **2004** ανέρχονται στο συνολικό ποσό των **€ 17.404.378,03**.

### **B. ΕΚΤΕΛΕΣΗ ΕΡΓΩΝ ΣΕ ΚΟΙΝΟΠΡΑΞΙΑ ΜΕ ΑΛΛΕΣ ΤΕΧΝΙΚΕΣ ΕΠΙΧΕΙΡΗΣΕΙΣ.**

#### **1. Κοινοπραξία: ΠΡΟΟΔΕΥΤΙΚΗ ΑΤΕ - ΝΕΟΤΕΧΝΙΚΗ ΑΕ**

Έργο: Λευκόγεια - Κάτω Νευροκόπι Ν.Δράμας.

Ποσοστό συμμετοχής: 100%.

Έσοδα : 242.195,71 €, Κέρδη: 109.941,51 €

#### **2. Κοινοπραξία: ΠΡΟΟΔΕΥΤΙΚΗ ΑΤΕ - ΘΕΜΕΛΙΟΔΟΜΗ ΑΕ - ΑΚΤΩΡ ΑΕ - ΠΑΝΤΕΧΝΙΚΗ ΑΕ**

Έργο : Παράκαμψη Λάρισας

Ποσοστό συμμετοχής: 25%

Έσοδα : 0 €, Ζημιές: 197,14 €

#### **3. Κοινοπραξία: GTM INTERN - GTM - ΑΘΗΝΑ ΑΕΤΒΕ - ΠΡΟΟΔΕΥΤΙΚΗ ΑΤΕ - ΑΚΤΩΡ ΑΕ - J & P ΑΕ - ΠΑΝΤΕΧΝΙΚΗ ΑΕ**

Έργο : Κατασκευή γέφυρας Ρίου - Αντιρρίου

Ποσοστό συμμετοχής: 7,74%

Έσοδα : 6.087.368,45 €, Ζημιές: 991.499,17 €

#### **4. Κοινοπραξία: ΠΡΟΟΔΕΥΤΙΚΗ ΑΤΕ - ΕΜΠΕΔΟΣ ΑΕ**

Έργο : ΟΡΕΣΤΙΑΔΑ

Ποσοστό συμμετοχής: 17%

Έσοδα: 0 €, Ζημιές: 76.356,27 €

**5. Κοινοπραξία: ΠΡΟΟΔΕΥΤΙΚΗ ΑΤΕ - ΑΤΤΙΚΑΤ ΑΤΕ – ΕΥΚΛΕΙΔΗΣ ΑΕ**

Έργο : Ρουμανία

Ποσοστό συμμετοχής: 99%

Έσοδα : 4.228.237,05 €, Κέρδη: 3.528.357,11 €.

**6. Κοινοπραξία: ΑΒΑΞ ΑΕ - ΠΡΟΟΔΕΥΤΙΚΗ ΑΤΕ**

Έργο : ΟΣΕ

Ποσοστό συμμετοχής: 50%

Έσοδα : 0 €, Ζημιές: 3.957,05 €

**7. Κοινοπραξία: ΠΡΟΟΔΕΥΤΙΚΗ ΑΤΕ – ΑΚΤΩΡ ΑΕ – ΕΜΠΕΔΟΣ ΑΕ**

Έργο : ΚΟΜΒΟΣ ΑΛΕΞ/ΠΟΛΗΣ

Ποσοστό συμμετοχής: 47,18%

Έσοδα : 84.375,41 € Κέρδη: 73.469,00 €

**8. Κοινοπραξία: ΑΚΤΩΡ ΑΕ - ΠΡΟΟΔΕΥΤΙΚΗ ΑΤΕ**

Έργο : ΣΚΟΥΠΑ ΑΛΕΞ/ΠΟΛΗΣ

Ποσοστό συμμετοχής: 40%

Έσοδα : 0 €, Κέρδη: 35,31 €

**9. Κοινοπραξία: ΠΡΟΟΔΕΥΤΙΚΗ ΑΤΕ – ΕΡΚΑΤ**

Έργο : ΓΙΑΝΝΕΝΑ

Ποσοστό συμμετοχής: 50%

Έσοδα : 742.594,16 € Κέρδη: 271.568,36 €

**10. Κοινοπραξία: ΠΡΟΟΔΕΥΤΙΚΗ ΑΤΕ – ΘΕΣΣΑΛΙΚΗ (ΑΝΑΔΟΧΟΣ)**

Έργο : ΣΚΟΥΠΑ ΛΑΜΙΑΣ

Ποσοστό συμμετοχής: 60%

Έσοδα : 13.395,00 €, Ζημιές: 16.420,20 €

**11. Κοινοπραξία: ΠΡΟΟΔΕΥΤΙΚΗ ΑΤΕ – ΘΕΣΣΑΛΙΚΗ (ΕΚΤΕΛΕΣΗ)**

Έργο : ΣΚΟΥΠΑ ΛΑΜΙΑΣ

Ποσοστό συμμετοχής: 2%

Έσοδα : 8.225,00 €, Ζημιές: 9.788,63 €

**12. Κοινοπραξία: ΠΡΟΟΔΕΥΤΙΚΗ ΑΤΕ – ΑΤΤΙ ΚΑΤ ΑΤΕ**

Έργο : ΒΟΥΛΓΑΡΙΑ

Ποσοστό συμμετοχής: 99%

Έσοδα : 7.939.810,27 €, Κέρδη: 6.994.196,01 €

**13. SEP GEFYRA**

Έργο : ΡΙΟ ΑΝΤΙΡΡΙΟ

Ποσοστό συμμετοχής: 7,74%

Έσοδα : 647.537,90 € Κέρδη: 206.054,10 €



14. Κοινοπραξία: **ΠΡΟΟΔΕΥΤΙΚΗ ΑΤΕ – ΑΘΗΝΑ ΑΤΕ**  
Έργο : CRAIOVA ΡΟΥΜΑΝΙΑΣ  
Ποσοστό συμμετοχής: 65%  
Έσοδα: 3.282.018,24 €, Κέρδη: 1.255.100,86 €
15. Κοινοπραξία: **ΑΘΗΝΑ ΑΤΕ - ΠΡΟΟΔΕΥΤΙΚΗ ΑΤΕ**  
Έργο : CORABIA ΡΟΥΜΑΝΙΑΣ  
Ποσοστό συμμετοχής: 40%  
Έσοδα: 178.858,52 €, Ζημιές: 112.316,10 €
16. Κοινοπραξία: **ΘΕΣΣΑΛΙΚΗ ΑΤΕ - ΠΡΟΟΔΕΥΤΙΚΗ ΑΤΕ – CYBARCO**  
Έργο : ΓΕΦΥΡΕΣ ΕΡΓΟΣΕ  
Ποσοστό συμμετοχής: 25%  
Έσοδα: 1.386.449,10 €, Ζημιές: 99.522,55 €
17. **ΓΕΦΥΡΑ ΝΑΥΤΙΚΗ ΑΕ**  
Έργο : ΓΕΦΥΡΑ ΡΙΟ - ΑΝΤΙΡΡΙΟ  
Ποσοστό συμμετοχής: 7,74%  
Έσοδα: 63.033,02 €, Κέρδη: 68.478,60 €
18. Κοινοπραξία: **ΑΤΤΙ ΚΑΤ ΑΤΕ - ΠΡΟΟΔΕΥΤΙΚΗ ΑΤΕ**  
Έργο: ΟΛΥΜΠΙΑΚΟ ΧΩΡΙΟ  
Ποσοστό συμμετοχής: 33%  
Έσοδα: 0 €, Κέρδη: 2.136,14 €
19. Κοινοπραξία: **ΠΡΟΟΔΕΥΤΙΚΗ ΑΤΕ – ΕΛΛ. ΥΔΡΟΚΑΤΑΣΚΕΥΗ ΑΕ**  
Έργο: ΝΑΞΟΣ, ΑΠΟΚΑΤΑΣΤΑΣΗ ΖΗΜΙΩΝ  
Ποσοστό συμμετοχής: 80%  
Έσοδα: 0 €, Κέρδη: 6,91 €

#### **Γ. ΣΥΜΜΕΤΟΧΕΣ ΣΕ ΆΛΛΕΣ ΕΠΙΧΕΙΡΗΣΕΙΣ**

Η Εταιρεία συμμετέχει στις παρακάτω Επιχειρήσεις:

1. **Α.Ε ΚΑΖΙΝΟ ΑΘΗΝΩΝ** με αντικείμενο την εκμετάλλευση του υπό ίδρυση " ΚΑΖΙΝΟ " στην Αθήνα.
2. **Α.Ε. ΓΕΦΥΡΑ** με αντικείμενο την κατασκευή εναερίου γέφυρας για την ζεύξη Ρίου - Αντιρρίου.
3. **PROODEFTIKI CONSTRUCT SRL** τεχνική Εταιρεία με έδρα την Ρουμανία.
4. **ΓΕΦΥΡΑ ΝΑΥΤΙΚΗ ΑΕ**
5. **PROODEFTIKI CONSTRUCT EOOD** τεχνική Εταιρεία με έδρα την Βουλγαρία.
6. **Α.Ε. ΓΕΦΥΡΑ ΛΕΙΤΟΥΡΓΙΑ** με αντικείμενο την διαχείριση της Γέφυρας «ΡΙΟ – ΑΝΤΙΡΡΙΟ»

## ΣΥΝΟΛΙΚΑ ΑΠΟΤΕΛΕΣΜΑΤΑ ΤΗΣ ΧΡΗΣΕΩΣ 2004.

Μετά την αφαίρεση από τα έσοδα των έργων που ανέρχονται σε € 17.404.378,03 των εξόδων κατασκευής αυτών ποσού € 21.897.579,71 προέκυψε μικτό αποτέλεσμα € (4.493.201,68).

Τα κέρδη προ φόρων από τις κοινοπραξίες τις λοιπές δραστηριότητες και τις Εταιρείες που συμμετέχουμε ανέρχονται σε € 12.507.165,55.

Ωσαύτως το ύψος των τόκων από έντοκες καταθέσεις μετά των εσόδων από χρεώγραφα ανήλθε στο ποσό των € 11.095,99.

Αν στα παραπάνω κέρδη προστεθούν τα συναφή έσοδα και τα έκτακτα και ανόργανα έσοδα και αφαιρεθούν τα έξοδα διοικητικής λειτουργίας, οι χρεωστικοί τόκοι και συναφή έξοδα, τα έκτακτα και ανόργανα έξοδα, οι ζημίες από συμμετοχές όπως αναλυτικά φαίνονται και στις ετήσιες οικονομικές καταστάσεις, η συνολική ζημία της Εταιρείας για την χρήση **1.1.2004 - 31.12.2004** ανέρχεται σε € 836.921,56 αφού προηγουμένως είχε προστεθεί ποσό € 73.152,50 που αφορά κέρδη εις νέον προηγούμενων χρήσεων και μετά την αφαίρεση των φόρων ποσού € 324.329,08 το οποίο πληρώθηκε από τις κ/ξίες και Διαφορές φορολογ. Ελέγχου προηγούμενων χρήσεων € 124.597,00.

Τα ακίνητα της Εταιρείας είναι τα ακόλουθα:

ΕΔΑΦΙΚΕΣ ΕΚΤΑΣΕΙΣ

ΤΟΠΟΘΕΣΙΑ	ΕΚΤΑΣΗ	Αξία κτήσης	Βάρη
1. Γήπεδο Φασίδερι 19ο κλμ Αθηνών-Λαμίας	20.722 μ <sup>2</sup>	2.158.957,54 €	ουδέν
2. Μπαλταλίκι Σερρών	20.700 μ <sup>2</sup>	154.469,85 €	
3. Γκαλετήριμι Ροδίτης	35.393 μ <sup>2</sup>	953.402,03 €	
4. Κούκλια Πελασγίας	9.373 μ <sup>2</sup>	86.802,29 €	
5. Γλύνες Ροδίτης Φθ.	9.600 μ <sup>2</sup>	49.162,14 €	
6. Παλιάμπελα Κατερίνης	9.250 μ <sup>2</sup>	38.441,31 €	
7. Γλύνες Ροδίτης	13.769,27 μ <sup>2</sup>	67.481,23 €	
8. Γλύνες Λαμίας	6.578 μ <sup>2</sup>	29.031,23 €	
9. Γλύνες Λαμίας	4.876 μ <sup>2</sup>	21.493,41 €	
10. Γκόλια Ν.Εβρου	22.375 μ <sup>2</sup>	13.996,27 €	
11. Ιτέα Σουφλίου	54.150 μ <sup>2</sup>	50.808,83 €	
12. Πάδες Ν.Αρτας	5.000 μ <sup>2</sup>	32.364,00 €	
13. Αλατούρες Ν.Αρτας	3.286 μ <sup>2</sup>	11.063,83 €	
14. Οικόπεδο (Αποθήκη Υ-3)	18 μ <sup>2</sup>	1.564,86 €	
15. Αγροτεμάχιο Αυλώνος Τριζακ	5.705,80 μ <sup>2</sup>	74.247,98 €	
16. Αγροτεμάχιο Αυλώνος Τριζακ	1.230,70 μ <sup>2</sup>	15.495,23 €	
<b>ΣΥΝΟΛΟ</b>		<b>3.913.734,34 €</b>	



**ΚΤΙΡΙΑ – ΕΓΚΑΤΑΣΤΑΣΕΙΣ ΚΤΙΡΙΩΝ**

<b>ΤΟΠΟΘΕΣΙΑ</b>	<b>ΕΚΤΑΣΗ</b>	<b>Αξία κτήσης</b>	<b>Βάρη</b>
1. Εργοστάσιο Λαμίας	3.808 μ2	561.983,08 €	
2. Εμ.Μπενάκη 24 - Αποθήκη	18 μ2	7.750,02 €	
3. Γραφεία Σερρών	786 μ2	62.782,82 €	
4. Περίφραξη Γηπέδου Φασιδερίου Ε.Ο. Αθηνών – Λαμίας		1.806,03 €	
5. Μεταλλικό Υπόστεγο		53.062,20 €	
6. Λύομενη οικία		107,76 €	
7. Λύομενη οικία		5.263,52 €	
8. Λύομενη οικία		1.216,14 €	
9. Λύομενη οικία		2.509,92 €	
10. Λύομενη οικία		3.521,64 €	
11. Λύομενη οικία		4.988,99 €	
12. Λύομενη οικία		6.368,31 €	
13. Λύομενη οικία		4.108,58 €	
14. Λύομενη οικία		14.471,07 €	
15. Λύομενη οικία		7.630,23 €	
16. Λύομενη οικία		997,80 €	
17. Λύομενη οικία		28.583,04 €	
18. Λύομενη οικία		6.485,69 €	
19. Λύομενη οικία		6.456,34 €	
20. Λύομενη οικία		36.801,17 €	
21. Λύομενη οικία		21.838,59 €	
22. Λύομενη οικία		10.271,46 €	
23. Λύομενη οικία		1.893,93 €	
24. Λύομενη οικία		1.894,52 €	
25. Λύομενη οικία		1.347,63 €	
26. Λύομενη οικία		1.893,93 €	
27. Λύομενη οικία		13.000,00 €	
28. Λύομενη οικία		3.500,00 €	
29. Λύομενη οικία		28.000,00 €	
<b>ΣΥΝΟΛΟ</b>		<b>900.534,41 €</b>	

Για αναλυτικότερα στοιχεία και επεξηγήσεις σχετικά με την δραστηριότητα της Εταιρείας, αναφερόμαστε στις συνημμένες οικονομικές καταστάσεις της χρήσεως 2004, όπως αυτές έχουν εγκριθεί από το Δ.Σ.

**Δ. ΑΝΑΛΥΣΗ ΙΣΟΛΟΓΙΣΜΟΥ ΧΡΗΣΕΩΣ 2004**

Το ύψος των λογαριασμών Ενεργητικού - Παθητικού έφτασε την **31.12.2004** στο ποσό των € 81.729.087,38 έναντι ποσού € 78.220.975,90 κατά την αντίστοιχη ημερομηνία του **2003**.

Οι κυριότερες μεταβολές των μεγεθών του Ισολογισμού είναι οι παρακάτω.

### 1. ΠΑΓΙΟ ΕΝΕΡΓΗΤΙΚΟ

Οι λογαριασμοί που παρουσιάζονται με το γενικό τίτλο «ΠΑΓΙΟ ΕΝΕΡΓΗΤΙΚΟ» κατά την **31.12.2004** και μετά την αφαίρεση των αποσβέσεων παρουσιάζουν υπόλοιπο € (39.118.531,85 – 25.003.792,53) = 14.114.739,32 € έναντι υπολοίπου την **31.12.03** € 17.977.261,33.

### 2. ΣΥΜΜΕΤΟΧΕΣ

Ο λογαριασμός με το γενικό τίτλο "ΣΥΜΜΕΤΟΧΕΣ ΚΑΙ ΑΛΛΕΣ ΜΑΚΡΟΠΡΟΘΕΣΜΕΣ ΑΠΑΙΤΗΣΕΙΣ " παρουσιάζουν υπόλοιπο ποσού € 6.514.548,92 και αφορά κύρια τη συμμετοχή μας στο μετοχικό κεφάλαιο των "ΑΕ ΚΑΖΙΝΟ ΑΘΗΝΩΝ" , "ΑΕ ΓΕΦΥΡΑ" και ΚΟΙΝ/ΞΙΕΣ.

### 3. ΑΠΟΘΕΜΑΤΑ

Οι λογαριασμοί με το γενικό τίτλο "ΑΠΟΘΕΜΑΤΑ" κατά την **31.12.2004** παρουσιάζουν υπόλοιπο ποσού € 9.725.403,06 έναντι υπολοίπου ποσού € 9.939.219,96 στην αντίστοιχη ημερομηνία του **2003**.

### 4. ΑΠΑΙΤΗΣΕΙΣ

Οι λογαριασμοί με το γενικό τίτλο "ΑΠΑΙΤΗΣΕΙΣ" κατά την **31.12.2004** παρουσιάζουν υπόλοιπο ποσού € 49.975.220,29 έναντι υπολοίπου ποσού € 42.732.711,64 κατά την αντίστοιχη ημερομηνία του **2003**.

### 5. ΙΔΙΑ ΚΕΦΑΛΑΙΑ

Κατά την παρούσα χρήση ο λογαριασμός με το γενικό τίτλο "ΙΔΙΑ ΚΕΦΑΛΑΙΑ" παρουσιάζει υπόλοιπο την **31.12.2004** ποσού € 58.732.249,77 έναντι υπολοίπου την **31.12.03** ποσού € 59.202.599,82

Το Μ.Κ. της εταιρείας στην παρούσα χρήση ανέρχεται στο ποσό των € 26.100.715,00 έναντι ποσού € 26.100.715,00 της αντίστοιχης χρήσης **2003**.

Το κεφάλαιο είναι διαιρεμένο σε 44.238.500 ονομαστικές μετοχές αξίας 0,59 € έκαστη.

### 6. ΥΠΟΧΡΕΩΣΕΙΣ

Ο λογαριασμός με το γενικό τίτλο "ΥΠΟΧΡΕΩΣΕΙΣ" αναφέρεται σε μακροπρόθεσμες και σε βραχυπρόθεσμες.

6.1 Μακροπρόθεσμες υποχρεώσεις: Υπόλοιπο 4.736,52 €.

6.2 Βραχυπρόθεσμες υποχρεώσεις: Ο λογαριασμός αυτός την 31.12.2004 παρουσιάζει υπόλοιπο ποσού € 21.066.466,53 έναντι υπολοίπου € 15.507.890,14 κατά την αντίστοιχη περίοδο του 2003. Δηλαδή ο λογαριασμός βραχυπρόθεσμες υποχρεώσεις εμφανίζει αύξηση ποσού € 5.558.576,39.

6.3 Από το συσχετισμό του Κυκλοφορούντος Ενεργητικού προς το σύνολο των βραχυπρόθεσμων υποχρεώσεων έχουμε το δείκτη άμεσης κυκλοφοριακής ρευστότητας ποσοστού 2,90% που μας δείχνει την άνεση της Εταιρείας για την κάλυψη των βραχυπρόθεσμων υποχρεώσεών της.



## 7. ΜΕΤΑΒΑΤΙΚΟΙ ΛΟΓΑΡΙΑΣΜΟΙ ΠΑΘΗΤΙΚΟΥ

Ο λογαριασμός αυτός κατά την **31.12.2004** παρουσιάζει έσοδα επομένων χρήσεων € 1.827.741,20 έναντι υπολοίπου € 2.890.560,31 κατά την αντίστοιχη περίοδο του **2003**.

Μετά την παραπάνω ανάλυση των επιμέρους μεγεθών του Ισολογισμού παρατηρούμε τα εξής:

- α) Από το συσχετισμό της καθαρής θέσης και του συνόλου των βραχυπρόθεσμων υποχρεώσεων της προκύπτει ότι η Εταιρεία είναι φερέγγυα έναντι των οφειλετών της.
- β) Από το συσχετισμό του συνόλου των υποχρεώσεων και της καθαρής θέσης προς το σύνολο του Παθητικού, φαίνεται ότι η δανειακή εξάρτηση της Εταιρείας προς τρίτους είναι μικρή.
- γ) Από το συσχετισμό του συνόλου των απαιτήσεων και των χρηματικών διαθεσίμων προς το σύνολο των βραχυπρόθεσμων υποχρεώσεων (δείκτης 2,44 πάνω της μονάδος), φαίνεται ότι η γενική ρευστότητα της Εταιρείας είναι πολύ καλή.

## 8. ΛΟΓΑΡΙΑΣΜΟΙ ΤΑΞΕΩΣ

Το ποσό αυτό του Ενεργητικού, όσο και του Παθητικού του παραπάνω λογαριασμού για τη χρήση 2004 μας δίνουν το ποσό των εγγυητικών επιστολών υπέρ του Ελληνικού Δημοσίου, και τις αμφοτεροβαρείς συμβάσεις.

## **Ε. ΠΑΡΟΥΣΙΑΣΗ ΑΡΙΘΜΟΔΕΙΚΤΩΝ**

Η παρουσίαση των αριθμοδεικτών δείχνει την πορεία της Εταιρείας και την πρόοδο των οικονομικών μεγεθών της χρήσεως.

### **ΑΡΙΘΜΟΔΕΙΚΤΕΣ**

#### **1. Κυκλοφοριακή ρευστότητα**

(Κυκλοφορούν Ενεργητικό)

Βραχ/σμες υποχρεώσεις

<b>ΧΡΗΣΗ 2004</b>	<b>ΧΡΗΣΗ 2003</b>
$\frac{61.024.430,18}{21.066.466,53} = 2,90$	$\frac{53.657.742,68}{15.507.890,14} = 3,46$

Ο δείκτης αυτός είναι πολύ πάνω απο την μονάδα και δείχνει την ικανότητα της Εταιρείας να ανταποκρίνεται στην πλήρη κάλυψη των βραχυπρόθεσμων υποχρεώσεων της.

**2. Αμεση ρευστότητα (ACID TEST)**

$$\frac{\text{(Απαιτήσεις + Διαθέσιμα + Χρεόγραφα)}}{\text{Βραχ/σμες υποχρεώσεις}} =$$

**ΧΡΗΣΗ 2004 ΧΡΗΣΗ 2003**

$$\frac{51.299.027,12}{21.066.466,53} = 2,43 \quad \frac{43.718.522,72}{15.507.890,14} = 2,82$$

Ο δείκτης αυτός είναι πολύ μεγαλύτερος της μονάδος όποτε η Εταιρεία δεν έχει πρόβλημα ρευστότητας.

**3. Διάρθρωση Κεφαλαίων και Περιουσίας.****3.1 Βαθμός δανειακής επιβάρυνσης.**

$$\frac{\text{Ιδια Κεφάλαια}}{\text{Ιδια + Ξένα Κεφάλαια}} =$$

**ΧΡΗΣΗ 2004 ΧΡΗΣΗ 2003**

$$\frac{58.732.249,77}{79.798.716,30} = 74\% \quad \frac{59.202.599,82}{74.710.489,96} = 79\%$$

Ο βαθμός εξάρτησης της Εταιρείας σε ξένα κεφάλαια είναι μικρός.

**3.2 Δείκτης Ισορροπίας.**

$$\frac{\text{Ιδια Κεφάλαια}}{\text{Μακρ/σμες + Βραχ/σμες υποχρ.}} =$$

**ΧΡΗΣΗ 2004 ΧΡΗΣΗ 2003**

$$\frac{58.732.249,77}{21.071.203,05} = 2,8 \quad \frac{59.202.599,82}{15.507.890,14} = 3,8$$

Η κατάσταση της Εταιρείας είναι πολύ καλή έχει τη δυνατότητα και τις προοπτικές επεκτάσεως και εξελίξεως έστω και μέσω δανεισμού αφού η πιστοληπτική της ικανότητα είναι καλή.



### 3.3 Δείκτης χρηματοδότησεως των ακινητοποιήσεων .

$$\frac{\text{Διαρκή Κεφαλαία ( ίδια + Υποχρ.)}}{\text{Πάγιο + Κυκλ. Ενεργητικό}} =$$

ΧΡΗΣΗ 2004		ΧΡΗΣΗ 2003	
79.803.452,82	= 97,72%	74.710.489,96	= 95,6%
81.661.971,57		78.157.482,38	

Ο δείκτης αυτός και στη χρήση 2004 είναι περίπου ίσος με τη μονάδα και δείχνει την καλή κατάσταση της Εταιρείας μια και υπάρχει ισορροπία μεταξύ χρηματοδότησης μέρους των παγίων δια των βραχυπρόθεσμων υποχρεώσεων.

### 3.4 Βαθμός κάλυψης παγίων με κεφάλαια μακράς διάρκειας.

$$\frac{\text{Ίδια Κεφάλαια}}{\text{Συνολική καθαρή αξία ακινητοπ.}} =$$

ΧΡΗΣΗ 2004		ΧΡΗΣΗ 2003	
58.732.249,77	= 4,16	59.202.599,82	= 3,29
14.114.739,32		17.977.261,33	

Τα κεφάλαια μακράς διάρκειας υπερκαλύπτουν την καθαρή αξία των παγιοποιήσεων και η πιστοληπτική ικανότητα της Εταιρείας είναι καλή.

### 3.5 Βαθμός παγιοποίησης περιουσίας.

$$\frac{\text{Πάγιο Ενεργητικό}}{\text{Σύνολο Ενεργητικού}} =$$

ΧΡΗΣΗ 2004		ΧΡΗΣΗ 2003	
20.637.541,39	= 25%	24.499.739,70	= 31%
81.729.910,33		78.220.936,69	

Η Εταιρεία είναι εντάσεως παγίων στοιχείων και έχει στην κατοχή της μεγάλο αριθμό οικοπέδων, μηχανημάτων, λοιπό μηχανολογικό εξοπλισμό κλπ.

#### 4. Δείκτες διαχείρισης και κυκλοφορίας.

##### 4.1 Κυκλοφοριακή ταχύτητα Ενεργητικού

$$\frac{\text{Καθαρές πωλήσεις}}{\text{Σύνολο Ενεργητικού}} =$$

**ΧΡΗΣΗ 2004 ΧΡΗΣΗ 2003**

$$\frac{17.404.378,03}{81.729.910,33} = 21\% \quad \frac{11.884.509,86}{78.220.936,69} = 24\%$$

##### 4.2 Κυκλοφοριακή ταχύτητα παγίων.

$$\frac{\text{Καθαρές πωλήσεις}}{\text{Καθαρή αξία υλικών παγίων}} =$$

**ΧΡΗΣΗ 2004 ΧΡΗΣΗ 2003**

$$\frac{17.404.378,03}{6.870.017,68} = 2,53 \quad \frac{11.884.509,86}{7.110.178,86} = 1,67$$

Ο δείκτης αυτός θέλει να δείξει πως με την αύξηση της κυκλοφοριακής ταχύτητας έχει σαν αποτέλεσμα την ταχύτερη ολοκλήρωση του κυκλώματος "Διαθέσιμα - πρώτες ύλες - Προϊόντα - απαιτήσεις - διαθέσιμα" και επομένως την ταχύτερη επανείσπραξη του διατεθέντος κεφαλαίου το οποίο επανεισρέει στην Εταιρεία αυξημένο με τα κέρδη.

Μπορούμε να πούμε πως η κυκλοφοριακή ταχύτητα συνδέεται στενά με την αποδοτικότητα, η οποία είναι το αποτέλεσμα της κυκλοφοριακής ρευστότητας επι το περιθώριο κέρδους.

#### Συμπέρασμα

Σαν γενικό συμπέρασμα μπορούμε να πούμε ότι η χρηματοοικονομική εξέλιξη της Εταιρείας έχει προοπτικές παραπέρα ανάπτυξης.

Σχετικά με την πορεία των εργασιών για την χρήση **2005**, η Εταιρεία σύμφωνα με τις ισχύουσες συμβάσεις παρουσιάζει ανεκτέλεστο υπόλοιπο περίπου ποσού € 100.000.000.

Η Εταιρεία, παρά τις δυσκολίες που υπάρχουν λόγω του μεγάλου ανταγωνισμού και των μεγάλων εκπτώσεων που προσφέρονται στις διεξαγόμενες δημοπρασίες, θα επιδιώξει να αναλάβει την εκτέλεση και άλλων τεχνικών έργων είτε μόνη της είτε κοινοπρακτικώς με άλλες εταιρείες ή φυσικά πρόσωπα, με σκοπό να αυξήσει τον κύκλο των εργασιών της και συγχρόνως γίνεται προσπάθεια μεγαλύτερης εδραιώσεως στα Βαλκάνια με ανάλυση νέων έργων.



### **ΣΤ. ΓΕΝΙΚΕΣ ΠΛΗΡΟΦΟΡΙΕΣ**

Η Εταιρεία μας ανταποκρινόμενη στην πρόκληση των καιρών ακολουθεί τις διαδικασίες που είναι απαραίτητες για την προσαρμογή της στα διεθνή λογιστικά πρότυπα.

Μετά τα παραπάνω σας καλούμε, κύριοι μέτοχοι, να εγκρίνετε τις Ετήσιες Οικονομικές Καταστάσεις Χρήσης **2004** με τις εκθέσεις του Διοικητικού Συμβουλίου και των Ορκωτών Ελεγκτών που τις συνοδεύουν, και να απαλλάξετε τα μέλη του Διοικητικού Συμβουλίου ατομικά και το Διοικητικό Συμβούλιο ως σύνολο, καθώς και τους Ελεγκτές, από κάθε ευθύνη για αποζημίωση για την εταιρική χρήση **2004** και προβείτε εις την εκλογή ελεγκτών δια την επομένη χρήση.

**Αθήνα 25 Απριλίου 2005**

Μετά τιμής

Ο ΠΡΟΕΔΡΟΣ  
ΚΩΝ/ΝΟΣ ΚΟΥΤΛΑΣ

Ο ΣΥΜΒΟΥΛΟΣ  
ΒΑΣΙΛΕΙΟΣ ΡΑΓΚΟΣ

Βεβαιώνουμε ότι η παρούσα έκθεση που αποτελείται εκ δέκα τριών (13) σελίδων είναι η ίδια που αναφέρεται στο πιστοποιητικό ελέγχου μας της 30.5.2005.

**Αθήνα 30 Μαΐου 2005**

Η Ορκωτός Ελέγκτρια Λογίστρια  
ΑΘΑΝΑΣΙΑ ΑΡΑΜΠΑΤΖΗ

**A.M. Σ.Ο.Ε.Λ. 12821  
GRANT THORNTON A.E.**

Συνημμένα:

1. Προσάρτημα
2. Ισολογισμός

## ΠΡΟΣΑΡΤΗΜΑ

### ΕΝΟΠΟΙΗΜΕΝΩΝ ΟΙΚΟΝΟΜΙΚΩΝ ΚΑΤΑΣΤΑΣΕΩΝ ΤΗΣ ΜΗΤΡΙΚΗΣ ΕΤΑΙΡΕΙΑΣ: ΠΡΟΟΔΕΥΤΙΚΗ ΑΤΕ ΚΑΙ ΤΩΝ ΘΥΓΑΤΡΙΚΩΝ ΕΤΑΙΡΕΙΩΝ: ΠΡΟΟΔΕΥΤΙΚΗ CONSTRUCT SRL και ΠΡΟΟΔΕΥΤΙΚΗ CONSTRUCT EOOD

Της 31ης Δεκεμβρίου 2004

(Σύμφωνα με τις διατάξεις του Ν. 2190/1920 και ειδικότερα την διάταξη του άρθρου 107 και τις διατάξεις όπου το άρθρο αυτό παραπέμπει, παρέχουμε τις ακόλουθες πληροφορίες που αναφέρονται στον ενοποιημένο Ισολογισμό και στην ενοποιημένη κατάσταση αποτελεσμάτων χρήσης.

#### 1. ΠΛΗΡΟΦΟΡΙΑΚΑ ΣΤΟΙΧΕΙΑ ΓΙΑ ΤΙΣ ΕΤΑΙΡΕΙΕΣ ΠΟΥ ΕΝΟΠΟΙΗΘΗΚΑΝ

**1.1 Άρθρο 107, παρ. 1β** Πληροφοριακά στοιχεία για τις εταιρείες που ενοποιήθηκαν με την μέθοδο της ολικής ενσωμάτωσης

Απάντηση:

ΕΠΩΝΥΜΙΑ	ΕΔΡΑ	ΠΟΣΟΣΤΟ ΣΥΜΜΕΤΟΧΗΣ ΤΗΣ ΜΗΤΡΙΚΗΣ ΕΤΑΙΡΕΙΑΣ ΣΤΟ ΚΕΦΑΛΑΙΟ ΤΩΝ ΘΥΓΑΤΡΙΚΩΝ	ΠΟΣΟΣΤΟ ΣΥΜΜΕΤΟΧΗΣ ΕΝΟΠΟΙΟΥΜΕΝΩΝ ΕΠΙΧΕΙΡΗΣΕΩΝ ΕΚΤΟΣ ΤΗΣ ΜΗΤΡΙΚΗΣ Η ΠΡΟΣΩΠΩΝ ΠΟΥ ΕΝΕΡΓΟΥΝ ΓΙΑ ΛΟΓΑΡΙΑΣΜΟ ΤΩΝ ΕΠΙΧΕΙΡΗΣΕΩΝ ΑΥΤΩΝ	ΣΧΕΣΗ ΠΟΥ ΥΠΑΓΟΡΕΥΣΕ ΤΗΝ ΕΝΟΠΙΩΣΗ: Α. ΣΧΕΣΗ ΜΗΤΡΙΚΗΣ – ΘΥΓΑΤΡΙΚΩΝ (άρθρο 42, παρ. 5α) ή Β. ΕΝΙΑΙΑ ΔΙΕΥΘΥΝΣΗ Η ΙΔΙΑ ΔΙΟΙΚΗΤΙΚΑ κλπ ΠΡΟΣΩΠΑ (άρθρο 96, παρ. 1)
<b>Μητρική:</b>		100%	-	-
ΠΡΟΟΔΕΥΤΙΚΗ ΑΤΕ	Σπυριδ. Τρικούπη 60, Αθήνα			
<b>Θυγατρικές:</b>				
1. ΠΡΟΟΔΕΥΤΙΚΗ CONSTRUCT SRL	Ρουμανία			
2. ΠΡΟΟΔΕΥΤΙΚΗ CONSTRUCT EOOD	Βουλγαρία	100%	-	-

**1.2 Άρθρο 107, παρ. 1δ** Πληροφοριακά στοιχεία για τις εταιρείες που ενσωματώθηκαν με την μέθοδο της «καθαρής θέσης»

Απάντηση: Δεν συντρέχει η περίπτωση

**1.3 Άρθρο 107, παρ. 1γ και 97** Πληροφοριακά στοιχεία για τις εταιρείες που δεν ενοποιήθηκαν επειδή παρουσιάζουν επουσιώδες ενδιαφέρον.

Απάντηση: Δεν υπάρχουν τέτοιες εταιρείες.

**1.4 Άρθρο 107, παρ. 1γ και 98** Πληροφοριακά στοιχεία για τις εταιρείες που δεν ενοποιήθηκαν επειδή έχουν διαφορετικές δραστηριότητες από τις άλλες εταιρείες του ομίλου.

Απάντηση: Δεν υπάρχουν τέτοιες εταιρείες.



**1.5 Άρθρο 107, παρ. 1** Πληροφοριακά στοιχεία για τις εταιρείες εκείνες όπου οι ενοποιούμενες εταιρείες (παρ. 1.1 ανωτέρω) και αυτές που εξαιρέθηκαν από την ενοποίηση (παρ. 1.3 και 1.4 ανωτέρω) κατέχουν άμεσα ή μέσω τρίτων συνολικό ποσοστό μεγαλύτερο από 10% του κεφαλαίου τους.

Απάντηση: Δεν υπάρχουν τέτοιες εταιρείες.

**1.6 Άρθρο 104, παρ. 7** Ημερομηνία κλεισίματος.

Απάντηση: Όλες οι ενοποιούμενες οικονομικές καταστάσεις έχουν ημερομηνία κλεισίματος την ημερομηνία κλεισίματος της μητρικής εταιρείας (**31.12.2003**).

**1.7 Άρθρο 104, παρ. 9** Μεταβολές στην σύνθεση του συνόλου των ενοποιούμενων επιχειρήσεων κατά την χρήση **1.1.2004 – 31.12.2004**.

Απάντηση: Δεν υπάρχει μεταβολή στην σύνθεση του συνόλου των ενοποιούμενων επιχειρήσεων κατά το διάστημα **1.1.2004 – 31.12.2004**.

**1.8 Άρθρο 103, παρ. 4** Λογιστικός χειρισμός των διαφορών ενοποίησης.

Απάντηση: Δεν συντρέχει η περίπτωση

## **2. ΠΛΗΡΟΦΟΡΙΕΣ ΣΧΕΤΙΚΑ ΜΕ ΤΑ ΣΤΟΙΧΕΙΑ ΤΟΥ ΕΝΕΡΓΗΤΙΚΟΥ**

**2.1 Άρθρο 105, παρ. 3 και άρθρο 107 παρ. 1α** Αποτίμηση στοιχείων ενεργητικού των επιχειρήσεων που περιλήφθηκαν στην ενοποίηση.

Απάντηση: Τα στοιχεία ενεργητικού των επιχειρήσεων που περιλήφθηκαν στην ενοποίηση έχουν αποτιμηθεί σύμφωνα με τους κανόνες αποτίμησης του άρθρου 42, παρ. 14 και του άρθρου 43 του Κ.Ν. 2190/1920 χωρίς καμμία παρέκκλιση.

## **3. ΠΛΗΡΟΦΟΡΙΕΣ ΣΧΕΤΙΚΑ ΜΕ ΤΙΣ ΥΠΟΧΡΕΩΣΕΙΣ ΚΑΙ ΤΙΣ ΠΡΟΒΛΕΨΕΙΣ**

**3.1 Άρθρο 107, παρ. 1στ** Μακροπρόθεσμες υποχρεώσεις πάνω από πέντε (5) έτη.

Απάντηση: Δεν υπάρχουν.

**3.2 Άρθρο 107, παρ. 1στ** Υποχρεώσεις καλυπτόμενες με εμπράγματα ασφάλειες.

Απάντηση: Δεν υπάρχουν.

**3.3 Άρθρο 107, παρ. 1ζ** Υποχρεώσεις που αναλήφθηκαν και δεν εμφανίζονται στον ενοποιημένο Ισολογισμό.

Απάντηση: Δεν υπάρχουν

**3.4 Άρθρο 107, παρ. 1ια** Πιθανές οφειλές σημαντικών ποσών φόρων και ποσών φόρων που ενδεχομένως να προκύψουν σε βάρος της κλειόμενης και των προηγούμενων χρήσεων και δεν εμφανίζονται στις υποχρεώσεις και τις προβλέψεις.

Απάντηση: Δεν υπάρχουν.

**3.5 Άρθρο 104, παρ. 7** Σημαντικά γεγονότα στην περίοδο μεταξύ της ημερομηνίας κλεισίματος των ισολογισμών των ενοποιούμενων εταιρειών και της ημερομηνίας καταρτίσεως των ενοποιημένων οικονομικών καταστάσεων.

Απάντηση: Δεν υπάρχουν

#### 4. ΠΛΗΡΟΦΟΡΙΕΣ ΣΧΕΤΙΚΑ ΜΕ ΤΑ ΑΠΟΤΕΛΕΣΜΑΤΑ

**4.1 Άρθρο 107, παρ. 1η** Ανάλυση ενοποιημένου κύκλου εργασιών.

Απάντηση: Ο ενοποιημένος κύκλος εργασιών ανέρχεται σε σαράντα δύο εκατομμύρια τριακόσιες οκτώ χιλιάδες τετρακόσιες εβδομήντα πέντε και ογδόντα έξι (42.308.475,86) € και είναι ο κύκλος εργασιών της μητρικής εταιρείας διότι η θυγατρική εταιρεία δεν είχε δραστηριότητα.

Κύκλος εργασιών εταιρείας	€ 17.404.378,03
Κύκλος εργασιών Κ/ξιών	€ 21.897.579,73
<b>Σύνολο</b>	<b>€ 42.308.475,86</b>

**4.2 Άρθρο 107, παρ. 1θ** Στοιχεία απασχολούμενου προσωπικού.

Απάντηση: Ο μέσος όρος του απασχολούμενου προσωπικού ανέρχεται κατά κατηγορία σε:

• Διοικητικό (υπαλληλικό) προσωπικό άτομα	€ 200
• Εργατοτεχνικό προσωπικό	€ 90
<b>Σύνολο</b>	<b>290</b>

**4.3 Άρθρο 105, παρ. 5** Πρόσθετες αποσβέσεις.

Απάντηση: Δεν υπάρχουν.

**4.4 Άρθρο 107, παρ. 1ιβ** Αμοιβές στα μέλη Διοικητικών κλπ οργάνων.

Απάντηση: Δεν υπάρχουν.

**4.5 Άρθρο 107, παρ. 1ιδ** Οποιοσδήποτε άλλες πληροφορίες κρίνονται απαραίτητες για την αρτιότερη πληροφόρηση των μετόχων και των τρίτων.

Απάντηση: Οι ενοποιημένες καταστάσεις της μητρικής εταιρείας ΠΡΟΟΔΕΥΤΙΚΗ ΑΤΕ και των θυγατρικών συντάχθηκαν σε € και ως εκ τούτου δεν προκύπτει θέμα συναλλαγματικών διαφορών από μετατροπή των οικονομικών καταστάσεων από ξένο νόμισμα.

#### 5. ΠΑΡΕΚΚΛΙΣΕΙΣ ΑΠΟ ΤΗΝ ΚΕΙΜΕΝΗ ΝΟΜΟΘΕΣΙΑ

**5.1 Άρθρο 100 παρ. 5** Παρεκκλίσεις από τα όσα προβλέπονται από τις διατάξεις των άρθρων 101 έως και 107, παρ. 1 και 2.

Απάντηση: Δεν υπάρχουν



**5.2 Άρθρο 104 παρ. 4** Απάλειψη αποτελεσμάτων (κερδών ή ζημιών) από συναλλαγές μεταξύ των εταιρειών που ενοποιήθηκαν.

Απάντηση: Δεν υπάρχουν

**Αθήνα 25 Απριλίου 2005**

Ο Σύμβουλος

ΒΑΣ.ΡΑΓΚΟΣ

Ο Πρόεδρος του Δ.Σ

ΚΩΝ/ΝΟΣ ΚΟΥΤΛΑΣ

Ο Οικ. Δ/τής

ΓΕΩΡ. ΑΝΤΩΝΙΟΥ

Ο Προιστάμενος του Δ.Σ.

Λογιστηρίου

ΓΕΩΡ. ΚΟΝΤΟΛΑΤΗΣ

Βεβαιώνουμε ότι αυτό το προσάρτημα που αποτελείται από πέντε (5) σελίδες είναι το ίδιο που αναφέρεται στο πιστοποιητικό ελέγχου μας της 30.5.2005

**Αθήνα 30 Μαΐου 2005**

Ο Ορκωτός Ελεγκτής Λογιστής

ΑΘΑΝΑΣΙΑ ΑΡΑΜΠΑΤΖΗ

**A.M. Σ.Ο.Ε.Λ. 12821**

**GRANT THORNTON A.E.**

## ΕΚΘΕΣΗ

του Διοικητικού Συμβουλίου της Ανωνύμου Εταιρείας "ΠΡΟΟΔΕΥΤΙΚΗ Α Τ Ε"  
επί του ενοποιημένου Ισολογισμού και των Πεπραγμένων  
της χρήσεως 1.1.2004 έως 31.12.2004

Προς την  
Τακτική Γενική Συνέλευση των Μετόχων της 30.6.2005.

Κύριοι Μέτοχοι,  
Εχουμε την τιμή να θέσουμε υπ' όψη σας την ενοποιημένη Εκθεση Διαχείρισης για την περίοδο **1.1.2004 – 31.12.2004**, τον Ισολογισμό, την Ανάλυση των Αποτελεσμάτων της περιόδου αυτής και τον Πίνακα Διάθεσής των.

### 1. ΠΛΗΡΟΦΟΡΙΕΣ ΓΕΝΙΚΑ ΓΙΑ ΤΙΣ ΕΝΟΠΟΙΟΥΜΕΝΕΣ ΕΤΑΙΡΕΙΕΣ

1.1 Η Ανώνυμη Εταιρεία "**ΠΡΟΟΔΕΥΤΙΚΗ ΑΤΕ**" ιδρύθηκε το 1960 με έδρα τον Δήμο Αθηναίων και είναι εγγεγραμμένη στο Μητρώο Ανωνύμων Εταιρειών με αριθμό 602/06/Β/86/04.

Η διάρκεια της Εταιρείας, έχει ορισθεί για 98 χρόνια, λήγει το έτος δύο χιλιάδες πενήντα οκτώ (2058) και σύμφωνα με το καταστατικό της, σκοπός της είναι:

Η κατασκευή Τεχνικών Εργων Δημοσίων και Ιδιωτικών.

1.2 Η Εταιρεία Περιορισμένης Ευθύνης "**PROODEFTIKI CONSTRUCT SRL**" ιδρύθηκε το 1998 και έχει για έδρα της την Ρουμανία.

Η διάρκεια της Εταιρείας είναι απεριόριστη και σύμφωνα με το καταστατικό της σκοπός της είναι:

Η εκτέλεση κατασκευαστικών εργασιών.

1.3 Η Εταιρεία "**PROODEFTIKI CONSTRUCT EOOD**" ιδρύθηκε το 2003 και έχει για έδρα της την Βουλγαρία.

Η διάρκεια της Εταιρείας είναι απεριόριστη και σύμφωνα με το καταστατικό της σκοπός της είναι:

Η εκτέλεση κατασκευαστικών εργασιών.

### 2. ΑΠΑΣΧΟΛΟΥΜΕΝΟ ΠΡΟΣΩΠΙΚΟ

2.1 α. Μέσος όρος απασχολούμενου προσωπικού (της Μητρικής εταιρείας ΠΡΟΟΔΕΥΤΙΚΗ ΑΤΕ και των θυγατρικών της) άτομα 290

β. Μέσος όρος προσωπικού κατά κατηγορίες (της Μητρικής εταιρείας ΠΡΟΟΔΕΥΤΙΚΗ ΑΤΕ και των θυγατρικών της)

• Διοικητικό προσωπικό άτομα € 200

• Εργατοτεχνικό προσωπικό € 90

**ΣΥΝΟΛΟ € 290**



### **3. ΙΔΙΑ ΚΕΦΑΛΑΙΑ**

**3.1 ΠΡΟΟΔΕΥΤΙΚΗ ΑΤΕ.** Το μετοχικό της κεφάλαιο ανέρχεται σε € **26.100.715,00** και διαιρείται σε **44.238.500** ονομαστικές μετοχές των **0,59** € εκάστη.

**3.2 PROODEFTIKI CONSTRUCT SRL.** Το εταιρικό της κεφάλαιο ανέρχεται σε € **918,59** και διαιρείται σε 100 μερίδια των € **9,19** έκαστο.

**3.3 PROODEFTIKI CONSTRUCT EOOD.** Το εταιρικό της κεφάλαιο ανέρχεται σε € **2.500** και διαιρείται σε 100 μερίδια των € **25** έκαστο.

### **4. ΔΙΑΦΟΡΕΣ ΕΝΟΠΟΙΗΣΗΣ – ΕΝΔΟΕΤΑΙΡΙΚΕΣ ΣΥΝΑΛΛΑΓΕΣ**

Η ενοποίηση έγινε σύμφωνα με το άρθρο 42 παρ. 5α του Κ.Ν. 2190/1920. Οι εταιρείες που ενοποιούνται είναι η ΠΡΟΟΔΕΥΤΙΚΗ ΑΤΕ η οποία συμμετέχει κατά 100% στα εταιρικά κεφάλαια των εταιρειών **PROODEFTIKI CONSTRUCT SRL** και **PROODEFTIKI CONSTRUCT EOOD** δηλ. οι εταιρείες **PROODEFTIKI CONSTRUCT SRL** και **PROODEFTIKI CONSTRUCT EOOD** είναι θυγατρικές της εταιρείας ΠΡΟΟΔΕΥΤΙΚΗ ΑΤΕ.

Οι θυγατρικές εταιρείες ιδρύθηκαν από την μητρική και έτσι διαφορές ενοποίησης δεν προέκυψαν. Οι οικονομικές καταστάσεις των θυγατρικών εταιρειών **PROODEFTIKI CONSTRUCT SRL** και **PROODEFTIKI CONSTRUCT EOOD** συντάχθηκαν σε € και ως εκ τούτου δεν προκύπτει θέμα συναλλαγματικών διαφορών από μετατροπή των οικονομικών καταστάσεων από ξένο νόμισμα.

### **5. ΠΡΟΒΛΕΨΕΙΣ ΓΙΑ ΤΗ ΤΡΕΧΟΥΣΑ ΧΡΗΣΗ**

Ο Ομίλος δραστηροποιείται στο να αναλάβει έργα Δημοσίου και Ιδιωτικού τομέα στη Ρουμανία και Βουλγαρία και γενικότερα στον χώρο των Βαλκανίων τα οποία αναμένεται να αναληφθούν στη διάρκεια της τρέχουσας χρήσης.

Σας εκθέσαμε την οικονομική πορεία του Ομίλου στη χρήση **1.1.2004 – 31.12.2004** και το οικονομικό δυναμικό της κατά την **31.12.2004** καθώς και τις προβλέψεις μας, για την χρήση **2005** που τρέχει.

Σας παραθέσαμε την έκθεση ελέγχου, όπως αυτή προβλέπεται από τις σχετικές διατάξεις για τις ανώνυμες εταιρείες.

Μετά τα παραπάνω σας καλούμε, κύριοι μέτοχοι, να εγκρίνετε τις ενοποιημένες Οικονομικές Καταστάσεις Περιόδου **1.1.2004 – 31.12.2004** με τις ενοποιημένες εκθέσεις του Διοικητικού Συμβουλίου και των Ορκωτών Ελεγκτών που τις συνοδεύουν, και να απαλλάξετε τα μέλη του Διοικητικού Συμβουλίου ατομικά και το Διοικητικό Συμβούλιο ως σύνολο, καθώς και τους Ελεγκτές, απο κάθε ευθύνη για αποζημίωση για την περίοδο **1.1.2004 – 31.12.2004** και προβείτε εις την εκλογή ελεγκτών δια την επομένη χρήση.

**Αθήνα 25 Απριλίου 2005**

Μετά τιμής

Ο ΠΡΟΕΔΡΟΣ  
ΚΩΝ/ΝΟΣ ΚΟΥΤΛΑΣ

Ο ΣΥΜΒΟΥΛΟΣ  
ΒΑΣ. ΡΑΓΚΟΣ

Βεβαιώνουμε ότι η παρούσα έκθεση που αποτελείται εκ τριών (3) σελίδων είναι η ίδια που αναφέρεται στο πιστοποιητικό ελέγχου μας της 30.5.2005.

**Αθήνα 30 Μαΐου 2005**

Η Ορκωτός Ελέγκτρια Λογίστρια  
ΑΘΑΝΑΣΙΑ ΑΡΑΜΠΑΤΖΗ

**A.M. Σ.Ο.Ε.Λ. 12821  
GRANT THORNTON A.E.**

Συνημμένα:

1. Ενοποιημένο Προσάρτημα
2. Ενοποιημένος Ισολογισμός



<b>ΚΑΤΑΣΤΑΣΗ ΑΣΦΑΛΙΣΤΩΝ ΑΠΟΤΕΛΕΣΜΑΤΩΝ ΤΗΣ ΠΕΡΙΟΔΟΥ 1/1/2004 - 31/3/2004</b>	
<b>ΕΤΗΣΙΑΚΑ ΤΩΝ</b>	
ΛΟΓΙΣΤΗΡΙΑΚΑ ΣΩΜΕΛΕΤΗΡΕΙΕΣ	31/3/2004
Καθαρά Έσοδα	2.842.046,81
α/Κατανομή	5.263.776,19
β/Εξοφλήσιμα	8.228.179,95
γ/Ζητούμενα	5.263.776,19
δ/Μείωση Κλίματος, κερματοφυλάκιο, κέρματα	4.184.728,22
Μειωθέντα αποτελέσματα κλάδου ασφαλιστικών	1.228.981,82
Επίστροφο	31.181,86
Αποτελέσματα μεταρρυθμίσεων ασφαλιστικών	3.240.133,71
<b>ΕΤΗΣΙΑΚΟ</b>	<b>411.832,93</b>
Μείωση	824.240,79
1. Έξοδα διακίνησης & διαθεσιμότητας	851.886,39
ΜΕΡΗΜΑ ΑΠΟΤΕΛΕΜΑΤΑ	748,53
2. Έξοδα ασφαλιστικών	852.434,12
1. Ζητούμενα ασφαλιστικών	185.375,77
2. Αποδοχές διακίνησης & διαθεσιμότητας	189.376,77
3. Αποδοχές διακίνησης & διαθεσιμότητας	5.287.288,53
<b>ΟΛΙΚΑ ΑΠΟΤΕΛΕΣΜΑΤΑ (ΚΕΡΦΑ) ΕΚΜΕΤΑΛΛΕΥΣΕΩΣ</b>	<b>3.081,38</b>
ΕΛΕΥΘΕΡΑ ΕΣΟΔΙΑ ΑΠΟΤΕΛΕΣΜΑΤΑ	937.996,95
1. Ενοίκια & παροχές κλάδου	934.216,37
2. Ενοίκια & παροχές κλάδου	383.489,28
Μείωση	383.489,28
Εσοδα απόδοσεων ασφαλιστικών	383.489,28
Ο συνολικό ετήσιος κέρδος	383.489,28
από λειτουργία κλάδου	383.489,28
<b>ΟΛΙΚΑ ΑΠΟΤΕΛΕΣΜΑΤΑ ΚΕΡΦΑ ΠΕΡΙΟΔΟΥ ΤΡΩΟ ΦΟΡΩΝ</b>	<b>158.488,37</b>

ΑΘΗΝΑ 28 ΜΑΡΤΙΟΥ 2004

Ο ΠΡΟΪΚΤΗΣ ΤΟΥ Δ.Ε.

Ο ΟΙΚΟΝΟΜΙΚΟΣ ΔΕΥΤΕΡΩΤΗΣ

Ο ΠΡΟΪΚΤΗΣ ΤΟΥ ΑΣΦΑΛΙΣΤΩ

ΚΩΝΣΤΑΝΤΙΝΟΣ ΚΟΥΤΣΙΑΛΑΣ  
Α.Δ.Τ. Α 262792

ΓΕΩΡΓΙΟΣ ΑΝΤΩΝΙΟΥ  
Α.Δ.Τ. Α 115922

ΚΩΝΣΤΑΝΤΙΝΟΣ ΓΕΩΡΓΙΟΥ  
Α.Δ.Τ. Α 820856

ΑΡ.ΑΦΕΣΙΑΣ Ο.Ε.Ε. 20867 Α ΤΑΧ.ΚΩΔ.

ΑΡ.ΑΦΕΣΙΑΣ Ο.Ε.Ε. 20867 Α ΤΑΧ.ΚΩΔ.











ΚΑΤΑΤΑΞΗ ΛΟΓΑΡΙΑΣΜΩΝ - ΑΥΤΟΕΛΕΓΜΑΤΑ ΤΗΣ ΠΕΡΙΟΔΟΥ		31.12.2004	31.12.2003
<b>1. ΑΠΟΤΕΛΕΣΜΑΤΑ ΕΚΠΛΗΡΩΣΗΣ</b>			
Καθαρές Εξισώσεις			
α) Διαφορές	34.834.287,83	28.810.962,13	
β) Επενδύσεις	17.404.578,23	17.884.535,86	
Γ) Έσοδα	42.358.875,86	44.288.271,86	11.884.535,86
Μείον: Κόστος επενδύσεων, έσοδα			18.115.711,86
Μείον: Αποσβέσεις (Σημ. 2) από επενδύσεις			27.232.222,12
Ποσό	47.497.641,92	82.877,89	
Απομείωση από επενδύσεις απόκτηση			27.442.328,24
<b>ΕΥΝΟΙΑ</b>			
Μείον:			
1. Έσοδα από λειτουργίες & διάφορα	2.134.471,20	5.942.202,57	
<b>ΜΕΡΗΛΑ ΑΠΟΤΕΛΕΣΜΑΤΑ (ΖΗΜΙΑ)</b>	<b>(6.833.962,52)</b>	<b>(6.392.338,74)</b>	
<b>Ποσό</b>			
1. Έσοδα από λειτουργίες	12.828.886,48	18.128.828,89	
2. Περαιτέρω έσοδα & έσοδα από διάφορα	1.093,87	18.672,82	
<b>Μείον:</b>			
1. Ζημία από διαπραγμάτευση	1.328.485,12	897.287,83	
2. Χρεώματα από & εισπραχθέντα	994.278,26	873.383,68	
<b>ΟΛΙΚΑ ΑΠΟΤΕΛΕΣΜΑΤΑ ΠΡΟΧΗΡΙΣ ΔΟΥΛΕΥΣΗΣ</b>	<b>3.839.396,45</b>	<b>4.334.891,87</b>	
<b>8. ΠΛΗΡΟΣ ΕΚΤΑΚΤΑ ΑΠΟΤΕΛΕΣΜΑΤΑ</b>			
1. Έσοδα & εισπραχθέντα	797.747,89	897.747,89	
Μείον:			
Εξοδα από λειτουργίες	8.095.794,21	8.095.867,87	
Εξοδα από διάφορα	1.328.874,84	1.043.282,28	
Οι απόδοσεις των επενδύσεων από λειτουργίες	1.328.874,84	1.043.282,28	
<b>ΟΛΙΚΑ ΑΠΟΤΕΛΕΣΜΑΤΑ ΚΕΡΔΩΝ</b>	<b>294.838,32</b>	<b>1.856.171,28</b>	
<b>ΑΠΡΟΕΛΘΟΝΤΩΝ ΦΟΡΩΝ</b>	<b>294.838,32</b>	<b>1.856.171,28</b>	

ΑΘΗΝΑ 29 ΦΕΒΡΟΥΑΡΙΟΥ 2005  
 Ο ΟΙΚΟΝΟΜΟΣ ΕΥΘΥΝΗΣ  
 Ο ΔΙΟΙΚΗΤΗΣ ΤΟΥ Α.Ε.

ΚΩΝΣΤΑΝΤΙΝΟΣ ΑΝΤΩΝΙΟΥ  
 Α.Δ.Τ. Α 41582

ΓΕΩΡΓΙΟΣ ΑΝΤΩΝΙΟΥ  
 Α.Δ.Τ. Α 41582

ΚΩΝΣΤΑΝΤΙΝΟΣ ΓΕΩΡΓΙΟΥ  
 Α.Δ.Τ. Α 24867

ΠΙΣΤΟΠΟΙΗΤΙΚΟ ΕΛΕΓΧΟΥ ΟΡΚΩΤΩΝ ΕΛΕΓΚΤΩΝ ΛΟΓΙΣΤΩΝ  
 Προς το Διοικητικό Συμβούλιο της Ανώνυμης Τεχνικής Εταιρείας, «ΠΡΟΔΕΥΤΙΚΗ Α.Τ.Ε.»

Διενεργήσαμε τον έλεγχο που προβλέπεται από τις διατάξεις του άρθρου 6 του ν.δ. 3601/1985, όπως τροποποιήθηκε με το άρθρο 90 του ν. 2533/1997, εφευρισκόμενοι, στα πλαίσια των αρχών και κανόνων ελεγκτικών διαδικασιών, τις ελεγκτικές διαδικασίες που κρίναμε κατάλληλες, για να διαπιστώσουμε ότι οι ανωτέρω αναπτυξιακές οικονομικές καταστάσεις της Α.Ε. «ΠΡΟΔΕΥΤΙΚΗ ΑΝΩΝΥΜΟΣ ΤΕΧΝΙΚΗ ΕΤΑΙΡΙΑ», που καλύπτουν τον περίοδο από 01.01.04 μέχρι 31.12.04 δεν περιέχουν ανακρίβειες ή παραλείψεις που να επηρεάζουν ουσιωδώς την περιουσιακή διάρθρωση και την οικονομική θέση της εταιρείας, καθώς και τα αποτελέσματα που εμφανίζονται με την ετήσια έκθεση. Η εταιρεία εφάρμοσε ορθά το Ελληνικό Γενικό Λογιστικό Σύστημα. Δεν τροποποιήθηκε η μέθοδος απογραφής σε σχέση με την αντίστοιχη προηγούμενη περίοδο και οι κριτικές παραγωγής προσδιορίστηκαν σύμφωνα με τις παραδείγματα ορθής λογιστικής που προέκυψαν τα έτη 1, 2, 3, 4, 5, 6, 7, 8, 9, 10, 11, 12, 13, 14, 15, 16, 17, 18, 19, 20, 21, 22, 23, 24, 25, 26, 27, 28, 29, 30, 31, 32, 33, 34, 35, 36, 37, 38, 39, 40, 41, 42, 43, 44, 45, 46, 47, 48, 49, 50, 51, 52, 53, 54, 55, 56, 57, 58, 59, 60, 61, 62, 63, 64, 65, 66, 67, 68, 69, 70, 71, 72, 73, 74, 75, 76, 77, 78, 79, 80, 81, 82, 83, 84, 85, 86, 87, 88, 89, 90, 91, 92, 93, 94, 95, 96, 97, 98, 99, 100, 101, 102, 103, 104, 105, 106, 107, 108, 109, 110, 111, 112, 113, 114, 115, 116, 117, 118, 119, 120, 121, 122, 123, 124, 125, 126, 127, 128, 129, 130, 131, 132, 133, 134, 135, 136, 137, 138, 139, 140, 141, 142, 143, 144, 145, 146, 147, 148, 149, 150, 151, 152, 153, 154, 155, 156, 157, 158, 159, 160, 161, 162, 163, 164, 165, 166, 167, 168, 169, 170, 171, 172, 173, 174, 175, 176, 177, 178, 179, 180, 181, 182, 183, 184, 185, 186, 187, 188, 189, 190, 191, 192, 193, 194, 195, 196, 197, 198, 199, 200, 201, 202, 203, 204, 205, 206, 207, 208, 209, 210, 211, 212, 213, 214, 215, 216, 217, 218, 219, 220, 221, 222, 223, 224, 225, 226, 227, 228, 229, 230, 231, 232, 233, 234, 235, 236, 237, 238, 239, 240, 241, 242, 243, 244, 245, 246, 247, 248, 249, 250, 251, 252, 253, 254, 255, 256, 257, 258, 259, 260, 261, 262, 263, 264, 265, 266, 267, 268, 269, 270, 271, 272, 273, 274, 275, 276, 277, 278, 279, 280, 281, 282, 283, 284, 285, 286, 287, 288, 289, 290, 291, 292, 293, 294, 295, 296, 297, 298, 299, 300, 301, 302, 303, 304, 305, 306, 307, 308, 309, 310, 311, 312, 313, 314, 315, 316, 317, 318, 319, 320, 321, 322, 323, 324, 325, 326, 327, 328, 329, 330, 331, 332, 333, 334, 335, 336, 337, 338, 339, 340, 341, 342, 343, 344, 345, 346, 347, 348, 349, 350, 351, 352, 353, 354, 355, 356, 357, 358, 359, 360, 361, 362, 363, 364, 365, 366, 367, 368, 369, 370, 371, 372, 373, 374, 375, 376, 377, 378, 379, 380, 381, 382, 383, 384, 385, 386, 387, 388, 389, 390, 391, 392, 393, 394, 395, 396, 397, 398, 399, 400, 401, 402, 403, 404, 405, 406, 407, 408, 409, 410, 411, 412, 413, 414, 415, 416, 417, 418, 419, 420, 421, 422, 423, 424, 425, 426, 427, 428, 429, 430, 431, 432, 433, 434, 435, 436, 437, 438, 439, 440, 441, 442, 443, 444, 445, 446, 447, 448, 449, 450, 451, 452, 453, 454, 455, 456, 457, 458, 459, 460, 461, 462, 463, 464, 465, 466, 467, 468, 469, 470, 471, 472, 473, 474, 475, 476, 477, 478, 479, 480, 481, 482, 483, 484, 485, 486, 487, 488, 489, 490, 491, 492, 493, 494, 495, 496, 497, 498, 499, 500, 501, 502, 503, 504, 505, 506, 507, 508, 509, 510, 511, 512, 513, 514, 515, 516, 517, 518, 519, 520, 521, 522, 523, 524, 525, 526, 527, 528, 529, 530, 531, 532, 533, 534, 535, 536, 537, 538, 539, 540, 541, 542, 543, 544, 545, 546, 547, 548, 549, 550, 551, 552, 553, 554, 555, 556, 557, 558, 559, 560, 561, 562, 563, 564, 565, 566, 567, 568, 569, 570, 571, 572, 573, 574, 575, 576, 577, 578, 579, 580, 581, 582, 583, 584, 585, 586, 587, 588, 589, 590, 591, 592, 593, 594, 595, 596, 597, 598, 599, 600, 601, 602, 603, 604, 605, 606, 607, 608, 609, 610, 611, 612, 613, 614, 615, 616, 617, 618, 619, 620, 621, 622, 623, 624, 625, 626, 627, 628, 629, 630, 631, 632, 633, 634, 635, 636, 637, 638, 639, 640, 641, 642, 643, 644, 645, 646, 647, 648, 649, 650, 651, 652, 653, 654, 655, 656, 657, 658, 659, 660, 661, 662, 663, 664, 665, 666, 667, 668, 669, 670, 671, 672, 673, 674, 675, 676, 677, 678, 679, 680, 681, 682, 683, 684, 685, 686, 687, 688, 689, 690, 691, 692, 693, 694, 695, 696, 697, 698, 699, 700, 701, 702, 703, 704, 705, 706, 707, 708, 709, 710, 711, 712, 713, 714, 715, 716, 717, 718, 719, 720, 721, 722, 723, 724, 725, 726, 727, 728, 729, 730, 731, 732, 733, 734, 735, 736, 737, 738, 739, 740, 741, 742, 743, 744, 745, 746, 747, 748, 749, 750, 751, 752, 753, 754, 755, 756, 757, 758, 759, 760, 761, 762, 763, 764, 765, 766, 767, 768, 769, 770, 771, 772, 773, 774, 775, 776, 777, 778, 779, 780, 781, 782, 783, 784, 785, 786, 787, 788, 789, 790, 791, 792, 793, 794, 795, 796, 797, 798, 799, 800, 801, 802, 803, 804, 805, 806, 807, 808, 809, 810, 811, 812, 813, 814, 815, 816, 817, 818, 819, 820, 821, 822, 823, 824, 825, 826, 827, 828, 829, 830, 831, 832, 833, 834, 835, 836, 837, 838, 839, 840, 841, 842, 843, 844, 845, 846, 847, 848, 849, 850, 851, 852, 853, 854, 855, 856, 857, 858, 859, 860, 861, 862, 863, 864, 865, 866, 867, 868, 869, 870, 871, 872, 873, 874, 875, 876, 877, 878, 879, 880, 881, 882, 883, 884, 885, 886, 887, 888, 889, 890, 891, 892, 893, 894, 895, 896, 897, 898, 899, 900, 901, 902, 903, 904, 905, 906, 907, 908, 909, 910, 911, 912, 913, 914, 915, 916, 917, 918, 919, 920, 921, 922, 923, 924, 925, 926, 927, 928, 929, 930, 931, 932, 933, 934, 935, 936, 937, 938, 939, 940, 941, 942, 943, 944, 945, 946, 947, 948, 949, 950, 951, 952, 953, 954, 955, 956, 957, 958, 959, 960, 961, 962, 963, 964, 965, 966, 967, 968, 969, 970, 971, 972, 973, 974, 975, 976, 977, 978, 979, 980, 981, 982, 983, 984, 985, 986, 987, 988, 989, 990, 991, 992, 993, 994, 995, 996, 997, 998, 999, 1000.

Αθήνα 24 Φεβρουαρίου 2005  
 Η Ορκωτή Ελεγκτρια Λογίστρια  
 ΑΘΑΝΑΣΙΑ Μ. ΑΡΑΜΠΑΤΖΗ  
 Α.Μ.Τ.Ε.Α 12821  
 GRANT THORNTON A.E.



ΚΑΤΑΤΑΞΗ ΛΟΓΑΡΙΑΣΜΩΝ ΑΠΟΤΕΛΕΣΜΑΤΩΝ ΤΗΣ ΠΕΡΙΟΔΟΥ 1/1/2004 - 31/3/2004		ΣΥΝΟΛΙΚΑ ΠΟΣΑ	
	31/3/2004	31/3/2004	31/3/2004
<b>ΛΑΒΕΣ/ΕΣΤΙΜΩΜΕΝΑ ΕΣΟΔΙΑ/ΕΣΤΙΜΩΣΕΙΣ</b>			
Καθαρά Εσοδήματα			2.942.058,81
αμοιβαίου	2.238.796,39		2.238.796,39
ΕΠΙΧΕΙΡΗΣΕΩΝ	6.676.126,35		6.303.718,18
Ζημιότα	8.774.897,35	5.978.135,35	8.278.179,00
Μείον: Κόστος εκκαθαρίσεως τραπεζικών αποτελεσμάτων επί της περιόδου		3.287.246,93	4.154.736,33
Πόσιν	2.218.174,42		1.223.981,83
Αυτά τα ποσά μετατρέπονται σε ευρώ		302,40	11.181,89
<b>ΣΥΝΟΛΟ</b>	<b>2.219.074,87</b>	<b>2.242.133,71</b>	<b>2.242.133,71</b>
Μείον:			474.822,93
1. Έξοδα από λειτουργίες & συντήρησης ΜΕΡΩΝ ΑΠΟΤΕΛΕΣΜΑΤΩΝ	628.184,12		614.260,78
2. Έξοδα από λειτουργίες	203,59		652.624,12
3. Περσόνελ ούρα & αμοιβή (ποσό Μείον)	1.028.896,17	1.178.979,33	186.378,77
1. Ζημιές από επενδύσεις	187.380,36		3.981,04
2. Κοσμήσιμα ούρα & ούρατα (ποσό)		816.264,78	637.908,98
<b>ΟΛΙΚΑ ΑΠΟΤΕΛΕΣΜΑΤΑ (ΚΕΡΦΑ) ΕΚΜΕΤΑΛΛΕΥΣΕΩΣ</b>			634.219,37
<b>ΕΛΘΟΝ ΕΣΟΔΙΑ/ΑΠΟΤΕΛΕΣΜΑΤΑ</b>			
1. Έσοδα & εισπραχθέντα ποσά	322.586,89		
2. Έσοδα & εισπραχθέντα (ποσό)	988.218,23	988.968,37	
Μείον:			253.499,20
Εξοδα λειτουργιών	208.202,19		353.499,20
Οι από αυτήν ενσωματωμένοι στο λειτουργικό κόστος	208.202,19		
<b>ΟΛΙΚΑ ΑΠΟΤΕΛΕΣΜΑΤΑ ΚΕΡΦΩΝ ΠΕΡΙΟΔΟΥ ΠΡΟ ΦΟΡΩΝ</b>		<b>158.208,39</b>	<b>253.246,78</b>

Ο ΑΝΤΙΠΡΟΣΒΟΛΙΣ ΤΟΥ Α. Ε.		Ο ΟΙΚΟΝΟΜΙΚΟΣ ΔΕΛΤΙΩΝΤΗΣ		Ο ΓΡΟΠΟΣΤΑΘΕΜΕΝΟΣ ΤΟΥ ΑΝΤΙΠΡΟΣΒΟΛΙΣ	
	ΑΘΗΝΑ 28 ΜΑΡΤΙΟΥ 2004				
	Ο ΓΡΟΠΟΣΒΟΛΙΣ ΤΟΥ Α. Ε.		ΓΕΩΡΓΙΟΣ ΑΝΤΩΝΙΟΥ		ΚΟΝΤΟΛΗΓΗΣ ΓΕΩΡΓΙΟΣ
			Α.Α.Τ. 411003		Α.Α.Τ. 1.620995
			ΑΡ.ΑΦΗΛΗΣ Ο.Ε.Ε 20867 Α.ΤΑ.Σ.Ε.		ΑΡ.ΑΦΗΛΗΣ Ο.Ε.Ε 4888 Α.ΤΑ.Σ.Ε.
			ΒΑΣΙΛΕΙΟΣ ΣΤ. ΠΑΥΛΙΔΗΣ		
			Α.Α.Τ.Ρ 218588		







ΕΠΙΧΕΙΡΗΣΙΑΚΑ ΑΠΟΤΕΛΕΣΜΑΤΑ ΚΑΤΑ ΤΗΝ ΑΣΦΑΛΙΣΜΟΥ "ΑΠΟΤΕΛΕΣΜΑΤΑ ΧΡΗΣΕΩΣ" 2008		30/09/2008	
ΕΛΛΗΝΙΚΗ ΕΜΒΕΛΤΗΣΗ			
Καθαρά Έσοδα			
αποκαταστάσεις	17.632.194,08		61.134.264,08
Ζήτηση	14.354.193,62		17.462.329,62
Μίσση	32.134.815,87	14.264.140,92	28.818.623,98
Μισθ	15.842.523,84	15.554.855,12	15.554.855,12
Μισθ	(1.482.482,92)		1.927.474,82
Άλλα	71,48	22.923,18	
Άλλα	(1.482.391,48)	1.945.817,38	
<b>ΣΥΝΟΛΟ</b>			<b>3.028.427,36</b>
Μίσση			<b>914.828,68</b>
1. Έσοδα	1.482.829,62		
ΜΕΡΟΣ ΑΠΟΤΕΛΕΣΜΑΤΑ			
1. Έσοδα	8.862.767,83		3.851.026,73
2. Έσοδα	819,27		16.157,30
3. Έσοδα	8.863.587,10		3.867.184,03
Μίσση			
2. Έσοδα	2.546.124,09		492.848,28
3. Έσοδα	528.148,12	3.275.173,41	492.848,28
<b>ΣΥΝΟΛΟ</b>			<b>3.539.836,71</b>
<b>ΟΜΟΛΟΓΗΜΑΤΑ (ΚΕΡΦΑ) ΕΜΒΕΛΤΗΣΕΩΣ</b>			
ΠΟΣΑ ΕΣΤΙΑΣ ΑΠΟΤΕΛΕΣΜΑΤΑ			
1. Έσοδα	628.425,84		98.638,39
Μίσση			
1. Έσοδα	2.829.816,79	2.829.814,21	2.829.814,21
2. Έσοδα	249,08	2.829.814,21	2.829.814,21
3. Έσοδα	2.830.065,87	2.832.628,42	2.832.628,42
Μίσση			
2. Έσοδα	178.816,58		1.243.428,68
3. Έσοδα	178.816,58		1.243.428,68
<b>ΣΥΝΟΛΟ</b>			<b>725.882,79</b>
<b>ΟΜΟΛΟΓΗΜΑΤΑ ΚΕΡΦΑ ΓΕΡΜΑΝΩΝ</b>			
<b>ΣΥΝΟΛΟ</b>			<b>725.882,79</b>

Ο ΑΝΤΙΠΡΟΕΔΡΟΣ ΤΟΥ Α. Σ. : ΑΣΦΑΛΙΣΜΟΣ ΤΟΥ Α. Σ. : Ο ΟΙΚΟΝΟΜΙΚΟΣ ΔΙΕΥΘΥΝΤΗΣ : Ο ΠΡΟΪΣΤΑΜΕΝΟΣ ΤΟΥ ΑΣΦΑΛΙΣΜΟΥ : ΚΩΝΣΤΑΝΤΙΝΟΣ ΓΕΩΡΓΙΟΥ  
 Α.Σ.Τ. Α 605727  
 ΚΕΝΩΝΕΣ ΑΔΙΚΟΥΣΙΑΣ : Α.Σ.Τ. Α 415532 : ΑΝΤΙΣΤΡΟΦΟΙ ΓΕΩΡΓΙΟΥ : ΚΩΝΣΤΑΝΤΙΝΟΣ ΓΕΩΡΓΙΟΥ  
 Α.Σ.Τ. Α 605727 : Α.Σ.Τ. Α 415532 : Α.Σ.Τ. Α 415532 : Α.Σ.Τ. Α 620886

**ΠΡΟΔΕΥΤΙΚΗ ΑΝΩΝΥΜΟΣ ΤΕΧΝΙΚΗ ΕΤΑΙΡΙΑ**  
**ΑΡ.Μ.Α.Ε. 602206/Β/04**  
**ΕΜΠΟΡΙΚΗ ΛΟΓΙΣΤΙΚΗ ΚΑΤΑΣΤΑΣΗ ΤΗΣ 31/12/2004**

ΕΠΕΞΗΡΑΣΗ	ΠΟΣΑ ΣΕ ΕΥΡΩ 31/12/2004		ΠΟΣΑ ΣΕ ΕΥΡΩ 31/12/2003		ΠΑΡΑΤΗΡΗΣΕΙΣ	
	Αριθμός	Αριθμός	Αριθμός	Αριθμός		
	31/12/2004	31/12/2004	31/12/2003	31/12/2003		
<b>ΕΣΟΔΙΑ</b>	80.281,82	80.123,95	34.137,87	81.038,58	47.985,70	47.444,86
1. Απλά εσοδα	18.113.854,73	18.887.885,49	7.244.771,84	18.113.854,73	7.244.771,88	18.887.885,47
2. Εσοδα από επενδύσεις	3.810.774,34	3.810.774,34	3.480.208,84	3.480.208,84	3.480.208,84	3.480.208,84
3. Εσοδα από πωλήσεις	866.324,41	861.324,41	2.463.899,38	860.757,28	863.176,47	277.286,37
4. Μεταβολές κερφών/ζημιών	10.529.443,91	8.721.878,58	2.187.283	10.588.074,63	8.533.888,28	3.865.128,36
5. Απλά εσοδα από λειτουργίες	4.462.370,88	4.122.544,71	3.289.878,71	4.428.524,85	3.626.584,28	3.626.584,28
6. Απλά εσοδα από άλλες δραστηριότητες	866.324,41	861.324,41	189.899,28	740.893,28	886.733,81	179.286,70
<b>Συνολικά εισοδήματα</b>	38.118.311,28	28.053.172,53	14.114.776,32	38.351.388,74	20.384.126,41	17.877.281,23
α) Επενδύσεις, β. άλλες επενδύσεις/αποπληρωματικές επενδύσεις						
2. Διαφορές: α) κέρφη/ζημιών	8.514.948,92					8.514.948,92
β. Άλλα (αποπληρωματικές επενδύσεις)	8.524,98					8.524,98
<b>ΕΣΟΔΟ ΛΟΓΟΥ ΕΠΕΝΔΥΣΕΩΝ (Γ+Δ+Ε)</b>	<b>20.624.123,88</b>					<b>20.624.123,88</b>
<b>Δ. ΚΑΤΑΡΤΙΣΕΙΣ ΕΠΕΝΔΥΣΕΩΝ</b>						
1. Απομειώσεις	8.972.432,98					8.972.432,98
2. Εσοδα από ακινήτα	75.538,02					75.538,02
3. Πωλήσεις β. διαφόρων (από ακινήτων/αποπληρωματικών)	877.628,36					877.628,36
4. Πωλητικές και λοιπές αναβαθμίσεις	3.725.384,36					3.725.384,36
5. Απομειώσεις	2.288.974,82					2.288.974,82
6. Γεωργία	47.371.462,81					47.371.462,81
7. Άλλες απομειώσεις	52.780.463,83					52.780.463,83
<b>Με Απομειώσεις</b>	<b>1.828.328,23</b>					<b>1.828.328,23</b>
8. Ταμεία β. Κεφάλαια	<b>81.832.388,62</b>					<b>81.832.388,62</b>
<b>ΕΣΟΔΟ ΚΑΤΑΡΤΙΣΕΩΝ ΕΠΕΝΔΥΣΕΩΝ (Δ+Β+Γ+Δ)</b>	<b>81.832.388,62</b>					<b>81.832.388,62</b>
<b>Ε. ΜΕΤΑΒΛΗΤΟΛΟΓΙΣΜΟΣ ΕΠΕΝΔΥΣΕΩΝ</b>						
1. Εξόφληση επενδύσεων	22.474,32					22.474,32
	83.478,32					83.478,32
<b>ΓΕΝΙΚΟ ΕΣΟΔΟ ΕΠΕΝΔΥΣΕΩΝ (Β+Γ+Δ+Ε)</b>	<b>82.624.528,81</b>					<b>82.624.528,81</b>
<b>ΑΦΑΙΡΕΣΕΙΣ ΤΑΞΕΙΣ ΕΠΙΧΕΙΡΗΣΕΩΝ</b>	<b>41.246.287,21</b>					<b>41.246.287,21</b>
<b>Επιχειρήσεις</b>						
1. Πρωτογενή επένδυση	4.627.341,20					4.627.341,20
2. Επένδυση σε βιομηχανία β. ΠΡΟΔΕΥΤΙΚΗ CONSTRUCT S.R.L.	20.824.528,81					20.824.528,81
3. Επένδυση σε βιομηχανία β. ΠΡΟΔΕΥΤΙΚΗ CONSTRUCT S.R.L.	20.841.500,21					20.841.500,21
4. Επένδυση σε βιομηχανία β. ΠΡΟΔΕΥΤΙΚΗ CONSTRUCT S.R.L.	15.288.887,43					15.288.887,43
5. Επένδυση σε βιομηχανία β. ΠΡΟΔΕΥΤΙΚΗ CONSTRUCT S.R.L.	15.288.887,43					15.288.887,43
6. Επένδυση σε βιομηχανία β. ΠΡΟΔΕΥΤΙΚΗ CONSTRUCT S.R.L.	3.022.846,32					3.022.846,32
7. Επένδυση σε βιομηχανία β. ΠΡΟΔΕΥΤΙΚΗ CONSTRUCT S.R.L.	79.184.248,81					79.184.248,81
8. Επένδυση σε βιομηχανία β. ΠΡΟΔΕΥΤΙΚΗ CONSTRUCT S.R.L.	41.246.287,21					41.246.287,21

1. Η Πρωτογενής επένδυση αφορά στην επένδυση στην εταιρεία ΠΡΟΔΕΥΤΙΚΗ Κ.Τ.Ε. και η λειτουργία αυτή είναι η λειτουργία ΠΡΟΔΕΥΤΙΚΗ CONSTRUCT S.R.L. που ελέγχει την Πρωτογενή επένδυση. Η ΠΡΟΔΕΥΤΙΚΗ CONSTRUCT S.R.L. είναι εταιρεία που ελέγχει την Πρωτογενή επένδυση.

2. Η επένδυση στην εταιρεία ΠΡΟΔΕΥΤΙΚΗ Κ.Τ.Ε. αφορά στην επένδυση στην εταιρεία ΠΡΟΔΕΥΤΙΚΗ CONSTRUCT S.R.L. που ελέγχει την Πρωτογενή επένδυση.

3. Η επένδυση στην εταιρεία ΠΡΟΔΕΥΤΙΚΗ Κ.Τ.Ε. αφορά στην επένδυση στην εταιρεία ΠΡΟΔΕΥΤΙΚΗ CONSTRUCT S.R.L. που ελέγχει την Πρωτογενή επένδυση.

4. Η επένδυση στην εταιρεία ΠΡΟΔΕΥΤΙΚΗ Κ.Τ.Ε. αφορά στην επένδυση στην εταιρεία ΠΡΟΔΕΥΤΙΚΗ CONSTRUCT S.R.L. που ελέγχει την Πρωτογενή επένδυση.

5. Η επένδυση στην εταιρεία ΠΡΟΔΕΥΤΙΚΗ Κ.Τ.Ε. αφορά στην επένδυση στην εταιρεία ΠΡΟΔΕΥΤΙΚΗ CONSTRUCT S.R.L. που ελέγχει την Πρωτογενή επένδυση.

6. Η επένδυση στην εταιρεία ΠΡΟΔΕΥΤΙΚΗ Κ.Τ.Ε. αφορά στην επένδυση στην εταιρεία ΠΡΟΔΕΥΤΙΚΗ CONSTRUCT S.R.L. που ελέγχει την Πρωτογενή επένδυση.

7. Η επένδυση στην εταιρεία ΠΡΟΔΕΥΤΙΚΗ Κ.Τ.Ε. αφορά στην επένδυση στην εταιρεία ΠΡΟΔΕΥΤΙΚΗ CONSTRUCT S.R.L. που ελέγχει την Πρωτογενή επένδυση.

8. Η επένδυση στην εταιρεία ΠΡΟΔΕΥΤΙΚΗ Κ.Τ.Ε. αφορά στην επένδυση στην εταιρεία ΠΡΟΔΕΥΤΙΚΗ CONSTRUCT S.R.L. που ελέγχει την Πρωτογενή επένδυση.







